



แผนพัฒนาท้องถิ่น พ.ศ. ๒๕๖๖ – ๒๕๗๐



สำนักงานเทศบาลตำบลกลางใหญ่

อำเภอบ้านฝ้าย จังหวัดอุดรธานี

www.klangyai.go.th



ประกาศเทศบาลตำบลกลางใหญ่
เรื่อง ประกาศใช้แผนพัฒนาท้องถิ่น (พ.ศ. ๒๕๖๖ - ๒๕๗๐)

ตามระเบียบกระทรวงมหาดไทย ว่าด้วยการจัดแผนพัฒนาขององค์กรปกครองส่วนท้องถิ่น พ.ศ.๒๕๔๘ แก้ไขเพิ่มเติมถึง (ฉบับที่๓) พ.ศ.๒๕๖๑ จึงอาศัยอำนาจตามข้อ ๕ ซักซ้อมแนวทางการทบทวนการจัดทำแผนพัฒนาท้องถิ่น พร้อมทั้งกำหนดระยะเวลาแผนพัฒนาท้องถิ่นเป็นระยะเวลาห้าปี (พ.ศ.๒๕๖๖-๒๕๗๐) ในการทบทวนแผนพัฒนาท้องถิ่นให้ถือเป็นแนวทางปฏิบัติ นั้น เทศบาลตำบลกลางใหญ่ได้จัดทำแผนพัฒนาท้องถิ่น (พ.ศ.๒๕๖๖-๒๕๗๐) ตามขั้นตอนการทบทวนแผนพัฒนาท้องถิ่นเรียบร้อยแล้ว

ดังนั้น จึงประกาศใช้แผนพัฒนาท้องถิ่น (พ.ศ.๒๕๖๖-๒๕๗๐) ของเทศบาลตำบลกลางใหญ่ ตามระเบียบกระทรวงมหาดไทย ว่าด้วยการจัดทำแผนพัฒนาขององค์กรปกครองส่วนท้องถิ่น พ.ศ.๒๕๔๘ ข้อ ๒๔ ให้ผู้บริหารท้องถิ่น ประกาศใช้แผนพัฒนาที่อนุมัติแล้ว แล้วนำไปปฏิบัติ รวมทั้งแจ้งอำเภอ และประกาศให้ประชาชนรับทราบโดยทั่วกัน ภายในสิบห้าวันนับแต่วันที่ประกาศใช้ เพื่อใช้เป็นกรอบในการจัดทำงบประมาณรายจ่ายประจำปีต่อไป

จึงประกาศให้ทราบโดยทั่วกัน

ประกาศ ณ วันที่ ๑๗ มิถุนายน พ.ศ.๒๕๖๕

มงคล มีลา

(นายมงคล มีลา)

นายกเทศมนตรีตำบลกลางใหญ่

บทที่ ๑

สภาพทั่วไปและข้อมูลพื้นฐานของตำบลกลางใหญ่

๑. ด้านกายภาพ

๑.๑ ที่ตั้งและขนาด

ตำบลกลางใหญ่ ตั้งอยู่ทางทิศตะวันออกเฉียงของอำเภอบ้านฝือ อยู่ห่างจากอำเภอบ้านฝือ จังหวัดอุดรธานี ๑๕ กิโลเมตร (เส้นทาง อุดรธานี-บ้านฝือ-น้ำโสม)

๑.๒ อาณาเขต

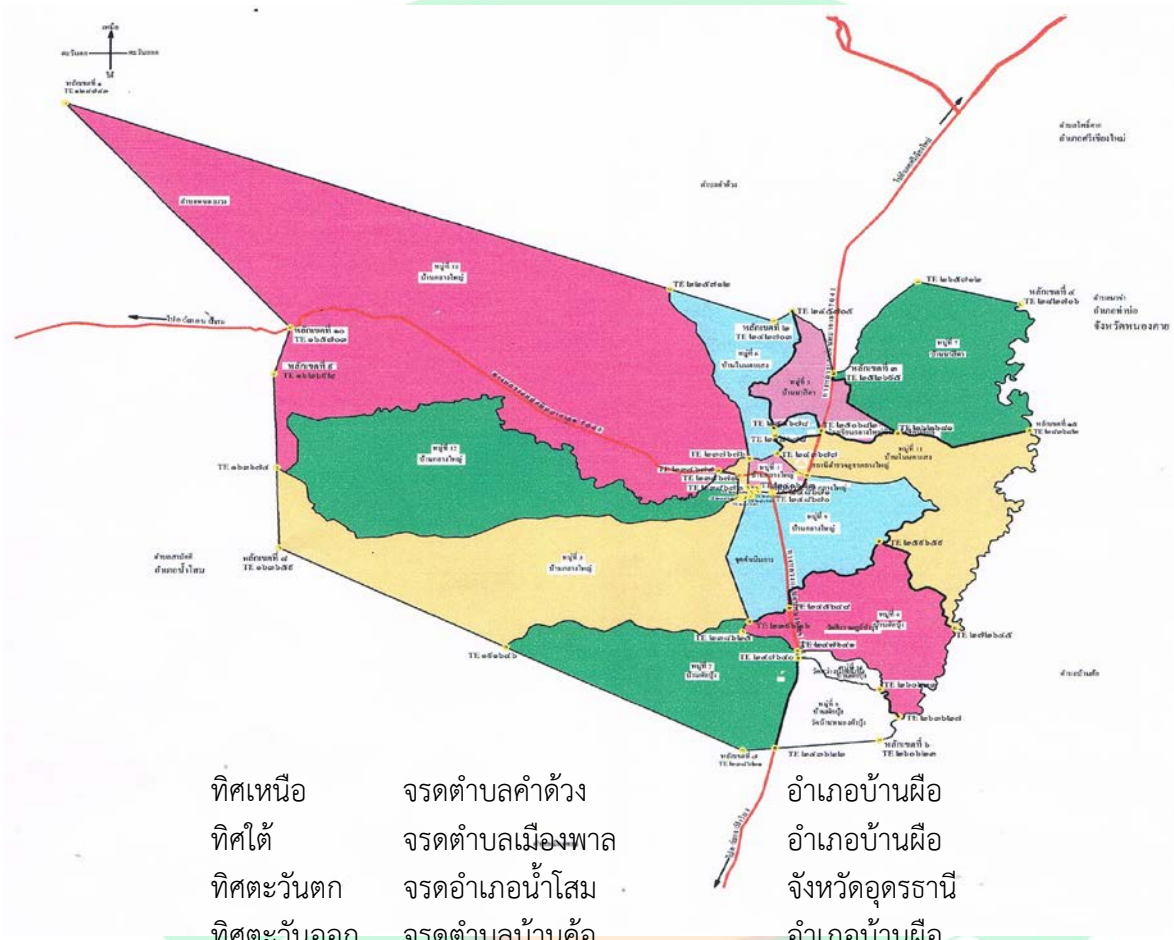

๑.๓ ขนาดเนื้อที่

มีพื้นที่ โดยประมาณ ๑๑๓.๔๕ ตารางกิโลเมตร

๑.๔ ลักษณะภูมิประเทศ

สภาพพื้นที่เป็นพื้นที่ราบตามแนวภูพานอยู่ในเขตป่าสงวนแห่งชาติบางส่วน ประมาณร้อยละ ๓๐ ของพื้นที่ทั้งหมด ลักษณะดินเป็นดินร่วนปนทรายและดินเหนียวปนทรายภูเขา มีอยู่ทั่วไปทางทิศตะวันตกแม่น้ำ มีลำห้วย ๓ สาย คือลำห้วยปลาแดก ลำห้วยน้ำฟ้า และลำห้วยโหมง

๑.๕ ลักษณะภูมิอากาศ

ลักษณะภูมิอากาศเป็นแบบมรสุม แบ่งออกเป็น ๓ ฤดู คือ

- ฤดูร้อน เริ่มตั้งแต่เดือน กุมภาพันธ์ - พฤษภาคม
- ฤดูฝน เริ่มตั้งแต่เดือน มิถุนายน - กันยายน
- ฤดูหนาว เริ่มตั้งแต่เดือน ตุลาคม - มกราคม

๑.๖ เขตการปกครอง

ตำบลกลางใหญ่แบ่งเขตการปกครองเป็น ๑๓ หมู่บ้าน ๒ เขตเลือกตั้ง ดังนี้

เขต ที่ ๑

หมู่ที่	ชื่อหมู่บ้าน
๑	บ้านกลางใหญ่
๕	บ้านกลางใหญ่
๖	บ้านโนนตาแสง
๙	บ้านกลางใหญ่
๑๐	บ้านกลางใหญ่
๑๒	บ้านกลางใหญ่

เขต ที่ ๒

หมู่ที่	ชื่อหมู่บ้าน
๒	บ้านผักบุ้ง
๓	บ้านนาสีดา
๔	บ้านผักบุ้ง
๗	บ้านนาสีดา
๘	บ้านผักบุ้ง
๑๑	บ้านโนนตาแสง
๑๓	บ้านผักบุ้ง

๑.๗ ประชากร มีประชากรทั้งสิ้น ๘,๘๕๒ คน แยกเป็น ชาย ๔,๓๙๑ คน หญิง ๔,๔๖๑ คน
จำนวนประชากร ตำบลกลางใหญ่* (จำนวนประชากร ข้อมูล ณ. วันที่ ๒๘เดือน ตุลาคม พ.ศ.๒๕๖๕)

หมู่ที่	ชื่อหมู่บ้าน	จำนวนครัวเรือน	หญิง (คน)	ชาย (คน)
๑	บ้านกลางใหญ่	๓๑๘	๔๔๔	๔๙๕
๒	บ้านผักบุ้ง	๒๙๐	๔๖๕	๔๖๕
๓	บ้านนาสีดา	๘๒	๑๓๖	๑๓๖
๔	บ้านผักบุ้ง	๒๔๔	๔๑๒	๔๑๒
๕	บ้านกลางใหญ่	๒๘๘	๔๘๔	๔๘๔
๖	บ้านโนนตาแสง	๑๙๖	๒๖๗	๒๖๗
๗	บ้านนาสีดา	๑๙๘	๓๓๗	๓๓๗
๘	บ้านผักบุ้ง	๑๙๔	๒๕๘	๒๕๘
๙	บ้านกลางใหญ่	๓๐๙	๔๑๑	๔๑๑
๑๐	บ้านกลางใหญ่	๒๘๔	๓๓๕	๓๓๕
๑๑	บ้านโนนตาแสง	๑๙๖	๒๙๗	๒๙๗
๑๒	บ้านกลางใหญ่	๑๘๓	๓๑๒	๓๑๒
๑๓	บ้านผักบุ้ง	๑๔๘	๒๕๒	๒๕๒
รวมทั้งสิ้น		๒,๙๓๐	๔,๓๙๑	๔,๔๖๑

๒. ด้านการเมือง การปกครอง

๒.๑ หน่วยงานต่าง ๆ ในตำบลกลางใหญ่ รายชื่อหน่วยงานสังกัดเทศบาลตำบลกลางใหญ่ และ หน่วยงานสังกัดส่วนกลางที่ตั้งอยู่ในตำบล ประกอบด้วย

๑. สถานีตำรวจภูธรตำบลกลางใหญ่
๒. โรงพยาบาลส่งเสริมสุขภาพตำบลกลางใหญ่
๓. โรงเรียนกลางใหญ่นิโรธรังสีอุปถัมภ์
๔. โรงเรียนบ้านผักบุง
๕. เทศบาลตำบลกลางใหญ่
๖. ธนาคารเพื่อการเกษตรและสหกรณ์การเกษตร

๒.๒ รายชื่อสมาชิกสภาเทศบาลตำบลกลางใหญ่

เทศบาลตำบลกลางใหญ่ ผู้บริหารรวม และมีสมาชิกสภาเทศบาลกลางใหญ่ ดังรายชื่อต่อไปนี้

คณะผู้บริหาร		
๑. นายมงคล	มีลา	นายกเทศมนตรีเทศบาลกลางใหญ่
๒. นายอนุพงษ์	วงศ์จันทร์	รองเทศมนตรีเทศบาลกลางใหญ่
๓. นางทัศนีย์	บุญไชย	รองเทศมนตรีเทศบาลกลางใหญ่
๔. นายบุญธรรม	อักษร	เลขาธิการเทศมนตรีเทศบาลกลางใหญ่
๕. นายบัณฑิต	ใจชื่อ	ที่ปรึกษานายกเทศมนตรีเทศบาลกลางใหญ่

สมาชิกสภาเทศบาลตำบลกลางใหญ่		
๑. นายบุญเที่ยง	ทองแถม	ประธานสภาเทศบาลตำบลกลางใหญ่
๒. นายสมคิด	คะดุลย์	รองประธานสภา เทศบาลตำบลกลางใหญ่
๓. นางหนูเอื้อ	ศรีบุญเรือง	สมาชิกสภา เทศบาลตำบลกลางใหญ่ เขต ๑
๔. นางวรรณรง	อรรควงษ์	สมาชิกสภา เทศบาลตำบลกลางใหญ่ เขต ๑
๕. นายชูชัย	ทองแถม	สมาชิกสภา เทศบาลตำบลกลางใหญ่ เขต ๑
๖. นายกฤษฎธ	ไกรยะธา	สมาชิกสภา เทศบาลตำบลกลางใหญ่ เขต ๑
๗. นายนิกร	อรรควงษ์	สมาชิกสภา เทศบาลตำบลกลางใหญ่ เขต ๑
๘. นายสมศรี	คันธี	สมาชิกสภา เทศบาลตำบลกลางใหญ่ เขต ๒
๙. นายพิเชษฐ์	บุญธรรม	สมาชิกสภา เทศบาลตำบลกลางใหญ่ เขต ๒
๑๐. นางเคลือวัน	ทองเพชร	สมาชิกสภา เทศบาลตำบลกลางใหญ่ เขต ๒
๑๑. นายวันดี	ชาวดร	สมาชิกสภา เทศบาลตำบลกลางใหญ่ เขต ๒
๑๒. นายสุภณิมิตร	เครือทอง	สมาชิกสภา เทศบาลตำบลกลางใหญ่ เขต ๒

๓. การอุตสาหกรรม

ตำบลกลางใหญ่ มีโรงงานอุตสาหกรรมที่ได้รับอนุญาตดำเนินการและประกอบ การ ดังนี้

- โรงสี จำนวน ๔ แห่ง

๓.๔ การพาณิชย์/เศรษฐกิจ

ตำบลกลางใหญ่ มีกิจการพาณิชย์ดังนี้

- ตลาดสดกลางใหญ่ จำนวน ๑ แห่ง
- ตลาดสดบ้านผักบุง จำนวน ๑ แห่ง
- อาคารพาณิชย์ จำนวน ๑๐ ห้อง
- ปั้มน้ำมัน จำนวน ๓ แห่ง
- ร้านค้า จำนวน ๗๒ แห่ง

๓.๕ การท่องเที่ยว

สำหรับสถานที่ท่องเที่ยวใน เทศบาลตำบลกลางใหญ่ ได้แก่ ภูหินดั่ง ซึ่งเป็นสถานที่ธรรมชาติ มีหินที่เมื่อเคาะแล้วเกิดเสียงดังกังวานและมีพันธุ์ไม้ อ่างเก็บน้ำห้วยทรายเป็นป่าอนุรักษ์ธรรมชาติมีวิวทัศน์ที่สวยงาม สวนหินล้านปีถ้ำเต่า



๔. ด้านสังคม

๔.๑ ด้านการศึกษา

ข้อมูลโรงเรียนประถมศึกษาตำบลกลางใหญ่ ปี ๒๕๖๕

๑. โรงเรียนบ้านกลางใหญ่นิโรธรังสีอุปถัมภ์ สังกัด กระทรวงศึกษาธิการ เขตพื้นที่การศึกษาอุดรธานี เขต ๔ หมู่ ๖ บ้านโนนตาแสง ตำบลกลางใหญ่ อำเภอบ้านผือ จังหวัดอุดรธานี
๒. โรงเรียนบ้านผักบุง สังกัด กระทรวงศึกษาธิการ เขตพื้นที่การศึกษาอุดรธานี เขต ๔ หมู่ ๒ บ้านผักบุง ตำบลกลางใหญ่ อำเภอบ้านผือ จังหวัดอุดรธานี
- ๓.ระบบการศึกษาออกโรงเรียนตำบลกลางใหญ่ อำเภอบ้านผือ จังหวัดอุดรธานี

วิชาซีพระยาสัน	จำนวน	-	กลุ่ม
ที่อ่านหนังสือพิมพ์ประจำหมู่บ้าน	จำนวน	-	แห่ง
ห้องสมุดประชาชน	จำนวน	๑	แห่ง

การศึกษาอื่น ๆ

ศูนย์ฝึกอบรมเด็กก่อนเกณฑ์ในวัด จำนวน ๓ แห่ง

ศูนย์เด็กก่อนวัยเรียน	ที่ตั้ง		จำนวนเด็กก่อนวัยผู้ดูแลเด็ก	สังกัด
	หมู่	บ้าน		
ศูนย์เด็กวัดสังฆคณาราม	๕	กลางใหญ่	๘๕	เทศบาลตำบลกลางใหญ่ (ถ่ายโอนกรมศาสนา)
ศูนย์เด็กบ้านนาสีดา	๓	นาสีดา	๓๗	เทศบาลตำบลกลางใหญ่
ศูนย์เด็กวัดสว่าง	๘	ผักบุง	๖๘	เทศบาลตำบลกลางใหญ่ (ถ่ายโอนกรมศาสนา)

๗.๔ การคมนาคม

การคมนาคมติดต่อระหว่างอำเภอบ้านฝ้อ และจังหวัดอุดรธานี รวมทั้งการคมนาคมในตำบลและหมู่บ้านดังนี้

๑. ทางหลวง แผ่นดินหมายเลข ๒๐๒๑ สาย อุดรธานี-บ้านฝ้อ- น้ำโสม

๒. ทางหลวง แผ่นดินหมายเลข ๒๐๒๑ สาย บ้านฝ้อ- น้ำโสม

การบริการคมนาคมสาธารณะ มีรถประจำทาง (รถตู้,รถสองแถว,รถเมล์) ที่วิ่งไปยังเมืองที่ใกล้ที่สุด

จำนวนรถเมล์/รถสองแถว จำนวน. ๓ คัน

จำนวนรถตู้ จำนวน ๗ คัน

จำนวนรถโดยสารประจำทาง ๓ สาย

๑. สายอุดร - บ้านฝ้อ - นาเยีย

๒. สายอุดร - บ้านฝ้อ - น้ำโสม

รถโดยสารเข้า - ออกภายในหมู่บ้าน ไม่มี

๗.๕ การสื่อสารโทรคมนาคม

๑. มีที่ทำกาโทรเลขไปรษณีย์โทรเลข จำนวน ๑ แห่ง เป็นของเอกชน

๒. การติดต่อสื่อสารทางโทรศัพท์

๓. มีหน่วยงานบริการค่าใช้ไฟฟ้า สังกัดการไฟฟ้าส่วนภูมิภาค จังหวัด

จำนวน ๑ แห่ง ได้แก่ หน่วยไฟฟ้าส่วนภูมิภาค จังหวัด จำนวน ๑ แห่ง ได้แก่ หน่วยไฟฟ้าส่วนภูมิภาค อำเภอบ้านฝ้อ

๗.๖ แหล่งน้ำ มีดังนี้

แหล่งน้ำธรรมชาติ

- ลำน้ำ ลำห้วย จำนวน ๔ สาย

- บึงหนองและอื่นๆ จำนวน ๑๕๙ แห่ง

แหล่งน้ำที่สร้างขึ้น

- ฝาย จำนวน ๑๐ แห่ง

- บ่อบาดาล จำนวน - แห่ง

- บ่อบาดาลมือโยก จำนวน ๑๒ แห่ง

- บ่อบาดาลตีดั้มสูบน้ำ จำนวน ๓ แห่ง

- บ่อน้ำตื้น จำนวน ๑,๘๖๐ แห่ง

- ถังเก็บน้ำฝน จำนวน - แห่ง

- ฝ. ๓๐ ฝ. ๓๓ จำนวน ๖ แห่ง

- ฝ. ๙๙ จำนวน ๑ แห่ง

- การประปาส่วนภูมิภาค จำนวน ๑ แห่ง

๘. ด้านทรัพยากรธรรมชาติและสิ่งแวดล้อม

๘.๑ ทรัพยากรดิน

พื้นที่โดยทั่วไปเป็นดินร่วนปนทราย และดินเหนียวปนทราย มีความอุดมสมบูรณ์ เหมาะสำหรับการเกษตรสามารถขุดบ่อน้ำได้ทุกพื้นที่

๘.๒ ทรัพยากรน้ำ

แหล่งน้ำในเขตพื้นที่ เทศบาลตำบลกลางใหญ่ จากลำห้วยหลัก ๒ สาย คือ ลำห้วย ปลาแดกและลำห้วยน้ำฟ้า ซึ่งราษฎรอาศัยลำห้วยทั้ง ๒ แห่งนี้ เพื่อใช้ในการเกษตรกรรมตลอดปี

๘.๓ ทรัพยากรป่าไม้

- ป่าไม้ พื้นที่ป่าไม้เป็นป่าเบญจพรรณ ส่วนใหญ่อยู่ในเขตป่าสงวนแห่งชาติซึ่งเป็นพื้นที่ตามแนวภูพานน้อย แนวต่อ ตำบลกลางใหญ่-ตำบลคำด้วง-อำเภอน้ำโสม

- ป่าชุมชน ป่าชุมชนอยู่บริเวณที่สาธารณะวัดดงสระพังทอง

๙. ข้อมูลอื่น ๆ

๙.๑ มวลชนจัดตั้ง

- ลูกเสือชาวบ้าน	จำนวน	๒	รุ่น	๒๔๐	คน
- ไทยอาสาป้องกันชาติ	จำนวน	๒	รุ่น	๙๐	คน
- อปพร.	จำนวน	๒	รุ่น	๒๓๖	คน
- กองทุนเพื่อความมั่นคงของชาติ	จำนวน	-	รุ่น	-	คน
- อื่น ๆ (ระบุ)	จำนวน	-	รุ่น	-	คน

๓. รายได้ของเทศบาลประมาณการ ปี ๒๕๖๕

เงินอุดหนุนทั่วไป	จำนวน	๒๘,๕๐๐,๐๐๐	บาท
เงินรายได้จัดเก็บเองและรัฐจัดสรร	จำนวน	๒๑,๓๖๑,๐๐๐	บาท
เงินรายได้จัดเก็บเอง	จำนวน	๓,๔๓๙,๐๐๐	บาท

ข. ศักยภาพของชุมชนและพื้นที่

๑. การรวมกลุ่มของประชาชน

อำนวยการกลุ่มทุกประเภท	๙	กลุ่ม
แยกประเภทกลุ่มได้ ดังนี้		
- กลุ่มอาชีพ	๓	กลุ่ม

๑. กลุ่มผู้เลี้ยงวัว

๒. กลุ่มปุ๋ยเกษตรกรอินทรีย์

๓. กลุ่มดอกไม้ประดิษฐ์

- กลุ่มออมทรัพย์	-	กลุ่ม
- กลุ่มอื่น ๆ	๖	กลุ่ม

๑. กลุ่มประชาคม

๒. กลุ่มแม่บ้าน

๓. กลุ่ม อสม.

๔. กลุ่มแม่บ้านสุขภาพโภชนาการ

๕. กลุ่มแกนนำแม่บ้าน

๖. กลุ่มเยาวชน

๒. จุดเด่นของพื้นที่ (ที่เอื้อต่อการพัฒนาตำบล)

อยู่ระหว่างรอยต่อของ ๒ อำเภอ คือ อำเภอบ้านผือ และ อำเภอน้ำโสม

ส่วนที่ ๒

ยุทธศาสตร์เพื่อการพัฒนา

๑. แผนยุทธศาสตร์ชาติ ๒๐ ปี (พ.ศ. ๒๕๖๑ - ๒๕๘๐)

๑.๑ วิสัยทัศน์ประเทศไทย

“ประเทศไทยมีความมั่นคง มั่งคั่ง ยั่งยืน เป็นประเทศพัฒนาแล้ว ด้วยการพัฒนาตามหลักปรัชญาเศรษฐกิจพอเพียง” หรือเป็นคติพจน์ ประจำชาติว่า “มั่นคง มั่งคั่ง ยั่งยืน” เพื่อสนองต่อผลประโยชน์แห่งชาติ อันได้แก่ การมีเอกราช อธิปไตย การดำรงอยู่อย่างมั่นคง และยั่งยืนของสถาบันหลักของชาติและประชาชนจากภัยคุกคามทุกรูปแบบ การอยู่ร่วมกันในชาติอย่างสันติสุข เป็นปึกแผ่น มีความมั่นคงทางสังคมท่ามกลางพหุสังคมและการมีเกียรติและศักดิ์ศรีของความเป็นมนุษย์ ความเจริญเติบโตของชาติความเป็นธรรมและความอยู่ดีมีสุขของประชาชน ความยั่งยืนของฐานทรัพยากรธรรมชาติสิ่งแวดล้อม ความมั่นคงทางพลังงานและอาหาร ความสามารถในการรักษา ผลประโยชน์ของชาติภายใต้การเปลี่ยนแปลงของสภาวะแวดล้อมระหว่างประเทศ และการอยู่ร่วมกันอย่างสันติประสานสอดคล้องกันด้านความมั่นคงในประชาคมอาเซียนและประชาคมโลกอย่างมีเกียรติ และศักดิ์ศรี

ความมั่นคง หมายถึง การมีความมั่นคงปลอดภัยจากภัยและการเปลี่ยนแปลงทั้งภายในประเทศและภายนอกประเทศในทุกระดับ ทั้งระดับประเทศ สังคม ชุมชน ครัวเรือน และปัจเจกบุคคล และมีความมั่นคงในทุกมิติทั้งมิติทางการทหาร เศรษฐกิจ สังคม สิ่งแวดล้อม และการเมือง เช่น ประเทศมีความมั่นคงในเอกราชและอธิปไตยมีการปกครองระบบประชาธิปไตยที่มีพระมหากษัตริย์ทรงเป็นประมุข สถาบันชาติ ศาสนา พระมหากษัตริย์ มีความเข้มแข็งเป็นศูนย์กลางและเป็นที่ยึดเหนี่ยวจิตใจของประชาชน มีระบบการเมืองที่มั่นคงเป็นกลไกที่นำไปสู่การบริหารประเทศที่ต่อเนื่องและโปร่งใสตามหลักธรรมาภิบาล สังคมมีความปรองดองและความสามัคคี สามารถผนึกกำลังเพื่อพัฒนาประเทศ ชุมชน มีความเข้มแข็ง ครอบครัวมีความอบอุ่น ประชาชนมีความมั่นคงในชีวิต มีงานและรายได้ที่มั่นคงพอเพียงกับการดำรงชีวิต มีการออมสำหรับวัยเกษียณ ความมั่นคงของอาหาร พลังงาน และน้ำ มีที่อยู่อาศัยและความปลอดภัยในชีวิตทรัพย์สิน

ความมั่งคั่ง หมายถึง ประเทศไทยมีการขยายตัวของเศรษฐกิจอย่างต่อเนื่องและมีความยั่งยืนจนเข้าสู่กลุ่มประเทศรายได้สูง ความเหลื่อมล้ำของการพัฒนาลดลง ประชากรมีความอยู่ดีมีสุขได้รับผลประโยชน์จากการพัฒนาอย่างเท่าเทียมกันมากขึ้น และมีการพัฒนาอย่างทั่วถึงทุกภาคส่วนมีคุณภาพชีวิตตามมาตรฐานขององค์การสหประชาชาติไม่มีประชาชนที่อยู่ในภาวะความยากจนเศรษฐกิจในประเทศมีความเข้มแข็ง ขณะเดียวกันต้องมีความสามารถสร้างรายได้จากภายในและภายนอกประเทศ ตลอดจนมีการสร้างฐานเศรษฐกิจและสังคมแห่งอนาคตเพื่อให้สอดคล้องกับบริบทการพัฒนาที่เปลี่ยนแปลงไป และประเทศในภูมิภาคเอเชียเป็นจุดสำคัญของการเชื่อมโยงในภูมิภาค ทั้งการคมนาคมขนส่ง การผลิต การค้า การลงทุน และการทำธุรกิจ เพื่อให้เป็นพลังในการพัฒนา นอกจากนี้ยังมีความสมบูรณ์ในทุนที่สามารถสร้างการพัฒนาต่อเนื่องไปได้ ได้แก่ ทุนมนุษย์ ทุนทางปัญญา ทุนทางการเงิน ทุนที่มีเครื่องมือเครื่องจักร ทุนทางสังคม และทุนทรัพยากรธรรมชาติและสิ่งแวดล้อม

ความยั่งยืน หมายถึง การพัฒนาที่สามารถสร้างความเจริญ รายได้ และคุณภาพชีวิตของประชาชนให้เพิ่มขึ้นอย่างต่อเนื่อง ซึ่งเป็นการเจริญเติบโตของเศรษฐกิจที่อยู่บนหลักการใช้ การรักษา การฟื้นฟูฐานทรัพยากรธรรมชาติอย่างยั่งยืน ไม่ใช่ทรัพยากรธรรมชาติเกินพอดี ไม่สร้างมลภาวะต่อสิ่งแวดล้อมจนเกินความสามารถในการรองรับและเยียวยาของระบบนิเวศน์ การผลิตและการบริโภคเป็นมิตรกับสิ่งแวดล้อมและสอดคล้องกับเป้าหมายการพัฒนาที่ยั่งยืน ทรัพยากรธรรมชาติมีความอุดมสมบูรณ์มากขึ้นและสิ่งแวดล้อมมีคุณภาพดีขึ้น คนมีความรับผิดชอบต่อสังคมมีความเอื้ออาทร เสียสละเพื่อผลประโยชน์ส่วนรวมอย่างยั่งยืนและให้ความสำคัญกับการมีส่วนร่วมของประชาชน และทุกภาคส่วนในสังคมยึดถือและปฏิบัติตามหลักปรัชญาของเศรษฐกิจพอเพียงเพื่อการพัฒนาอย่างสมดุล มีเสถียรภาพ และยั่งยืน

โดยมีเป้าหมายการพัฒนาประเทศคือ “ประเทศชาติมั่นคง ประชาชนมีความสุข เศรษฐกิจพัฒนาอย่างต่อเนื่อง สังคมเป็นธรรม ฐานทรัพยากรธรรมชาติยั่งยืน” โดยยกระดับศักยภาพของประเทศในหลากหลายมิติพัฒนาคนในทุกมิติและในทุกช่วงวัยให้เป็นคนดีเก่ง และมีคุณภาพ สร้างโอกาส และความเสมอภาคทางสังคม สร้างการเติบโตบนคุณภาพชีวิตที่เป็นมิตรกับสิ่งแวดล้อม และมีภาครัฐของ ประชาชนเพื่อ ประชาชนและประโยชน์ส่วนรวมโดยการประเมินผลการพัฒนาตามยุทธศาสตร์ชาติ

- ๑) ความอยู่ดีมีสุขของคนไทยและสังคมไทย
- ๒) ขีดความสามารถในการแข่งขัน การพัฒนาเศรษฐกิจ และการกระจายรายได้
- ๓) การพัฒนาทรัพยากรมนุษย์ของประเทศ
- ๔) ความเท่าเทียมและความเสมอภาคของสังคม
- ๕) ความหลากหลายทางชีวภาพ คุณภาพสิ่งแวดล้อม และความยั่งยืนของทรัพยากรธรรมชาติ
- ๖) ประสิทธิภาพการบริหารจัดการเข้าถึงการให้บริการของภาครัฐ

๑.๒ ประเด็นยุทธศาสตร์ชาติ

เพื่อให้ประเทศไทยสามารถยกระดับการพัฒนาให้บรรลุตามวิสัยทัศน์ “ประเทศไทยมีความมั่นคงมั่งคั่ง ยั่งยืน เป็นประเทศพัฒนาแล้ว ด้วยการพัฒนาตามหลักปรัชญาของเศรษฐกิจพอเพียง” และเป้าหมายการพัฒนาประเทศข้างต้น จึงจำเป็นต้องกำหนดยุทธศาสตร์การพัฒนาประเทศระยะยาว ที่จะทำให้ประเทศไทยมีความมั่นคงในเอกราชและอธิปไตย มีภูมิคุ้มกันต่อการเปลี่ยนแปลงจากปัจจัย ภายในและภายนอกประเทศในทุกมิติทุกรูปแบบและทุกระดับ ภาคเกษตรกรรม ภาคอุตสาหกรรม และภาคบริการของประเทศ ได้รับการพัฒนายกระดับไปสู่การใช้เทคโนโลยีและนวัตกรรมในการสร้างมูลค่าเพิ่ม และพัฒนาเทคโนโลยีที่สำคัญในการขับเคลื่อนเศรษฐกิจใหม่ที่จะสร้างและเพิ่มศักยภาพในการแข่งขันของ ประเทศเพื่อยกระดับฐานรายได้ของประชาชนในภาพรวมและกระจายผลประโยชน์ไปสู่ภาคส่วนต่างๆ ได้อย่างเหมาะสม คนไทยได้รับการพัฒนาให้เป็นคนดี คนเก่ง มีวินัย คำนึงถึงผลประโยชน์ส่วนรวม และมีศักยภาพในการคิดวิเคราะห์สามารถ “รู้รับ ปรับใช้” เทคโนโลยีใหม่ได้อย่างต่อเนื่อง สามารถเข้าถึงบริการพื้นฐาน ระบบสวัสดิการ และกระบวนการยุติธรรมได้อย่างเท่าเทียมกัน โดยไม่มีใครถูกทิ้ง ไว้ข้างหลัง

การพัฒนาประเทศในช่วงระยะเวลาของยุทธศาสตร์ชาติจะมุ่งเน้นการสร้างสมดุลระหว่าง การพัฒนาความมั่นคง เศรษฐกิจ สังคม และสิ่งแวดล้อม โดยการมีส่วนร่วมของทุกภาคส่วนในรูปแบบ “ประชารัฐ” โดยประกอบด้วย ๖ ยุทธศาสตร์ได้แก่ ยุทธศาสตร์ชาติด้านความมั่นคง ยุทธศาสตร์ชาติด้านการสร้างความสามารถในการแข่งขัน ยุทธศาสตร์ชาติด้านการพัฒนาและเสริมสร้างศักยภาพทรัพยากรมนุษย์ ยุทธศาสตร์ชาติด้านการสร้างโอกาสและความเสมอภาคทางสังคม ยุทธศาสตร์ชาติด้านการสร้างการเติบโต บนคุณภาพชีวิตที่เป็นมิตรกับสิ่งแวดล้อม และยุทธศาสตร์ชาติด้านการปรับสมดุล และพัฒนาระบบบริหารจัดการภาครัฐ โดยแต่ละยุทธศาสตร์มีเป้าหมายและประเด็นการพัฒนาดังนี้

ยุทธศาสตร์ชาติด้านความมั่นคง มีเป้าหมายการพัฒนาที่สำคัญ คือ ประเทศชาติมั่นคง ประชาชนมีความสุข เน้นการบริหารจัดการสภาวะแวดล้อมของประเทศให้มีความมั่นคง ปลอดภัย เอกราช อธิปไตย และมีความสงบเรียบร้อยในทุกระดับ ตั้งแต่ระดับชาติสังคม ชุมชน มุ่งเน้นการพัฒนาคน เครื่องมือ เทคโนโลยีและระบบฐานข้อมูลขนาดใหญ่ให้มีความพร้อมสามารถรับมือกับภัยคุกคาม และภัยพิบัติได้ทุกรูปแบบ และทุกระดับความรุนแรงควบคู่ไปกับการป้องกันและแก้ไขปัญหา ด้านความมั่นคงที่มีอยู่ ในปัจจุบัน และที่อาจจะเกิดขึ้นในอนาคตใช้กลไกการแก้ไขปัญหาแบบบูรณาการ ทั้งกับส่วนราชการ ภาคเอกชน ประชาสังคมและองค์กรที่ไม่ใช่รัฐ รวมถึงประเทศเพื่อนบ้าน และมิตรประเทศทั่วโลกบนพื้นฐานของหลักธรรมาภิบาล เพื่อเอื้ออำนวยประโยชน์ต่อการดำเนินการของยุทธศาสตร์ชาติด้านอื่นๆ ให้สามารถขับเคลื่อนไปได้ตามทิศทางและเป้าหมายที่กำหนด

๑.๒.๒ ยุทธศาสตร์ชาติด้านการสร้างความสามารถในการแข่ง มีเป้าหมายพัฒนา ที่มุ่งเน้น การยกระดับศักยภาพของประเทศในหลากหลายมิติบนพื้นฐานแนวคิด ๓ ประการ ได้แก่ (๑) “ต่อยอดอดีต” โดยมองกลับไปที่รากเหง้าทางเศรษฐกิจ อัตลักษณ์วัฒนธรรม ประเพณีวิถีชีวิต และจุดเด่นทาง ทรัพยากรธรรมชาติที่หลากหลายรวมทั้งความได้เปรียบเชิงเปรียบเทียบของประเทศในด้านอื่นๆ นำมาประยุกต์ ผสมผสานกับเทคโนโลยีและนวัตกรรมเพื่อให้สอดคล้องกับบริบท เศรษฐกิจและสังคมโลกสมัยใหม่ (๒) “ปรับ ปัจจุบัน” เพื่อปูทางสู่ออนาคต ผ่านการพัฒนาโครงสร้าง พื้นฐานของประเทศในมิติต่างๆ ทั้งโครงข่ายระบบ คมนาคมขนส่งโครงสร้างพื้นฐานวิทยาศาสตร์เทคโนโลยีและดิจิทัล และการปรับสภาพแวดล้อมเอื้อต่อการ พัฒนาอุตสาหกรรมและบริการอนาคต และ (๓) “สร้างคุณค่าใหม่ในอนาคต” ด้วยการเพิ่มศักยภาพของ ผู้ประกอบการ พัฒนาคนรุ่นใหม่ รวมถึงปรับรูปแบบธุรกิจเพื่อตอบสนองต่อความต้องการของตลาด ผสมผสาน กับยุทธศาสตร์ที่รองรับอนาคต บนพื้นฐานของการต่อยอดอดีตและปรับปัจจุบัน พร้อมทั้งส่งเสริมและ สนับสนุนจากภาครัฐ ให้ประเทศไทยสามารถสร้างพื้นฐานรายได้และการจ้างงานใหม่ ขยายโอกาสทางการค้า และการลงทุนในเวทีโลก ควบคู่ไปกับการยกระดับรายได้และการกินดีอยู่ดีรวมถึงการเพิ่มขึ้นของคนชั้นกลาง และลดความเหลื่อมล้ำของคนในประเทศได้ในคราวเดียวกัน

๑.๒.๓ ยุทธศาสตร์ชาติด้านการพัฒนาและเสริมสร้างศักยภาพทรัพยากรมนุษย์ มีเป้าหมายการ พัฒนาที่สำคัญเพื่อพัฒนาคนในทุกมิติและในทุกช่วงวัยให้เป็นคนคิดเก่งและมีคุณภาพโดยคนไทย มีความ พร้อมทั้งกายใจ สติปัญญา มีพัฒนาการที่ดีรอบด้านและมีสุขภาพที่ดีในทุกช่วงวัย มีจิตสาธารณะ รับผิดชอบ ต่อสังคมและผู้อื่น มัธยัสถ์อดออม โอบอ้อมอารีมีวินัย รักษาศีลธรรม และเป็นพลเมืองดีของชาติ มีหลักคิดที่ ถูกต้อง มีทักษะที่จำเป็นในศตวรรษที่ ๒๑ มีทักษะสื่อสารภาษาอังกฤษและภาษาที่สาม และอนุรักษ์ภาษา ท้องถิ่น มีนิสัยรักการเรียนรู้และการพัฒนาตนเองอย่างต่อเนื่องตลอดชีวิต ผู้การเป็นคนไทย มีทักษะสูงเป็น นวัตกรรม นักคิด ผู้ประกอบการ เกษตรกรยุคใหม่ และอื่นๆ โดยมีสัมมาชีพตามความถนัดของตนเอง

๑.๒.๔ ยุทธศาสตร์ชาติด้านการสร้างโอกาสและความเสมอภาคทางสังคม มีเป้าหมายการ พัฒนาที่ให้ความสำคัญกับการดึงเอาพลังของภาคส่วนต่างๆ ทั้งภาคเอกชน ประชาสังคม ชุมชน ท้องถิ่น มาร่วม ขับเคลื่อนโดยการสนับสนุนการรวมตัวของประชาชนในการร่วมคิด ร่วมทำ เพื่อส่วนรวมการกระจายอำนาจ และความรับผิดชอบไปสู่กลไกบริหารราชการแผ่นดินในระดับท้องถิ่น การเสริมสร้างความเข้มแข็งของชุมชนใน การจัดการตนเอง และการเตรียมความพร้อมของประชากรไทย ทั้งในมิติสุขภาพ เศรษฐกิจ สังคม และ สภาพแวดล้อมให้เป็นประชากรที่มีคุณภาพสามารถพึ่งตนเอง และทำประโยชน์แก่ครอบครัว ชุมชน และสังคม ให้นานที่สุด โดยรัฐให้หลักประกันการเข้าถึงบริการและสวัสดิการที่มีคุณภาพอย่างเป็นธรรมและทั่วถึง

๑.๒.๕ ยุทธศาสตร์ชาติด้านการสร้างการเติบโตบนคุณภาพชีวิตที่เป็นมิตรกับสิ่งแวดล้อม มีเป้าหมายการพัฒนาที่สำคัญเพื่อนำไปสู่การบรรลุเป้าหมายการพัฒนาที่ยั่งยืนในทุกมิติ ทั้งด้านสังคม เศรษฐกิจ สิ่งแวดล้อม ธรรมาภิบาล และความเป็นหุ้นส่วนความร่วมมือระหว่างกัน ทั้งภายในและภายนอก ประเทศอย่างบูรณาการ ใช้พื้นที่เป็นตัวตั้งในการกำหนดกลยุทธ์และแผนงาน และการให้ทุกฝ่ายที่เกี่ยวข้องได้ เข้ามาร่วมในแบบทางตรงให้มากที่สุดเท่าที่จะเป็นไปได้โดยเป็น การดำเนินการบนพื้นฐานการเติบโตร่วมกัน ไม่ ว่าจะเป็นทางเศรษฐกิจ สิ่งแวดล้อม และคุณภาพชีวิต โดยให้ความสำคัญกับการสร้างสมดุลทั้ง ๓ ด้าน อันจะ นำไปสู่ความยั่งยืนเพื่อคนรุ่นต่อไปอย่างแท้จริง

๑.๒.๖ ยุทธศาสตร์ชาติด้านการปรับดุลและพัฒนาระบบการบริหารจัดการภาครัฐ มีเป้าหมายการพัฒนาที่สำคัญเพื่อปรับเปลี่ยนภาครัฐที่ยึดหลัก “ภาครัฐของประชาชนเพื่อประชาชน” โดยภาครัฐ ต้องมีขนาดที่เหมาะสมกับบทบาทภารกิจ แยกแยะบทบาท หน่วยงานของรัฐที่ทำหน้าที่ในการกำกับหรือในการ ให้บริการในระบบเศรษฐกิจที่มีการแข่งขัน มีสมรรถนะสูง ยึดหลักธรรมาภิบาล ปรับวัฒนธรรมการทำงานให้ มุ่งผลสัมฤทธิ์และผลประโยชน์ส่วนรวม มีความทันสมัย และพร้อมที่จะปรับตัวให้ทันต่อการเปลี่ยนแปลงของ โลกอยู่ตลอดเวลา โดยเฉพาะอย่างยิ่ง การนำนวัตกรรม เทคโนโลยีข้อมูลขนาดใหญ่ ระบบการทำงานที่เป็นการ นำดิจิทัลเข้ามาประยุกต์ใช้อย่างคุ้มค่า และปฏิบัติงานเทียบได้กับมาตรฐานสากล รวมทั้งมีลักษณะเปิดกว้าง เชื่อมโยงถึงกันและเปิดโอกาสให้ ทุกภาคส่วนเข้ามามีส่วนร่วมเพื่อตอบสนองต่อความต้องการของประชาชนได้

อย่างสะดวก รวดเร็ว และโปร่งใส โดยทุกภาคส่วนในสังคมต้องร่วมกันปลูกฝังค่านิยมความซื่อสัตย์สุจริต ความมั่งคั่งและสร้างจิตสำนึกในการปฏิเสธไม่ยอมรับการทุจริตประพฤติมิชอบอย่างสิ้นเชิง นอกจากนี้กฎหมายต้องมีความชัดเจน มีเพียงเท่าที่จำเป็น มีความทันสมัย มีความเป็นสากล มีประสิทธิภาพ และนำไปสู่การลด ความเหลื่อมล้ำและเอื้อต่อการพัฒนา โดยกระบวนการยุติธรรมมีการบริหารที่มีประสิทธิภาพ เป็นธรรม ไม่เลือกปฏิบัติและการอำนวยความสะดวกตามหลักนิติธรรม

๒. แผนพัฒนาเศรษฐกิจและสังคมแห่งชาติ ฉบับที่ ๑๒

๒.๑ ภาพรวมการพัฒนาในช่วงแผนพัฒนาฯ ฉบับที่ ๑๒

การพัฒนาประเทศไทยในช่วงแผนพัฒนาเศรษฐกิจและสังคมแห่งชาติ ฉบับที่ ๑๒ (พ.ศ. ๒๕๖๐ - ๒๕๖๕) อยู่ในห้วงเวลาของการปฏิรูปประเทศเพื่อแก้ปัญหาพื้นฐานหลายด้านที่สั่งสมมานานท่ามกลางสถานการณ์โลกที่เปลี่ยนแปลงรวดเร็วและเชื่อมโยงกันใกล้ชิดมากขึ้น การแข่งขันด้านเศรษฐกิจจะเข้มข้นมากขึ้น สังคมโลกจะมีความเชื่อมโยงใกล้ชิดกันมากขึ้นเป็นสภาพไร้พรมแดนการพัฒนาเทคโนโลยีจะมีการเปลี่ยนแปลงอย่างรวดเร็วและจะกระทบชีวิตความเป็นอยู่ในสังคมและการดำเนินกิจกรรมทางเศรษฐกิจอย่างมาก ขณะที่ประเทศไทยมีข้อจำกัดของปัจจัยพื้นฐานเชิงยุทธศาสตร์เกือบทุกด้านและจะเป็นอุปสรรคต่อการพัฒนาที่ชัดเจนขึ้น ช่วงแผนพัฒนาฯ ฉบับที่ ๑๒ นับเป็นจังหวะเวลาที่ท้าทายอย่างมากที่ประเทศไทยต้องปรับตัวขนานใหญ่ โดยจะต้องเร่งพัฒนาวิทยาศาสตร์ เทคโนโลยี การวิจัยและพัฒนา และนวัตกรรมให้เป็นปัจจัยหลักในการขับเคลื่อนการพัฒนาในทุกด้านเพื่อเพิ่มขีดความสามารถในการแข่งขันของประเทศไทย ท่ามกลางการแข่งขันในโลกที่รุนแรงขึ้นมากแต่ประเทศไทยมีข้อจำกัดหลายด้าน อาทิ คุณภาพคนไทยยังต่ำ แรงงานส่วนใหญ่มีปัญหาทั้งในเรื่ององค์ความรู้ ทักษะ และทัศนคติ สังคมขาดคุณภาพและมีความเหลื่อมล้ำสูงที่เป็นอุปสรรคต่อการยกระดับศักยภาพการพัฒนาโครงสร้างประชากรเข้าสู่สังคมสูงวัยส่งผลให้ขาดแคลนแรงงาน จำนวนประชากรวัยแรงงานลดลงตั้งแต่ปี ๒๕๕๕ และโครงสร้างประชากรจะเข้าสู่สังคมสูงวัยอย่างสมบูรณ์ภายในสิ้นแผนพัฒนาฯ ฉบับที่ ๑๒ ด้านทรัพยากรธรรมชาติและสิ่งแวดล้อมก็ร่อยหรอเสื่อมโทรมอย่างรวดเร็วซึ่งเป็นทั้งต้นทุนในเชิงเศรษฐกิจและผลกระทบต่อคุณภาพชีวิตประชาชนในขณะที่การบริหารจัดการภาครัฐยังด้อยประสิทธิภาพขาดความโปร่งใส และมีปัญหาคอร์ปชั่นเป็นวงกว้าง จึงส่งผลให้การผลักดันขับเคลื่อนการพัฒนาไม่เกิดผลสัมฤทธิ์เต็มที่บางภาคส่วนของสังคมจึงยังถูกทิ้งอยู่ข้างหลัง ท่ามกลางปัญหาท้าทายหลากหลายที่เป็นอุปสรรคสำคัญสำหรับการพัฒนาประเทศในระยะยาวดังกล่าว ก็เป็นที่ตระหนักร่วมกันในทุกภาคส่วนว่าการจะพัฒนาประเทศไทยไปสู่การเป็นประเทศที่พัฒนาแล้ว มีความมั่นคง มั่งคั่ง และยั่งยืนในระยะยาวได้นั้น ประเทศต้องเร่งพัฒนาปัจจัยพื้นฐาน เชิงยุทธศาสตร์ ในทุกด้าน ได้แก่ การเพิ่มการลงทุนเพื่อการวิจัยและพัฒนา การพัฒนาวิทยาศาสตร์ เทคโนโลยีและนวัตกรรม ซึ่งต้องดำเนินการควบคู่กับการเร่งยกระดับทักษะฝีมือแรงงานกลุ่มที่กำลังจะเข้าสู่ตลาดแรงงานและกลุ่มที่อยู่ในตลาดแรงงานในปัจจุบันให้สอดคล้องกับสาขาการผลิตและบริการ เป้าหมายและการเปลี่ยนแปลงด้านเทคโนโลยีรวมถึงการพัฒนาคนในภาพรวมให้เป็นคนที่สมบูรณ์ในทุกช่วงวัยที่สามารถบริหารจัดการการเปลี่ยนแปลงที่เป็นสภาพแวดล้อมการดำเนินชีวิตได้อย่างดีโดยเฉพาะอย่างยิ่งการพัฒนาทุนมนุษย์จากการยกระดับคุณภาพการศึกษา การเรียนรู้ การพัฒนาทักษะ และยกระดับคุณภาพบริการสาธารณสุขให้ทั่วถึงในทุกพื้นที่ พร้อมทั้งต้องส่งเสริมบทบาท สถาบันทางสังคมในการกล่อมเกลาสรางคนดี มีวินัย มีค่านิยมที่ดีและมีความรับผิดชอบต่อสังคม นอกจากนี้ในช่วงเวลาต่อจากนี้ไปการพัฒนาต้องมุ่งเน้นการพัฒนาเชิงพื้นที่และเพิ่มศักยภาพทางเศรษฐกิจของเมืองต่างๆ ให้สูงขึ้นภายใต้การเข้ามาตรึงฐานด้านสิ่งแวดล้อม ลักษณะการใช้ที่ดิน การจัดระเบียบผังเมืองและความปลอดภัยตามเกณฑ์เมืองน่าอยู่ที่เหมาะสมเพื่อกระจายโอกาสทางเศรษฐกิจและสังคมให้ทั่วถึงและเป็นการสร้างฐานเศรษฐกิจและรายได้จาก พื้นที่เศรษฐกิจใหม่มากขึ้น ซึ่งจะช่วยลดความเหลื่อมล้ำภายในสังคมไทยลงและในขณะเดียวกันก็เป็นการสร้างขีดความสามารถในการแข่งขันจากการพัฒนาเมืองให้น่าอยู่เป็นพื้นที่เศรษฐกิจใหม่ทั้งตอนในและตามแนวจุดชายแดนหลัก

นอกจากนั้น ๕ ปี ต่อจากนี้ไปนับว่าเป็นช่วงจังหวะเวลาสำคัญที่ประเทศไทยยังจะต้องผลักดันให้การค้าการลงทุนระหว่างประเทศขยายตัวต่อเนื่องและเป็นแรงขับเคลื่อนการพัฒนาที่สำคัญควบคู่ไปกับการส่งเสริมลงทุนและเศรษฐกิจภายในประเทศ โดยยังมีความจำเป็นที่จะต้องทำความเข้าใจการดำเนินงานและการร่วมมือกับมิตรประเทศเพื่อการพัฒนาให้ขยายวงกว้างขึ้นทั้งในรูปของความตกลงทวิภาคี กรอบพหุภาคีต่างๆ ควบคู่กับการผลักดันให้ความเชื่อมโยงในอนุภูมิภาคและภูมิภาคมีความสมบูรณ์มากขึ้น รวมทั้งการดำเนินยุทธศาสตร์เชิงรุกในการส่งเสริมการลงทุนของไทยในภูมิภาค กรอบแนวทางการร่วมมือระหว่างประเทศในทุกระดับดังกล่าวจะเป็นประตูแห่งโอกาสของประเทศไทยในการใช้จุดเด่นในเรื่องที่ตั้งเชิงภูมิศาสตร์ให้เกิดผลเต็มที่และสามารถจะพัฒนาไปสู่การเป็นศูนย์กลางทางเศรษฐกิจและการค้าที่สำคัญแห่งหนึ่งของภูมิภาค ดังนั้น แผนพัฒนาฯ ฉบับที่ ๑๒ จึงให้ความสำคัญกับการผลักดันให้ความเชื่อมโยงด้านกฎระเบียบและในเชิงสถาบันระหว่างประเทศมีความคืบหน้าและชัดเจนในระดับปฏิบัติการและในแต่ละจุดเชื่อมโยงระหว่างประเทศ ควบคู่กับการพัฒนาโครงสร้างพื้นฐานเชิงกายภาพที่ต้องเชื่อมโยงเครือข่ายภายในประเทศและต่อเชื่อมกับประเทศเพื่อนบ้านในขณะเดียวกันก็ต้องเตรียมความพร้อมเพื่อให้ประเทศไทยเป็นประตูไปสู่ภาคตะวันตกและตะวันออกของภูมิภาคเอเชียแผนพัฒนาฯ ฉบับที่ ๑๒ ให้ความสำคัญอย่างยิ่งกับการต่อยอดจากความเชื่อมโยงเชิงกายภาพสู่การพัฒนาพื้นที่เศรษฐกิจและชุมชนตามแนวระเบียงเศรษฐกิจต่างๆ เพื่อสนับสนุนการเพิ่มขีดความสามารถในการแข่งขันและการกระจายความเจริญในการพัฒนาชุมชน จังหวัด และเมืองตามแนวระเบียงเศรษฐกิจรวมถึงพื้นที่เชื่อมโยงอื่นภายในประเทศ และนับว่าเป็นช่วงเวลาประเทศไทยจะต้องดำเนินยุทธศาสตร์เชิงรุกในการสร้างสังคมผู้ประกอบการและส่งเสริมให้ผู้ประกอบการไทยไปลงทุนในต่างประเทศอย่างจริงจังเพื่อสร้างผลตอบแทนจากทุนและศักยภาพทางธุรกิจ รวมทั้งเป็นการส่งเสริมการเชื่อมโยงห่วงโซ่มูลค่าในภูมิภาค โดยเฉพาะอย่างยิ่ง ในกลุ่มประเทศกัมพูชา สปป.ลาว เมียนมา และเวียดนาม และในอาเซียนความร่วมมือระหว่างประเทศที่จะเป็นแนวทางการพัฒนาสำคัญสำหรับประเทศไทยในช่วงต่อจากนี้ไปเป็นความร่วมมือทางการค้าและการลงทุนทางเศรษฐกิจความร่วมมือเพื่อการพัฒนาทางสังคม สิ่งแวดล้อม และความร่วมมือด้านความมั่นคงในมิติต่างๆ ในทุกกรอบความร่วมมือทั้งระดับอนุภูมิภาค ภูมิภาค และระดับโลกทั้งการผลักดันให้เกิดการใช้ประโยชน์อย่างเต็มที่จากกรอบความร่วมมือทวิภาคีและ พหุภาคีที่มีอยู่แล้วในปัจจุบัน และการทำข้อตกลงใหม่ๆ ในระยะต่อไปภายใต้แนวคิดการค้าเสรีและการยกระดับขีดความสามารถในการแข่งขัน โดยเฉพาะอย่างยิ่งการส่งเสริมการใช้ประโยชน์จากกรอบความร่วมมือของอาเซียนกับหุ้นส่วนการพัฒนาอนุภูมิภาคอาเซียน ทั้งนี้ โดยส่งเสริมความร่วมมือเพื่อการพัฒนาในทุกด้านให้เป็นบทบาทที่สร้างสรรค์ของประเทศไทย และการสนับสนุนการแก้ปัญหาความยากจนและลดความเหลื่อมล้ำใน อนุภูมิภาคและในภูมิภาค การขับเคลื่อนการพัฒนาภายใต้กรอบเป้าหมายการพัฒนาที่ยั่งยืน (Sustainable Development Goals: SDGs) รวมทั้งการนำกฎเกณฑ์ระเบียบปฏิบัติและมาตรฐานสากลทั้งในด้านคุณภาพสินค้าและบริการ สิทธิแรงงาน ความเป็นมิตรต่อสิ่งแวดล้อม ความมั่นคง ความโปร่งใส และอื่นๆ มาเป็น แนวปฏิบัติและบังคับใช้สำหรับประเทศไทย

ดังนั้น ภายใต้เงื่อนไขข้อจำกัดของปัจจัยพื้นฐานสำหรับการพัฒนาประเทศไทยในทุกด้านดังกล่าวท่ามกลางแนวโน้มโลกที่มีการพัฒนาเทคโนโลยีใหม่ก้าวหน้าอย่างรวดเร็ว และประเทศต่างๆ กำลังเร่งพัฒนานวัตกรรมและนำมาใช้ในการเพิ่มมูลค่าผลผลิตและเพิ่มผลิตภาพการผลิตเพื่อเป็นอาวุธสำคัญในการต่อสู้ในสนามแข่งขันของโลกและการใช้ใ้ในกายกระดับคุณภาพชีวิตของประชาชน จึงเป็นความท้าทายอย่างยิ่งสำหรับประเทศไทยที่จะต้องเร่งพัฒนาปัจจัยพื้นฐานทางยุทธศาสตร์ทุกด้าน อันได้แก่ การลงทุนเพื่อการวิจัยและพัฒนา การพัฒนาวิทยาศาสตร์ เทคโนโลยีและนวัตกรรม การพัฒนาโครงสร้างพื้นฐานและระบบโลจิสติกส์ให้เป็นระบบโครงข่ายที่สมบูรณ์และมีประสิทธิภาพการพัฒนาทุนมนุษย์ และการปฏิรูปให้การบริหารจัดการมีประสิทธิภาพ โปร่งใส และมีความรับผิดชอบ โดยเฉพาะอย่างยิ่งการปรับปรุงด้านกฎระเบียบและระบบการบริหารราชการแผ่นดิน โดยที่แผนพัฒนาฉบับที่ ๑๒ มุ่งเน้นการนำความคิดสร้างสรรค์และการพัฒนานวัตกรรมเพื่อทำให้เกิดสิ่งใหม่ที่มีมูลค่าเพิ่มทางเศรษฐกิจทั้งในเรื่องกระบวนการผลิตและรูปแบบผลิตภัณฑ์และบริการใหม่ๆ การเปลี่ยนแปลงเทคโนโลยีรูปแบบการดำเนินธุรกิจและการปรับเปลี่ยนวิถีชีวิตของผู้คนในสังคมทั้งที่เป็น

การเปลี่ยนแปลงอย่างถอนรากถอนโคนและการพัฒนาต่อยอด รวมถึงการใช้นวัตกรรมสำหรับการพัฒนาสินค้าและบริการทั้งในระดับพื้นบ้านจนถึงระดับสูงซึ่งมีผลต่อคุณภาพชีวิต และความเป็นอยู่ของประชาชนใน วงกว้าง ดังนั้น การพัฒนาในช่วง ๕ ปี ต่อจากนี้ไปจะเป็นช่วงที่มุ่งเน้นการพัฒนาบนฐานภูมิปัญญาที่เกิดจากการใช้ความรู้และทักษะ การใช้วิทยาศาสตร์ เทคโนโลยี การวิจัยและพัฒนาและการพัฒนานวัตกรรมนำมาใช้ในทุกระดับของการพัฒนา การพัฒนามีความเป็นมิตรต่อสิ่งแวดล้อมและสอดคล้องกับกรอบเป้าหมายการพัฒนาที่ยั่งยืนขยายและสร้างฐานรายได้ใหม่ที่ครอบคลุมทั่วถึงมากขึ้นควบคู่ไปกับการต่อยอดฐานรายได้เดิม สังคมไทยมีคุณภาพและมีความเป็นธรรมโดยมีที่ยืนสำหรับทุกคนในสังคมและไม่ทิ้งใครไว้ข้างหลัง และเป็นการพัฒนา ที่เกิดจากการผนึกกำลังในการผลักดันขับเคลื่อนร่วมกันของทุกภาคส่วน (Thailand ๔.๐)

ทั้งนี้ เพื่อให้การขับเคลื่อนการพัฒนาภายใต้แนวคิดและแนวทางดังกล่าวข้างต้นเกิดผลสัมฤทธิ์ได้ตามเป้าหมายในช่วงระยะเวลาต่างๆ แผนพัฒนาฯ ฉบับที่ ๑๒ ได้เน้นย้ำถึงความจำเป็นที่จะต้องปรับเปลี่ยนกลไกการบริหารราชการแผ่นดินสำคัญ ๆ การปรับเปลี่ยนกฎหมายและกฎระเบียบในหลายด้าน รวมถึงการปรับการบริหารจัดการให้มีธรรมาภิบาลในทุกระดับ ปลอดภัยไร้ข้อกังขา และปรับเปลี่ยนทัศนคติของคนไทยในทุกภาคส่วนให้มีค่านิยมที่ดีงามมีวินัย มีความรับผิดชอบ และมีความพร้อมที่จะเปลี่ยนแปลงและพร้อมรับการเปลี่ยนแปลงโดยยึด หลักการรักษาผลประโยชน์ของส่วนรวม และด้วยสภาพปัญหาที่เรื้อรังและเชื่อมโยงกันซับซ้อนในขณะที่มีการเปลี่ยนแปลงของปัจจัยภายนอกประเทศที่จะส่งผลกระทบต่อพัฒนาประเทศไทยมากขึ้น การพัฒนาเชิงรุกเพื่อเสริมจุดแข็งและการแก้ปัญหาจุดอ่อนดังกล่าวให้สัมฤทธิ์ผลได้อย่างจริงจังนั้นต้องเป็นการเปลี่ยนแปลงอย่างขนานใหญ่สำหรับประเทศไทยที่มีแผนแม่บทการพัฒนาในระยะยาวเป็นกรอบแนวทางที่จะกำกับทิศทาง ดังนั้น ภาคส่วนต่างๆ ในสังคมไทยจึงมีความตระหนักร่วมกันว่าประเทศไทยจำเป็นต้องมีการจัดทำยุทธศาสตร์ชาติให้เป็นแผนแม่บทที่กำหนดเป้าหมายอนาคตประเทศในระยะยาว ๒๐ ปี (พ.ศ.๒๕๖๐- ๒๕๗๙) โดยวางแนวทางการพัฒนาหลักที่ต้องดำเนินการภายใต้ทุกรัฐบาลอย่างต่อเนื่องเพื่อจะบรรลุเป้าหมายอนาคตของประเทศที่วางไว้ โดยที่แผนแม่บทการพัฒนาในระยะยาวจะเป็นกรอบที่ช่วยกำกับให้การขับเคลื่อนการพัฒนาประเทศในมิติต่างๆ มีบูรณาการกัน แผนพัฒนาและแผนเฉพาะด้านในระดับต่างๆ มีความเชื่อมโยงเป็นลำดับ ที่เหมาะสมและสอดคล้องกันภายใต้ยุทธศาสตร์ชาติ และการกำหนดเป้าหมายในระยะยาวที่ชัดเจนส่งผลให้ต้องมีความต่อเนื่องในการแก้ปัญหาเร่งด่วนและการพัฒนาพื้นฐานให้แข็งแกร่ง รวมทั้งต้องมีระบบการติดตามและประเมินผลให้สามารถกำกับให้เกิดความเชื่อมโยงจากระดับยุทธศาสตร์สู่การจัดสรรงบประมาณและการดำเนินงานในระดับปฏิบัติที่สอดคล้องกับเป้าหมายที่เป็นผลผลิต ผลลัพธ์และผลสัมฤทธิ์ในที่สุด

การพัฒนาภายใต้แผนพัฒนาฯ ฉบับที่ ๑๒ จึงเป็น ๕ ปี แรกของการขับเคลื่อนยุทธศาสตร์ชาติ ๒๐ ปี (พ.ศ. ๒๕๖๐ - ๒๕๗๙) สู่การปฏิบัติโดยที่ยุทธศาสตร์ชาติ ๒๐ ปี เป็นแผนแม่บทหลักของการพัฒนาประเทศไทยให้มีความมั่นคง มั่งคั่ง และยั่งยืน โดยได้กำหนดเป้าหมายอนาคตประเทศไทยในระยะ ๒๐ ปี พร้อมทั้งประเด็นยุทธศาสตร์และแนวทางหลักที่จะขับเคลื่อนไปสู่เป้าหมายระยะยาวของประเทศที่ได้กำหนดไว้ โดยมีแผนพัฒนาฯ ฉบับที่ ๑๒ เป็นเครื่องมือหรือกลไกสำคัญที่สุดที่ถ่ายทอดยุทธศาสตร์ชาติ ๒๐ ปี (พ.ศ. ๒๕๖๐ - ๒๕๗๙) สู่การปฏิบัติในลำดับแรกที่ขับเคลื่อนไปสู่การบรรลุเป้าหมายในระยะยาวได้ในที่สุด โดยมีกลไกตามลำดับต่าง ๆ และกลไกเสริมอื่น ๆ ในการขับเคลื่อนสู่การปฏิบัติให้เกิดประสิทธิผลตามเป้าหมาย ทั้งนี้ แผนพัฒนาฯ ฉบับที่ ๑๒ ได้กำหนดเป้าหมายที่จะต้องบรรลุใน ๕ ปี แรกอย่างชัดเจนทั้งในมิติเศรษฐกิจ สังคม และสิ่งแวดล้อม ในการกำหนดเป้าหมายที่จะบรรลุในระยะ ๕ ปีนั้น ได้พิจารณา และวิเคราะห์ถึงการต่อยอดให้เกิดผลสัมฤทธิ์จากการดำเนินการต่อไปอีกใน ๓ แผน จวบจนถึงแผนพัฒนาฯ ฉบับที่ ๑๕ ในช่วงปี พ.ศ. ๒๕๖๕ - ๒๕๗๙ ซึ่งเป็นช่วงสุดท้ายของยุทธศาสตร์ชาติ การพัฒนาที่จะบรรลุเป้าหมายอนาคตประเทศไทยเป็นประเทศที่พัฒนาแล้วภายในปี ๒๕๗๙ ที่กำหนดไว้ในยุทธศาสตร์ชาติ เป้าหมายการพัฒนาในแผนพัฒนาฯ ฉบับที่ ๑๒ ทั้งในระดับภาพรวมและรายสาขาของการพัฒนาจึงเป็นรายละเอียดและองค์ประกอบของเป้าหมายของยุทธศาสตร์ชาติระยะ ๒๐ ปี ในทุกด้าน โดยที่แผนพัฒนาฯ ฉบับต่อไปก็จะกำหนดเป้าหมายและแนวทางการพัฒนามารับช่วงเมื่อผ่าน ๕ ปีแรกในช่วงแผนพัฒนาฯ ฉบับที่ ๑๒ ผ่านไป

๒.๒ หลักการสำคัญของแผนพัฒนาเศรษฐกิจและสังคมแห่งชาติฉบับที่ ๑๒ (พ.ศ. ๒๕๖๐ - ๒๕๖๔)

การพัฒนาประเทศในระยะของแผนพัฒนาฯ ฉบับที่ ๑๒ จะมุ่งบรรลุเป้าหมายในระยะ ๕ ปีที่จะสามารถต่อยอดในระยะต่อไปเพื่อให้บรรลุเป้าหมายการพัฒนาระยะยาวตามยุทธศาสตร์ชาติ ๒๐ ปี โดยมีหลักการสำคัญของแผนพัฒนาฯ ดังนี้

๑. ยึด “หลักปรัชญาของเศรษฐกิจพอเพียง” ต่อเนื่องมาตั้งแต่แผนพัฒนาฯ ฉบับที่ ๙ เพื่อให้เกิดบูรณาการการพัฒนาในทุกมิติอย่างสมเหตุสมผลมีความพอประมาณ และมีระบบภูมิคุ้มกันและการบริหารจัดการความเสี่ยงที่ดีซึ่งเป็นเงื่อนไขจำเป็นสำหรับการพัฒนาที่ยั่งยืนโดยมุ่งเน้นการพัฒนาคนให้มีความเป็นคนที่สมบูรณ์ สังคมไทยเป็นสังคมคุณภาพ สร้างโอกาสและมีที่ยืนให้กับทุกคนในสังคมได้ดำเนินชีวิตที่ดี มีความสุขและอยู่ร่วมกันอย่างสมานฉันท์ในขณะที่ระบบเศรษฐกิจของประเทศก็เจริญเติบโตอย่างต่อเนื่อง มีคุณภาพ และมีเสถียรภาพ การกระจายความมั่งคั่งอย่างทั่วถึงและเป็นธรรมเป็นการเติบโตที่เป็นมิตรกับสิ่งแวดล้อม รักษาความหลากหลายทางชีวภาพ ชุมชนวิถีชีวิต ค่านิยม ประเพณีและวัฒนธรรม

๒. ยึด “คนเป็นศูนย์กลางการพัฒนา” มุ่งสร้างคุณภาพชีวิตและสุขภาวะที่ดีสำหรับคนไทยพัฒนาคนให้มีความเป็นคนที่สมบูรณ์มีวินัย ใฝ่รู้ มีความรู้ มีทักษะ มีความคิดสร้างสรรค์ มีทัศนคติที่ดีรับผิดชอบต่อสังคมมีจริยธรรมและคุณธรรม พัฒนาคนทุกช่วงวัยและเตรียมความพร้อมเข้าสู่สังคมผู้สูงอายุอย่างมีคุณภาพรวมถึงการสร้างคนให้ใช้ประโยชน์และอยู่กับสิ่งแวดล้อมอย่างเกื้อกูล อนุรักษ์ฟื้นฟู ใช้ประโยชน์ทรัพยากรธรรมชาติและสิ่งแวดล้อมอย่างเหมาะสม

๓. ยึด “วิสัยทัศน์ภายใต้ยุทธศาสตร์ชาติ ๒๐ ปี” มาเป็นกรอบของวิสัยทัศน์ประเทศไทยในแผนพัฒนาฯ ฉบับที่ ๑๒ วิสัยทัศน์ “ประเทศไทยมีความมั่นคง มั่งคั่ง ยั่งยืน เป็นประเทศพัฒนาแล้ว ด้วยการพัฒนาตามหลักปรัชญาของเศรษฐกิจพอเพียง” หรือเป็นคติพจน์ประจำชาติว่า “มั่นคง มั่งคั่ง ยั่งยืน” โดยที่วิสัยทัศน์ดังกล่าวสนองต่อผลประโยชน์แห่งชาติ ได้แก่ การมีเอกราชอธิปไตย และบูรณาการแห่งเขตอำนาจรัฐ การดำรงอยู่อย่างมั่นคงยั่งยืนของสถาบันหลักของชาติการดำรงอยู่อย่างมั่นคงของชาติและประชาชนจากภัยคุกคามทุกรูปแบบการอยู่ร่วมกันในชาติอย่างสันติสุขเป็นปึกแผ่นมีความมั่นคงทางสังคมท่ามกลาง พหุสังคมและการมีเกียรติและศักดิ์ศรีของความเป็นมนุษย์ความเจริญเติบโตของชาติ ความเป็นธรรมและความอยู่ดีมีสุขของประชาชน ความยั่งยืนของฐานทรัพยากรธรรมชาติสิ่งแวดล้อม ความมั่นคงทางพลังงาน อาหารและน้ำ ความสามารถในการรักษาผลประโยชน์ของชาติภายใต้การเปลี่ยนแปลงของสภาวะแวดล้อมระหว่างประเทศและการอยู่ร่วมกันอย่างสันติ ประสานสอดคล้องกันด้านความมั่นคงในประชาคมอาเซียนและประชาคมโลกอย่างมีเกียรติและศักดิ์ศรี ประเทศไทยไม่เป็นภาระของโลกและสามารถเกื้อกูลประเทศที่มีศักยภาพทางเศรษฐกิจต่อยกว่า

๔. ยึด “เป้าหมายอนาคตประเทศไทยปี ๒๕๗๙” ที่เป็นเป้าหมายในยุทธศาสตร์ชาติ ๒๐ ปี มาเป็นกรอบในการกำหนดเป้าหมายที่จะบรรลุใน ๕ ปีแรกและเป้าหมายในระดับย่อยลงมา โดยที่เป้าหมายและตัวชี้วัดในด้านต่าง ๆ มีความสอดคล้องกับกรอบเป้าหมายที่ยั่งยืน (SDGs) ทั้งนี้ เป้าหมายประเทศไทยในปี ๒๕๗๙ ซึ่งเป็นการยอมรับร่วมกันนั้นพิจารณาจากทั้งประเด็นหลักและลักษณะของการพัฒนา ลักษณะฐานการผลิตและบริการสำคัญของประเทศ ลักษณะของคนไทยและสังคมไทยที่พึงปรารถนา และกลุ่มเป้าหมายในสังคมไทย โดยกำหนดไว้ดังนี้ “เศรษฐกิจและสังคมไทยมีการพัฒนาอย่างมั่นคงและยั่งยืนบนฐานการพัฒนาที่ยั่งยืน สังคมไทยเป็นสังคมที่เป็นธรรมมีความเหลื่อมล้ำน้อย คนไทยเป็นมนุษย์ที่สมบูรณ์ เป็นพลเมืองที่มีวินัย ตื่นรู้และเรียนรู้ได้ด้วยตนเองตลอดชีวิตมีความรู้ มีทักษะและทัศนคติที่เป็นค่านิยมที่ดี มีสุขภาพร่างกายและจิตใจที่สมบูรณ์ มีความเจริญเติบโตทางจิตวิญญาณมีจิตสาธารณะและทำประโยชน์ต่อส่วนรวม มีความเป็นพลเมืองไทย พลเมืองอาเซียน และพลเมืองโลก ประเทศไทยมีบทบาทที่สำคัญในเวทีนานาชาติ ระบบเศรษฐกิจตั้งอยู่บนฐานของการใช้นวัตกรรมดิจิทัล สามารถแข่งขันในการผลิตได้และค้าขายเป็น มีความเป็นสังคมประกอบการ มีฐานการผลิตและบริการที่มีคุณภาพและรูปแบบที่โดดเด่นเป็นที่ต้องการในตลาดโลก เป็นฐานการผลิตและบริการที่สำคัญ เช่น การให้บริการคุณภาพทั้งด้านการเงิน ระบบโลจิสติกส์ บริการด้านสุขภาพ

และท่องเที่ยวคุณภาพ เป็นครัวโลกของอาหารคุณภาพและปลอดภัย เป็นฐานอุตสาหกรรมและบริการอัจฉริยะ ที่เป็นอุตสาหกรรมแห่งอนาคตที่ใช้นวัตกรรม ทุนมนุษย์ทักษะสูงและเทคโนโลยีอัจฉริยะ มาต่อยอดฐานการผลิตและบริการที่มีศักยภาพในปัจจุบันและพัฒนาฐานการผลิตและบริการใหม่ๆ เพื่อนำประเทศไทยไปสู่การมีระบบเศรษฐกิจ สังคม และประชาชนที่มีความเป็นอัจฉริยะ”

๕. ยึด “หลักการเจริญเติบโตทางเศรษฐกิจที่ลดความเหลื่อมล้ำและขับเคลื่อนการเจริญเติบโตจากการเพิ่มผลิตภาพการผลิตบนฐานของการใช้ภูมิปัญญาและนวัตกรรม” แผนพัฒนาฯ ฉบับที่ ๑๒ มุ่งเน้นการสร้างเสริมความเจริญเติบโตทางเศรษฐกิจที่มีความครอบคลุมทั่วถึงเพื่อเพิ่มขยายฐานกลุ่มประชากรชั้นกลางให้กว้างขึ้นโดยกำหนดเป้าหมายในการเพิ่มโอกาสทางเศรษฐกิจ โอกาสทางสังคม และรายได้ของกลุ่มประชากรรายได้ต่ำสุดร้อยละ ๔๐ ให้สูงขึ้น นอกจากนี้การเพิ่มผลิตภาพการผลิตบนฐานของการใช้ ภูมิปัญญา และพัฒนานวัตกรรมนับเป็นหัวใจสำคัญในการขับเคลื่อนการพัฒนาในระยะต่อไปสำหรับทุกภาคส่วนในสังคมไทย โดยที่เส้นทางการพัฒนาที่มุ่งสู่การเป็นประเทศที่พัฒนาแล้วนั้นกำหนดเป้าหมายทั้งในด้านรายได้ ความเป็นธรรม การลดความเหลื่อมล้ำและขยายฐานคนชั้นกลางการสร้างสังคมที่มีคุณภาพและมีธรรมาภิบาล และความเป็นมิตรต่อสิ่งแวดล้อม

๖. ยึด “หลักการนำไปสู่การปฏิบัติให้เกิดผลสัมฤทธิ์อย่างจริงจังใน ๕ ปีที่ต่อยอดไปสู่ผลสัมฤทธิ์ที่เป็นเป้าหมายระยะยาว” จากการที่แผนพัฒนาฯ เป็นกลไกเชื่อมต่อในลำดับแรกที่จะกำกับและสั่งต่อแนวทางการพัฒนาและเป้าหมายในยุทธศาสตร์ชาติ ๒๐ ปี ให้เกิดการปฏิบัติในทุกระดับและในแต่ละด้านอย่างสอดคล้องกัน แผนพัฒนาฯ ฉบับที่ ๑๒ จึงให้ความสำคัญกับการใช้กลไกประชารัฐที่เป็นการรวมพลังขับเคลื่อนจากทั้งภาครัฐ เอกชน และประชาชนและการกำหนดประเด็นบูรณาการของการพัฒนาที่มีลำดับความสำคัญสูง และได้กำหนดในระดับแผนงาน/โครงการสำคัญที่จะตอบสนองต่อเป้าหมายการพัฒนาได้อย่างแท้จริง รวมทั้งการกำหนดเป้าหมายและตัวชี้วัดที่มีความครอบคลุมหลากหลายมิติมากกว่าในแผนพัฒนาฯ ฉบับที่ผ่าน ๆ มา ในการกำหนดเป้าหมายได้คำนึงถึงความสอดคล้องกับเป้าหมายระยะยาวของยุทธศาสตร์ชาติและการเป็นกรอบกำกับเป้าหมายและตัวชี้วัดในระดับย่อยลงมาที่จะต้องถูกส่งต่อและกำกับให้สามารถดำเนินการให้เกิดขึ้นอย่างมีผลสัมฤทธิ์ภายใต้กรอบการจัดสรรงบประมาณ การติดตามและประเมินผลการใช้จ่ายเงินงบประมาณแผ่นดินและการติดตามประเมินผลการปฏิบัติราชการรวมทั้งการพัฒนาระบบราชการที่สอดคล้องเป็นสาระเดียวกันหรือเสริมหนุนซึ่งกันและกัน แผนพัฒนาฯ ฉบับที่ ๑๒ จึงกำหนดประเด็นบูรณาการเพื่อการพัฒนาเพื่อเป็นแนวทางสำคัญประกอบการจัดสรรงบประมาณแผ่นดิน รวบรวมและกำหนดแผนงาน/โครงการสำคัญในระดับปฏิบัติและกำหนดจุดเน้นในการพัฒนาเชิงพื้นที่ในระดับสาขาการผลิตและบริการและจังหวัดที่เป็นจุดยุทธศาสตร์สำคัญ ในด้านต่าง ๆ

๒.๓ แผนพัฒนาเศรษฐกิจและสังคมแห่งชาติฉบับที่ ๑๒ (พ.ศ. ๒๕๖๐ - ๒๕๖๔) ประกอบด้วย

๑๐ ยุทธศาสตร์ ดังนี้

๑) ยุทธศาสตร์ที่ ๑ การเสริมสร้างและพัฒนาศักยภาพทุนมนุษย์

๑. วัตถุประสงค์

๑.๑ เพื่อปรับเปลี่ยนให้คนไทยในสังคมไทยมีค่านิยมตามบรรทัดฐานที่ดีทางสังคม

๑.๒ เพื่อเตรียมคนไทยในสังคมไทยให้มีความพร้อมในการดำรงชีวิตสำหรับโลกศตวรรษที่ ๒๑

๑.๓ เพื่อส่งเสริมให้คนไทยมีสุขภาพที่ดีตลอดช่วงชีวิต

๑.๔ เพื่อเสริมสร้างสถาบันทางสังคมให้มีความเข้มแข็งเอื้อต่อการพัฒนาคนและประเทศ

๒. เป้าหมายและตัวชี้วัด

๒.๑ เป้าหมายการพัฒนา

๒.๑.๑ คนไทยส่วนใหญ่มีทัศนคติและพฤติกรรมตามบรรทัดฐานที่ดีของสังคม เพิ่มขึ้น

๒.๑.๒ คนในสังคมไทยทุกช่วงวัยมีทักษะ ความรู้ และความสามารถเพิ่มขึ้น

๒.๑.๓ คนไทยได้รับการศึกษาที่มีคุณภาพสูงตามมาตรฐานสากล และสามารถเรียนรู้ด้วยตนเองอย่างต่อเนื่อง

๒.๑.๔ คนไทยมีสุขภาวะที่ดีขึ้น

๒.๑.๕ สถาบันทางสังคมมีความเข้มแข็งและมีส่วนร่วมในการพัฒนาประเทศ เพิ่มขึ้น โดยเฉพาะสถาบันครอบครัว สถาบันการศึกษา สถาบันทางศาสนา ชุมชน สื่อมวลชนและภาคเอกชน

๒.๒ ตัวชี้วัด

๒.๒.๑ ประชากรอายุ ๑๓ ปีขึ้นไป มีกิจกรรมการปฏิบัติตนที่สะท้อนการมีคุณธรรมจริยธรรมเพิ่มขึ้น

๒.๒.๒ คดีอาญามีสัดส่วนลดลง

๒.๒.๓ เด็กมีพัฒนาการสมวัยไม่น้อยกว่าร้อยละ ๘๕

๒.๒.๔ คะแนน IQ เฉลี่ยไม่ต่ำกว่าเกณฑ์มาตรฐาน

๒.๒.๕ เด็กร้อยละ ๗๐ มีคะแนน EQ ไม่ต่ำกว่าเกณฑ์มาตรฐาน

๒.๒.๖ จำนวนผู้เรียนในระบบทวิภาคีเพิ่มขึ้นเฉลี่ยร้อยละ ๓๐ ต่อปี

๒.๒.๗ ผู้ที่ได้รับการรับรองคุณวุฒิวิชาชีพและผู้ผ่านการทดสอบมาตรฐานฝีมือแรงงานแห่งชาติเพิ่มขึ้น

๒.๒.๘ การออมส่วนบุคคลต่อรายได้พึงจ่ายใช้สอยเพิ่มขึ้น

๒.๒.๙ การมีงานทำของผู้สูงอายุ (อายุ ๖๐ - ๖๙ ปี) เพิ่มขึ้น

๒.๒.๑๐ ผลคะแนนสอบ PISA ในแต่ละวิชาไม่ต่ำกว่า ๕๐๐

๒.๒.๑๑ การใช้อินเทอร์เน็ตเพื่อการอ่านหาความรู้เพิ่มขึ้น

๒.๒.๑๒ การอ่านของคนไทยเพิ่มขึ้นเป็นร้อยละ ๘๕

๒.๒.๑๓ จำนวนแรงงานที่ขอเทียบโอนประสบการณ์และความรู้เพื่อขอรับวุฒิ ปวช. และ ปวส. เพิ่มขึ้นเฉลี่ยร้อยละ ๒๐ ต่อปี

๒.๒.๑๔ ประชากรอายุ ๑๕ - ๗๙ ปีมีภาวะน้ำหนักเกินลดลง

๒.๒.๑๕ การตายจากอุบัติเหตุทางถนนต่ำกว่า ๑๘ คน ต่อประชากรแสนคน

๒.๒.๑๖ ประชาชนเล่นกีฬาและเข้าร่วมกิจกรรมนันทนาการเพิ่มขึ้น

๒.๒.๑๗ อัตราการฆ่าตัวตายสำเร็จต่อประชากรแสนคนลดลง

๒.๒.๑๘ การคลอดในผู้หญิงกลุ่มอายุ ๑๕ - ๑๙ ปี ลดลง

๒.๒.๑๙ รายจ่ายสุขภาพทั้งหมดไม่เกินร้อยละ ๕ ของผลิตภัณฑ์มวลรวมในประเทศ

๒.๒.๒๐ ผู้สูงอายุที่อาศัยในบ้านที่มีสภาพแวดล้อมที่เหมาะสมเป็นร้อยละ ๒๐

๒.๒.๒๑ ดัชนีครอบครัวอบอุ่นอยู่ในระดับดีขึ้น

๒.๒.๒๒ ประชากรอายุ ๑๓ ปีขึ้นไปมีการปฏิบัติตามหลักคำสอนทางศาสนาเพิ่มขึ้น

๒.๒.๒๓ ธุรกิจที่เป็นวิสาหกิจเพื่อสังคมเพิ่ม

๓. แนวทางการพัฒนา

๓.๑ ปรับเปลี่ยนค่านิยมคนไทยให้มีคุณธรรม จริยธรรม มีวินัย จิตสาธารณะและพฤติกรรมที่พึงประสงค์

๓.๑.๑ ส่งเสริมการเลี้ยงดูในครอบครัวที่เน้นการฝึกเด็กให้รู้จักการพึ่งพาตัวเอง มีความซื่อสัตย์ มีวินัย มีศีลธรรม คุณธรรม จริยธรรม ในลักษณะของกิจกรรมที่เป็นวิถีชีวิตประจำวัน

๓.๑.๒ จัดกิจกรรมการเรียนการสอนทั้งในและนอกห้องเรียนที่สอดแทรกคุณธรรมจริยธรรม ความมีวินัย จิตสาธารณะ

๓.๑.๓ ปรับรูปแบบการเผยแพร่ศาสนาให้ชี้แนะแนวปฏิบัติดำรงชีวิตตามหลักธรรมคำสอนที่ถูกต้อง เข้าใจง่าย นำไปปฏิบัติได้จริง

๓.๑.๔ สร้างกระบวนการการมีส่วนร่วมของชุมชนในการจัดกิจกรรมสาธารณประโยชน์การจัดระเบียบทางสังคม การกำหนดบทลงโทษทางสังคม

๓.๑.๕ จัดสรรเวลาและพื้นที่ออกอากาศให้แก่สื่อสร้างสรรค์ที่ส่งเสริมการปลูกฝังคุณธรรม จริยธรรมและค่านิยมอันดีในช่วงเวลาที่มีผู้ชมมากที่สุด

๓.๑.๖ หล่อหลอมวัฒนธรรมการทำงานที่พึงประสงค์ให้เป็นคุณลักษณะที่สำคัญของคนใน สังคมไทย อาทิ การตรงต่อเวลา การเคารพความคิดเห็นที่แตกต่าง การทำงานเป็นทีม

๓.๒ พัฒนาศักยภาพคนให้มีทักษะความรู้ และความสามารถในการดำรงชีวิตอย่างมีคุณค่า

๓.๒.๑ ส่งเสริมความรู้อนามัยแม่และเด็กแก่พ่อแม่ กำหนดมาตรการสร้างความสมดุลระหว่าง ชีวิตและการทำงาน พัฒนาหลักสูตร บุคลากร สถานพัฒนาเด็กปฐมวัยให้มีคุณภาพ สนับสนุนสื่อให้เสนอความรู้ในการเลี้ยงดูเด็ก ผลักดันกฎหมายการพัฒนาเด็กปฐมวัย

๓.๒.๒ ปรับกระบวนการเรียนรู้ที่ส่งเสริมให้เด็กเรียนรู้จากการปฏิบัติจริงสอดคล้องกับพัฒนาการ สมองแต่ละช่วงวัย สร้างแรงจูงใจให้เด็กเข้าสู่การศึกษาในระบบทวิภาคีและสหกิจ ศึกษา

๓.๒.๓ พัฒนาศูนย์ฝึกอบรมสมรรถนะแรงงานที่ได้มาตรฐานตามระบบคุณวุฒิวิชาชีพและ มาตรฐานฝีมือแรงงาน เร่งพัฒนาระบบบริหารจัดการข้อมูลความต้องการและการผลิต กำลังคน จัดตั้งศูนย์บริการข้อมูลและให้คำปรึกษาในการเป็นผู้ประกอบการรายใหม่ และอาชีพอิสระส่งเสริมให้สถานประกอบการกำหนดมาตรการการออมที่จูงใจแก่ แรงงาน

๓.๒.๔ จัดทำหลักสูตรพัฒนาทักษะในการประกอบอาชีพที่เหมาะสมแก่ผู้สูงอายุวัยต้น ใช้ มาตรการทางการเงินและการคลังให้มีการจ้างงานผู้สูงอายุ บริการข้อมูลเกี่ยวกับ โอกาสในการประกอบอาชีพสำหรับผู้สูงอายุในชุมชน

๓.๓ ยกระดับคุณภาพการศึกษาและการเรียนรู้ตลอดชีวิต

๓.๓.๑ เพิ่มประสิทธิภาพการบริหารจัดการทรัพยากรร่วมกันโดยเฉพาะในสถานศึกษาขนาด เล็กให้เหมาะสมตามความจำเป็นของพื้นที่ และแนวโน้มการลดลงของประชากรวัยเด็ก

๓.๓.๒ ปรับปรุงหลักสูตรครูที่เน้นสมรรถนะ ปรับระบบค่าตอบแทน และการประเมิน วิทย ฐานะทางวิชาชีพ

๓.๓.๓ พัฒนาระบบตรวจสอบและประเมินคุณภาพมาตรฐานที่สะท้อนคุณภาพผู้เรียน

๓.๓.๔ ส่งเสริมมาตรการสร้างแรงจูงใจ/สร้างความรู้ความเข้าใจให้สถานประกอบการขนาด กลางที่มีศักยภาพเข้าร่วมระบบทวิภาคีหรือสหกิจศึกษา

๓.๓.๕ ขยายผลความร่วมมือระหว่างสถาบันอาชีวศึกษา อุดมศึกษา ภาคเอกชนและ ผู้เชี่ยวชาญทั้งในและต่างประเทศพัฒนาสาขาวิชาที่มีความเชี่ยวชาญเฉพาะด้านสู่ ความเป็นเลิศ

๓.๓.๖ จัดทำสื่อการเรียนรู้ที่เป็นสื่ออิเล็กทรอนิกส์และสามารถใช้งานผ่านระบบอุปกรณ์ สื่อสารเคลื่อนที่ให้อี้อต่อคนทุกกลุ่มเข้าถึงได้ง่าย สะดวก ทัวถึง

๓.๓.๗ ปรับปรุงแหล่งเรียนรู้ในชุมชนให้เป็นแหล่งเรียนรู้เชิงสร้างสรรค์และมีชีวิต

๓.๔ ลดปัจจัยเสี่ยงด้านสุขภาพและให้ทุกภาคส่วนคำนึงถึงผลกระทบต่อสุขภาพ

๓.๔.๑ พัฒนาความรู้ในการดูแลสุขภาพ มีจิตสำนึกสุขภาพที่ดี สามารถคัดกรองพฤติกรรม สุขภาพด้วยตนเอง และการกำกับควบคุมการเผยแพร่ชุดข้อมูลสุขภาพที่ถูกต้องตาม หลักวิชาการ

๓.๔.๒ ส่งเสริมการออกกำลังกาย/โภชนาการที่เหมาะสมกับแต่ละช่วงวัย สนับสนุนให้ชุมชน จัดพื้นที่และสิ่งอำนวยความสะดวกเพื่อการออกกำลังกายและเล่นกีฬา

๓.๔.๓ ปรับปรุงมาตรการทางกฎหมาย/ภาษีในการควบคุมการส่งเสริมการตลาดในผลิตภัณฑ์ ส่งผลเสียต่อสุขภาพ การมีนวัตกรรมการผลิตอาหารและเครื่องดื่มที่เป็นประโยชน์ต่อ สุขภาพ

- ๓.๔.๔ ผลักดันกลไกการประเมินผลกระทบสุขภาพในการจัดทำนโยบายสาธารณะตามแนวคิด “ทุกนโยบายห่วงใยสุขภาพ”
- ๓.๔.๕ ส่งเสริมวัฒนธรรมความปลอดภัยทางถนนผ่านการสื่อสารที่เหมาะสมกับกลุ่มเป้าหมายพัฒนากลไกบริหารจัดการความเสี่ยงด้านความปลอดภัยทางถนน

๓.๕ เพิ่มประสิทธิภาพการบริหารจัดการระบบสุขภาพภาครัฐและปรับระบบการเงินการคลังด้านสุขภาพ

- ๓.๕.๑ ปรับระบบบริหารจัดการทรัพยากรร่วมกันระหว่างสถานพยาบาลทุกสังกัดในแต่ละเขตบริการสุขภาพ เชื่อมโยงการให้บริการปฐมภูมิ ทติยภูมิ และตติยภูมิเข้าด้วยกัน
- ๓.๕.๒ พัฒนารูปแบบระบบการเงินการคลังให้มีการรับภาระค่าใช้จ่ายร่วมกันทั้งภาครัฐและผู้ใช้บริการตามเศรษฐฐานที่ไม่กีดกันการเข้าถึงบริการสุขภาพที่จำเป็นของกลุ่มผู้มีรายได้น้อย
- ๓.๕.๓ พัฒนาระบบประกันสุขภาพของแรงงานต่างชาติและนักท่องเที่ยว
- ๓.๕.๔ บูรณาการระบบข้อมูลสารสนเทศของแต่ละระบบหลักประกันทั้งเรื่องสิทธิประโยชน์การให้บริการ งบประมาณการเบิกจ่าย และการติดตามประเมินผล

๓.๖ พัฒนาระบบการดูแลและสร้างสภาพแวดล้อมที่เหมาะสมกับสังคมสูงวัย

- ๓.๖.๑ ผลักดันให้มีกฎหมายการดูแลระยะยาวสำหรับผู้สูงอายุ
- ๓.๖.๒ พัฒนาให้มีระบบการดูแลระยะกลางที่จะรองรับผู้ที่ต้องการการพักพิงก่อนกลับบ้าน และส่งเสริมธุรกิจบริการดูแลระยะยาวสำหรับผู้สูงอายุที่อยู่ในภาวะพึ่งพิง
- ๓.๖.๓ วิจัยและพัฒนานวัตกรรมในการใช้ชีวิตประจำวันที่เหมาะสมกับผู้สูงอายุและเทคโนโลยีทางการแพทย์ในการฟื้นฟูและส่งเสริมสุขภาพ
- ๓.๖.๔ พัฒนาเมืองที่เป็นมิตรกับผู้สูงอายุ โดยเฉพาะการปรับปรุงสภาพแวดล้อม ระบบขนส่งสาธารณะ อาคารสถานที่ และที่อยู่อาศัยให้เอื้อต่อการใช้ชีวิตของผู้สูงอายุ

๓.๗ ผลักดันให้สถาบันทางสังคมมีส่วนร่วมพัฒนาประเทศอย่างเข้มแข็ง

- ๓.๗.๑ สร้างสภาพแวดล้อมทางสังคมที่เอื้อต่อการสร้างความเข้มแข็งของครอบครัว อาทิ การใช้สื่อเพื่อสร้างเสริมคุณค่าของครอบครัว และพัฒนานวัตกรรมเพื่อให้สมาชิกได้ติดต่อสื่อสารกัน
- ๓.๗.๒ กำหนดมาตรการให้ครอบครัวที่เปราะบางสามารถดูแลสมาชิกได้ อาทิ การเข้าถึงบริการภาครัฐ และการให้ผู้สูงอายุหรือผู้มีประสบการณ์สาขาวิชาชีพต่างๆ ในชุมชนร่วมเป็นผู้ดูแลสมาชิก
- ๓.๗.๓ ส่งเสริมสถาบันการศึกษาให้เป็นแหล่งบริการความรู้ทางวิชาการที่ทุกคนเข้าถึงได้ รวมทั้งร่วมกับชุมชนในการวิจัยเพื่อตอบโจทย์การพัฒนาพื้นที่
- ๓.๗.๔ ส่งเสริมผู้เผยแพร่ศาสนาให้ประพฤติตนเป็นแบบอย่างที่ดีตามคำสอนของศาสนาและเร่งฟื้นฟูพื้นที่ศาสนสถานเป็นศูนย์รวมจิตใจและที่ยึดเหนี่ยวของคนในสังคม
- ๓.๗.๕ สนับสนุนให้ผู้ผลิตสื่อนำเสนอข้อมูลบนหลักจรรยาบรรณสื่อมวลชนและสร้างกระแสเชิงบวกแก่สังคม

๒) ยุทธศาสตร์ที่ ๒ การสร้างความเป็นธรรมและลดความเหลื่อมล้ำในสังคม

๑. วัตถุประสงค์

- ๑.๑ เพื่อขยายโอกาสทางเศรษฐกิจและสังคมให้แก่กลุ่มประชากรร้อยละ ๔๐ ที่มีรายได้ต่ำสุด
- ๑.๒ เพื่อให้คนไทยทุกคนเข้าถึงบริการทางสังคมที่มีคุณภาพได้อย่างทั่วถึง
- ๑.๓ เพื่อสร้างความเข้มแข็งให้ชุมชน

๒. เป้าหมายและตัวชี้วัด

๒.๑ เป้าหมายการพัฒนา

- ๒.๑.๑ ลดปัญหาความเหลื่อมล้ำด้านรายได้ของกลุ่มคนที่มีฐานะทางเศรษฐกิจสังคมที่แตกต่างกัน และแก้ไขปัญหาความยากจน
- ๒.๑.๒ เพิ่มโอกาสการเข้าถึงบริการพื้นฐานทางสังคมของภาครัฐ
- ๒.๑.๓ เพิ่มศักยภาพชุมชนและเศรษฐกิจฐานรากให้มีความเข้มแข็ง เพื่อให้ชุมชนพึ่งพาตนเองและได้รับส่วนแบ่งผลประโยชน์ทางเศรษฐกิจมากขึ้น

๒.๒ ตัวชี้วัด

- ๒.๒.๑ รายได้เฉลี่ยต่อหัวของกลุ่มประชากรร้อยละ ๔๐ ที่มีรายได้ต่ำสุด เพิ่มขึ้นไม่ต่ำกว่าร้อยละ ๑๕ ต่อปี
- ๒.๒.๒ ค่าสัมประสิทธิ์ความไม่เสมอภาค (Gini coefficient) ด้านรายได้ลดลงเหลือ ๐.๔๑ เมื่อสิ้นสุดแผน
- ๒.๒.๓ การถือครองสินทรัพย์ทางการเงินของกลุ่มประชากรร้อยละ ๔๐ ที่มีรายได้ต่ำสุดเพิ่มขึ้น
- ๒.๒.๔ สัดส่วนประชากรที่อยู่ใต้เส้นความยากจนลดลงเหลือร้อยละ ๖.๕ ณ สิ้นแผนฯ
- ๒.๒.๕ สัดส่วนหนี้สินต่อรายได้ทั้งหมดของครัวเรือนของกลุ่มครัวเรือนที่ยากจนที่สุดลดลง
- ๒.๒.๖ อัตราการเข้าเรียนสุทธิ (ที่ปรับปรุง) ในระดับการศึกษาขั้นพื้นฐานเท่ากับร้อยละ ๙๐ โดยไม่มีความแตกต่างระหว่างกลุ่มนักเรียน/นักศึกษาที่ครอบครัวยุติฐานะทางเศรษฐกิจสังคมและระหว่างพื้นที่
- ๒.๒.๗ สัดส่วนนักเรียนที่มีผลสัมฤทธิ์ทางการศึกษาทุกระดับชั้นผ่านเกณฑ์คะแนนร้อยละ ๕๐ มีจำนวนเพิ่มขึ้น และความแตกต่างของคะแนนผลสัมฤทธิ์ระหว่างพื้นที่และภูมิภาคลดลง
- ๒.๒.๘ สัดส่วนแรงงานนอกระบบที่อยู่ภายใต้ประกันสังคม (ผู้ประกันตนตามมาตรา ๔๐) และที่เข้าร่วมกองทุนการออมแห่งชาติต่อกำลังแรงงานเพิ่มขึ้น
- ๒.๒.๙ ความแตกต่างของสัดส่วนบุคลากรทางการแพทย์ต่อประชากรระหว่างพื้นที่ลดลง
- ๒.๒.๑๐ การเข้าถึงกระบวนการยุติธรรมของกลุ่มประชากรที่ยากจนเพิ่มขึ้น
- ๒.๒.๑๑ สัดส่วนครัวเรือนที่เข้าถึงแหล่งเงินทุนเพิ่มขึ้น
- ๒.๒.๑๒ ดัชนีชุมชนเข้มแข็งเพิ่มขึ้นในทุกภาค
- ๒.๒.๑๓ มูลค่าสินค้าชุมชนเพิ่มขึ้น

๓. แนวทางการพัฒนา

๓.๑ เพิ่มโอกาสให้กับกลุ่มเป้าหมายประชากรร้อยละ ๔๐ ที่มีรายได้ต่ำสุดให้สามารถเข้าถึงบริการที่มีคุณภาพของรัฐ และมีอาชีพ

- ๓.๑.๑ ขยายโอกาสการเข้าถึงการศึกษาที่มีคุณภาพให้แก่เด็กและเยาวชนที่ด้อยโอกาสทางการศึกษา อย่างต่อเนื่องโดยไม่ถูกจำกัดศักยภาพจากสภาพครอบครัว พื้นที่ และสภาพร่างกาย
- ๓.๑.๒ จัดบริการด้านสุขภาพให้กับประชากรกลุ่มเป้าหมายฯ ที่อยู่ในพื้นที่ห่างไกลโดยรัฐจัดให้มีกลไกช่วยเหลือและสนับสนุนสวัสดิการชุมชน ที่ครอบคลุมการช่วยเหลือด้านค่าใช้จ่ายที่จำเป็นเพื่อให้ประชากรกลุ่มเป้าหมายฯ เข้าถึงบริการจากสถานพยาบาลของรัฐในพื้นที่ได้
- ๓.๑.๓ สร้างโอกาสการมีที่ดินของตนเอง และการยกระดับรายได้ โดยรัฐเข้าไปสนับสนุนการมีที่ดินทำกินอย่างยั่งยืนในรูปแบบที่ครบวงจร รวมถึงการพัฒนาทักษะความชำนาญการ จัดสรรเงินทุนเพื่อการประกอบอาชีพ การขยายโอกาสในการเข้าถึงข่าวสาร

- ๓.๑.๔ กำหนดนโยบายการคลังเพื่อลดความเหลื่อมล้ำในสังคมและเอื้อประโยชน์ต่อกลุ่มคนที่
มีรายได้น้อยให้มีประสิทธิภาพเพิ่มขึ้น
- ๓.๑.๕ เพิ่มการจัดการสวัสดิการสังคมให้กับกลุ่มเป้าหมายประชากรร้อยละ ๔๐ ที่มีรายได้
ต่ำสุดอย่างเพียงพอและเหมาะสม อาทิ การเพิ่มเบี้ยคนพิการและเบี้ยยังชีพผู้สูงอายุที่
ยากจนให้เพียงพอที่จะดำรงชีพได้ การสนับสนุนการจัดหาที่อยู่อาศัยและการเข้าถึง
ระบบสาธารณสุขปโภคให้กับประชากรกลุ่มเป้าหมายเพื่อแก้ปัญหาชุมชนแออัดในเมือง

๓.๒ กระจายการให้บริการภาครัฐทั้งด้านการศึกษา สาธารณสุข และสวัสดิการที่มีคุณภาพ ให้ครอบคลุมและทั่วถึง

- ๓.๒.๑ ส่งเสริมให้มีการกระจายการบริการด้านการศึกษาที่มีคุณภาพให้มีความเท่าเทียมกัน
มากขึ้นระหว่างพื้นที่ โดย (๑) สร้างแรงจูงใจให้บุคลากรครูมีการกระจายตัวอย่างมี
ประสิทธิภาพมากขึ้น (๒) สร้างระบบความรับผิดชอบ (Accountability) ของการจัด
การศึกษา โดยนำผลสัมฤทธิ์ทางการศึกษามาประกอบการประเมินผลครูและโรงเรียน
(๓) ขยายการจัดการศึกษาทางไกลโดยใช้โครงข่ายเทคโนโลยีสารสนเทศและการ
สื่อสารเพื่อช่วยเหลือโรงเรียนที่อยู่ห่างไกลและขาดแคลนครูผู้สอน
- ๓.๒.๒ บริหารจัดการการให้บริการสาธารณสุขที่มีคุณภาพให้ครอบคลุมทุกพื้นที่ผ่านการ
พัฒนาระบบส่งต่อผู้ป่วยตั้งแต่ระดับชุมชนไปสู่ระดับจังหวัด ภาค และระดับประเทศ
ให้มีประสิทธิภาพมากขึ้นพร้อมทั้งนำเทคโนโลยี โดยเฉพาะเทคโนโลยีสารสนเทศและ
การสื่อสารมาใช้ในการแก้ปัญหาการขาดแคลนแพทย์เฉพาะทางในพื้นที่ห่างไกล
- ๓.๒.๓ เร่งรณรงค์และประชาสัมพันธ์ให้แรงงานนอกระบบตระหนักถึงประโยชน์ของการ
สร้างหลักประกันในวัยเกษียณและประโยชน์จากระบบประกันสังคม รวมถึงการขยาย
ความครอบคลุมของสวัสดิการด้านการจัดหาที่อยู่อาศัยให้แก่ผู้มีรายได้น้อยเพื่อให้
ประชาชนสามารถเข้าถึงได้ในทุกพื้นที่
- ๓.๒.๔ ส่งเสริมและจัดทำโครงสร้างพื้นฐานที่เหมาะสมให้ประชากรกลุ่มต่างๆ โดยเฉพาะกลุ่ม
เด็ก - เยาวชน สตรี ผู้พิการ ผู้สูงอายุ และผู้ด้อยโอกาสทางสังคม เพื่อให้เข้าถึงบริการ
ของรัฐและโอกาสทางสังคมได้อย่างเท่าเทียม
- ๓.๒.๕ ปรับปรุงปัจจัยแวดล้อมทางธุรกิจ รวมทั้งกฎหมาย กฎ ระเบียบให้เกิดการแข่งขัน ที่
เป็นธรรม

๓.๓ เสริมสร้างศักยภาพชุมชน การพัฒนาเศรษฐกิจชุมชน และการสร้างความเข้มแข็ง การเงินฐานรากตามหลักปรัชญาของเศรษฐกิจพอเพียงเพื่อให้ชุมชนสามารถพึ่งพาตนเองได้มีสิทธิในการ จัดการทุน ที่ดินและทรัพยากรภายในชุมชน

- ๓.๓.๑ สร้างและพัฒนาผู้นำการเปลี่ยนแปลงในชุมชนให้มีขีดความสามารถในการสร้างแรง
บันดาลใจให้เกิดความเชื่อมั่น ศรัทธา มีจุดยืนทางความคิด มีธรรมาภิบาลในการ
บริหารและพัฒนาชุมชน
- ๓.๓.๒ ส่งเสริมให้เกิดชุมชนแห่งการเรียนรู้ด้วยกระบวนการวิจัย และการถ่ายทอดองค์ความรู้
ในชุมชนเพื่อนำไปสู่การแก้ไขปัญหาในพื้นที่และการต่อยอดองค์ความรู้ไปสู่เชิง
พาณิชย์ รวมทั้งส่งเสริมการใช้เทคโนโลยีสารสนเทศในการสร้างการจัดการความรู้ใน
ชุมชน

- ๓.๓.๓ พัฒนาเศรษฐกิจชุมชน โดยส่งเสริมการประกอบอาชีพของผู้ประกอบการระดับชุมชน การสนับสนุนศูนย์ฝึกออาชีพชุมชน การส่งเสริมการเชื่อมต่อระหว่างเครือข่ายอุตสาหกรรม (Cluster) ในพื้นที่กับเศรษฐกิจชุมชน การสร้างความร่วมมือกับภาคเอกชนและสถาบันการศึกษารวมถึงการส่งเสริมการท่องเที่ยวท้องถิ่นและการท่องเที่ยวเชิงอนุรักษ์ในชุมชนที่มีแหล่งท่องเที่ยว
- ๓.๓.๔ สนับสนุนการให้ความรู้ในการบริหารจัดการทางการเงินแก่ชุมชนและครัวเรือนการปรับองค์กรการเงินของชุมชนให้ทำหน้าที่เป็นสถาบันการเงินในระดับหมู่บ้านตำบลที่ทำหน้าที่ทั้งการให้กู้ยืมและการออมและจัดตั้งโครงข่ายการเงินฐานรากโดยมีธนาคารออมสินและธนาคารเพื่อการเกษตรและสหกรณ์เป็นแม่ข่าย
- ๓.๓.๕ สนับสนุนชุมชนให้มีส่วนร่วมในการจัดสวัสดิการ บริการ และการจัดการทรัพยากรในชุมชน

๓) ยุทธศาสตร์ที่ ๓ การสร้างความเข้มแข็งทางเศรษฐกิจและแข่งขันได้อย่างยั่งยืน

๑. วัตถุประสงค์

๑.๑ สร้างความเข้มแข็งให้เศรษฐกิจขยายตัวอย่างมีเสถียรภาพและยั่งยืน ดังนี้

- ๑.๑.๑ เพื่อสร้างความเข้มแข็งของแรงขับเคลื่อนทางเศรษฐกิจให้สนับสนุนเป้าหมายการเพิ่มรายได้ต่อหัว
- ๑.๑.๒ เพื่อเพิ่มศักยภาพของฐานการผลิตและฐานรายได้เดิมและสร้างฐานการผลิตและรายได้ใหม่
- ๑.๑.๓ เพื่อสนับสนุนการกระจายการขยายตัวของกิจกรรมทางเศรษฐกิจและการแบ่งปันผลประโยชน์อย่างเป็นธรรม และสนับสนุนเศรษฐกิจที่เป็นมิตรกับสิ่งแวดล้อม
- ๑.๑.๔ เพื่อรักษาเสถียรภาพทางเศรษฐกิจ สร้างความเข้มแข็งและรักษาวินัยทางการเงินการคลัง และพัฒนาเครื่องมือทางการเงินที่สนับสนุนการระดมทุนที่มีประสิทธิภาพ

๑.๒ สร้างความเข้มแข็งให้กับเศรษฐกิจรายสาขา เพื่อยกระดับขีดความสามารถในการแข่งขันของภาคเกษตร อุตสาหกรรม บริการ และการค้าการลงทุน ดังนี้

- ๑.๒.๑ เพื่อส่งเสริมการพัฒนานวัตกรรมในการสร้างมูลค่าและเพิ่มประสิทธิภาพการผลิตของสินค้าและบริการ
- ๑.๒.๒ เพื่อส่งเสริมและพัฒนาเศรษฐกิจชีวภาพให้เป็นฐานรายได้ใหม่ที่สำคัญ พัฒนาระบบการบริหารจัดการความเสี่ยงและมีการปรับตัวให้พร้อมรับการเปลี่ยนแปลงของสภาพภูมิอากาศเพื่อให้ฐานการผลิตภาคเกษตรและรายได้เกษตรกรมีความมั่นคง
- ๑.๒.๓ เพื่อเร่งผลักดันให้สินค้าเกษตรและอาหารของไทยมีความโดดเด่นในด้านคุณภาพมาตรฐานและความปลอดภัยในตลาดโลก
- ๑.๒.๔ เพื่อเพิ่มศักยภาพของอุตสาหกรรมสำคัญเดิมให้สามารถต่อยอดสู่อุตสาหกรรมแห่งอนาคต ที่ใช้เทคโนโลยีสมัยใหม่อย่างเข้มข้น และสร้างรากฐานการพัฒนาอุตสาหกรรมใหม่บนฐานของความเป็นมิตรต่อสิ่งแวดล้อม
- ๑.๒.๕ เพื่อเพิ่มศักยภาพของฐานบริการเดิมและขยายฐานบริการใหม่ในการปรับตัวสู่เศรษฐกิจฐานบริการที่เข้มแข็งขึ้น รวมทั้งพัฒนาอุตสาหกรรมท่องเที่ยวให้เติบโตอย่างสมดุลและยั่งยืน
- ๑.๒.๖ เพื่อพัฒนาปัจจัยสนับสนุนและอำนวยความสะดวกทางการค้าและการลงทุนให้สนับสนุนการเพิ่มขีดความสามารถในการแข่งขันของผู้ประกอบการไทยรวมทั้งพัฒนาสังคมผู้ประกอบการ
- ๑.๒.๗ เพื่อพัฒนาระบบการเงินของประเทศให้สนับสนุนการเพิ่มขีดความสามารถในการแข่งขันของภาคการผลิตและบริการ การค้าและการลงทุน

- ๑.๒.๘ เพื่อสร้างความเข้มแข็งขององค์การการเงินฐานรากและระบบสหกรณ์ให้สนับสนุนบริการทางการเงินในระดับฐานรากและเกษตรกรรายย่อย

๒. เป้าหมายและตัวชี้วัด

๒.๑ เป้าหมายการพัฒนา

- ๒.๑.๑ เศรษฐกิจขยายตัวอย่างมีเสถียรภาพและยั่งยืน
๒.๑.๒ การสร้างความเข้มแข็งให้เศรษฐกิจรายสาขา

๒.๒ ตัวชี้วัด

- ๒.๒.๑ อัตราการขยายตัวทางเศรษฐกิจเฉลี่ยในช่วงแผนฯ ๑๒ ไม่ต่ำกว่าร้อยละ ๕ รายได้ต่อหัว ไม่ต่ำกว่า ๘,๒๐๐ ดอลลาร์ สรอ. ณ สิ้นแผนฯ ๑๒ และรายได้สุทธิของรัฐบาลต่อมูลค่าผลิตภัณฑ์มวลรวมในประเทศไม่ต่ำกว่า ร้อยละ ๑๙.๐
- ๒.๒.๒ อัตราการขยายตัวของการลงทุนภาครัฐไม่ต่ำกว่าร้อยละ ๑๐ ต่อปีและอัตราการขยายตัวของการลงทุนภาคเอกชนไม่ต่ำกว่าร้อยละ ๗.๕ ต่อปี
- ๒.๒.๓ อัตราการขยายตัวของมูลค่าการส่งออกเฉลี่ยไม่ต่ำกว่าร้อยละ ๔.๐
- ๒.๒.๔ ผลผลิตภาพการผลิตของปัจจัยการผลิตไม่ต่ำกว่าร้อยละ ๒.๕ ต่อปี ผลผลิตภาพการผลิตของปัจจัยแรงงานไม่ต่ำกว่าร้อยละ ๒.๕ ต่อปี
- ๒.๒.๕ อัตราเงินเฟ้อระยะปานกลางอยู่ที่ร้อยละ ๒.๕ ± ๑.๕ หนี้สาธารณะ คงค้าง ณ สิ้นแผนฯ ๑๒ ไม่เกินร้อยละ ๕๕ ของ GDP ดุลบัญชีเดินสะพัดไม่เกินร้อยละ ๒ ต่อ GDP
- ๒.๒.๖ การลงทุนจากความร่วมมือภาครัฐและภาคเอกชนในการพัฒนาโครงการโครงสร้างพื้นฐานเฉลี่ยปีละ ๔๗,๐๐๐ ล้านบาท
- ๒.๒.๗ จำนวนการยื่นแบบเพื่อชำระภาษีประชาชนและผู้ประกอบการที่เข้าข่ายต้องเสียภาษีเพิ่มขึ้น
- ๒.๒.๘ อันดับความสามารถในการแข่งขันของไทยโดย IMD เลื่อนไปอยู่ในกลุ่ม ๑ ใน ๒๕ ของประเทศแรกที่ได้รับการจัดอันดับทั้งหมด
- ๒.๒.๙ อัตราการขยายตัวของภาคเกษตรอุตสาหกรรมและบริการ (นอกเหนือ จากบริการภาครัฐ) ขยายตัวเฉลี่ยไม่ต่ำกว่าร้อยละ ๓, ๔.๕ และ ๖ ต่อปี ตามลำดับ
- ๒.๒.๑๐ รายได้เงินสดสุทธิทางการเกษตรเพิ่มขึ้นเป็น ๕๙,๕๖๐ บาทต่อครัวเรือน ในปี ๒๕๖๔ พื้นที่การทำเกษตรกรรมยั่งยืนเพิ่มขึ้นเป็น ๕ ล้านไร่ ในปี ๒๕๖๔
- ๒.๒.๑๑ จำนวนพื้นที่ที่ได้รับการพัฒนาสู่เมืองอุตสาหกรรมนิเวศจำนวน ๑๕ พื้นที่
- ๒.๒.๑๒ รายได้จากการท่องเที่ยวไม่ต่ำกว่า ๓ ล้านล้านบาท อันดับความสามารถในการแข่งขันด้านการท่องเที่ยว (The Travel & Tourism Competitiveness Index: TTCI) ไม่ต่ำกว่าอันดับที่ ๓๐
- ๒.๒.๑๓ สัดส่วน GDP SMEs ต่อ GDP ทั้งประเทศเพิ่มขึ้นไม่น้อยกว่าร้อยละ ๔๕ เมื่อสิ้นสุดแผนฯ ๑๒
- ๒.๒.๑๔ อันดับขีดความสามารถในการแข่งขันในภาคการเงินปรับตัวดีขึ้น คะแนนทักษะทางการเงินของคนไทยเท่ากับคะแนนเฉลี่ยของโลก สัดส่วนการกู้เงินนอกระบบลดลง เพิ่มปริมาณการใช้บริการชำระเงินทางอิเล็กทรอนิกส์เป็น ๒๐๐ ครั้ง/ปี/คน

๓. แนวทางการพัฒนา

๓.๑ การบริหารจัดการเศรษฐกิจส่วนรวม

๓.๑.๑ การพัฒนาด้านการคลัง

- ๑) เพิ่มประสิทธิภาพการจัดแผนงานโครงการ การจัดสรรงบประมาณการบริหารและการตรวจสอบกระบวนการงบประมาณของประเทศ
- ๒) เพิ่มประสิทธิภาพการจัดเก็บรายได้ภาครัฐและขยายฐานภาษีให้ครอบคลุมผู้มีงานทำในระบบที่เข้าข่ายต้องเสียภาษีมีการยื่นแบบเพื่อชำระภาษีที่ถูกต้องและครบถ้วน
- ๓) ใช้เครื่องมือทางภาษีเพื่อสร้างแรงจูงใจให้เกิดการผลิตและการบริโภคที่เป็นมิตรกับสิ่งแวดล้อม รวมทั้งเพื่อเป็นช่องทางการเพิ่มรายได้ภาครัฐ
- ๔) เพิ่มประสิทธิภาพการจัดเก็บรายได้ให้องค์กรปกครองส่วนท้องถิ่นเพื่อลดภาระการพึ่งพารายได้จากรัฐบาล
- ๕) ปรับโครงสร้างการบริหารจัดการรัฐวิสาหกิจทั้งระบบและฟื้นฟูรัฐวิสาหกิจที่มีปัญหาฐานะการเงิน และพัฒนาประสิทธิภาพการดำเนินงานของรัฐวิสาหกิจให้ได้มาตรฐานสากล

๓.๑.๒ การพัฒนาภาคการเงิน

- ๑) เพิ่มประสิทธิภาพของระบบการเงินและสถาบันการเงินทั้งในตลาดเงินและตลาดทุน
- ๒) ขยายการเข้าถึงบริการทางการเงิน โดยการสร้างเครือข่ายความเชื่อมโยงของระบบสถาบันการเงินทั้งระบบ
- ๓) พัฒนานวัตกรรมทางการเงินรูปแบบใหม่ๆ ให้สอดคล้องกับความต้องการและบริบทการเปลี่ยนแปลง
- ๔) เพิ่มประสิทธิภาพและเสถียรภาพของสถาบันการเงินเฉพาะกิจให้เป็นกลไกที่สนับสนุนดำเนินนโยบายของรัฐบาลได้อย่างมีประสิทธิภาพและไม่สร้างความเสี่ยงทางการคลัง

๓.๒ การเสริมสร้างและพัฒนาขีดความสามารถในการแข่งขันของภาคการผลิตและบริการ

๓.๒.๑ การพัฒนาภาคการเกษตร

- ๑) เสริมสร้างฐานการผลิตภาคเกษตรให้เข้มแข็งและยั่งยืน โดยพัฒนาและบำรุงรักษาแหล่งน้ำเพื่อการเกษตร รวมทั้งจัดระบบการปลูกพืชให้สอดคล้องปริมาณน้ำที่ทำได้ คุ้มครองพื้นที่เกษตรกรรมที่มีศักยภาพและขยายโอกาสในการเข้าถึงพื้นที่ทำกินของเกษตรกรให้มากขึ้น ส่งเสริมให้เกษตรกรมีความรู้ในการรวบรวม คัดเลือก และปรับปรุงพันธุ์กรรมพืช สัตว์ สัตว์น้ำ และจุลินทรีย์ของท้องถิ่น
- ๒) สร้างและถ่ายทอดองค์ความรู้ทางวิชาการ วิทยาศาสตร์ เทคโนโลยีและนวัตกรรม และภูมิปัญญาท้องถิ่นด้านการเกษตรแบบมีส่วนร่วม โดยส่งเสริมการวิจัยพัฒนาปัจจัยการผลิต วิจัยและพัฒนาเทคโนโลยีการผลิตและรูปแบบผลิตภัณฑ์เกษตรแปรรูปใหม่ๆ เพื่อสร้างมูลค่าเพิ่มและความหลากหลายของสินค้าพัฒนาในรูปแบบและกระบวนการถ่ายทอดความรู้เพื่อปรับระบบการผลิตที่เหมาะสมกับสภาพพื้นที่และการเปลี่ยนแปลงของสภาพภูมิอากาศ
- ๓) ยกกระดับการผลิตสินค้าเกษตรและอาหารเข้าสู่ระบบมาตรฐานและสอดคล้องกับความต้องการของตลาดและการบริโภคอาหารเพื่อสุขภาพโดยพัฒนาระบบมาตรฐานสินค้าเกษตรและอาหารให้เป็นที่ยอมรับในระดับสากล ส่งเสริมการผลิตสินค้าเกษตรและอาหารให้ได้คุณภาพมาตรฐานและความปลอดภัยและการบริโภคอาหารเพื่อสุขภาพขับเคลื่อนการผลิตสินค้าเกษตรอินทรีย์อย่างจริงจัง
- ๔) เสริมสร้างขีดความสามารถการผลิตในห่วงโซ่อุตสาหกรรมเกษตรโดยเสริมสร้างศักยภาพของสถาบันเกษตรกรและการรวมกลุ่ม ส่งเสริมให้เกษตรกรผลิตพืช ปศุสัตว์

และการทำประมงให้สอดคล้องกับศักยภาพพื้นที่และความต้องการตลาด วิจัยพัฒนา และใช้เทคโนโลยีและเครื่องจักรสมัยใหม่ในกระบวนการผลิตสนับสนุนการสร้างมูลค่าเพิ่มสินค้าเกษตร และการใช้ประโยชน์จากฐานทรัพยากรชีวภาพ บริหารจัดการ ผลผลิตอย่างเป็นระบบครบวงจร พัฒนากลไกจัดการความเสี่ยงที่กระทบต่อสินค้า เกษตร สร้างความร่วมมือด้านการเกษตรกับประเทศเพื่อนบ้าน

- ๕) ส่งเสริมและเร่งขยายผลแนวคิดการทำการเกษตรตามหลักปรัชญาของเศรษฐกิจพอเพียง โดยส่งเสริมให้เกษตรกรมีส่วนร่วมในการกำหนดนโยบายการเกษตร ส่งเสริมขยายผลและพัฒนาการผลิตในระบบเกษตรกรรมยั่งยืน ควบคุมการใช้สารเคมี การเกษตรที่เป็นอันตรายต่อสุขภาพและสิ่งแวดล้อมอย่างเคร่งครัด
- ๖) พัฒนาปัจจัยสนับสนุนในการบริหารจัดการภาคเกษตรและสนับสนุนเกษตรกรรุ่นใหม่ โดยพัฒนาฐานข้อมูลด้านอุปสงค์และอุปทานด้านการเกษตร สร้างบุคลากรด้านการเกษตร ปรับปรุงกฎหมายที่เกี่ยวข้องกับการเกษตรให้ทันสมัย

๓.๒.๒ การพัฒนาภาคอุตสาหกรรม

- ๑) พัฒนาต่อยอดความเข้มแข็งของอุตสาหกรรมที่มีศักยภาพปัจจุบันเพื่อยกระดับไปสู่ อุตสาหกรรมที่ใช้เทคโนโลยีขั้นสูง โดยยกระดับศักยภาพของอุตสาหกรรมที่เป็นฐาน รายได้สำคัญของประเทศในปัจจุบันให้มีการใช้เทคโนโลยีขั้นก้าวหน้าเพื่อผลิตสินค้าที่ รองรับความต้องการที่หลากหลายของผู้บริโภค สร้างระบบกลไกและเครือข่ายที่ เข้มแข็งและมีประสิทธิภาพในการเชื่อมโยงความร่วมมือของภาคธุรกิจในลักษณะ คลัสเตอร์สนับสนุนการกระจายการลงทุนไปยังภูมิภาคต่างๆ ของประเทศและในภูมิภาค อาเซียน ส่งเสริมการสร้างและพัฒนาตลาดสำหรับสินค้าที่มีคุณภาพ
- ๒) วางรากฐานการพัฒนาอุตสาหกรรมสำหรับอนาคต โดยวางแผนและพัฒนากำลังคน รองรับอุตสาหกรรมอนาคต พัฒนาโครงสร้างพื้นฐานและเทคโนโลยีรองรับอุตสาหกรรม อนาคตสนับสนุนให้มีการศึกษาเชิงลึกเพื่อกำหนดนโยบายที่ชัดเจนและนำไปปฏิบัติได้ อย่างเป็นรูปธรรม ปรับปรุงกฎหมายและระเบียบที่เอื้อให้เกิดอุตสาหกรรมสำหรับ อนาคต

๓.๒.๓ การพัฒนาภาคบริการและการท่องเที่ยว

- ๑) เสริมสร้างขีดความสามารถการแข่งขันในเชิงธุรกิจของภาคบริการที่มีศักยภาพทั้งฐาน บริการเดิมและฐานบริการใหม่เพื่อส่งเสริมให้เศรษฐกิจของประเทศเติบโตได้อย่าง เข้มแข็ง โดยพัฒนาศักยภาพของฐานบริการเดิมให้เติบโตอย่างเข้มแข็ง ยกกระดับฐาน ธุรกิจบริการใหม่ที่มีแนวโน้มขยายตัวและมีศักยภาพในการเติบโต สร้างกลไกการ ขับเคลื่อนภาคบริการที่เป็นเอกภาพ
- ๒) พัฒนาอุตสาหกรรมท่องเที่ยวเชิงบูรณาการ โดยส่งเสริมการสร้างรายได้จากการ ท่องเที่ยว ปรับปรุงกฎหมายที่เกี่ยวข้องกับการท่องเที่ยวให้มีความทันสมัย จัดทำและ บังคับใช้มาตรฐานด้านการท่องเที่ยว ปรับโครงสร้างการบริหารจัดการด้านการ ท่องเที่ยว
- ๓) พัฒนาอุตสาหกรรมกีฬาอย่างครบวงจรโดยส่งเสริมการสร้างรายได้จากการกีฬา ปรับ โครงสร้างการบริหารจัดการด้านการกีฬา

๓.๒.๔ การพัฒนาภาคการค้าและการลงทุน

- ๑) ส่งเสริมการทำตลาดเชิงรุกเพื่อเพิ่มความต้องการบริโภคสินค้าภายในประเทศและการ ส่งออกสินค้าไทย
- ๒) พัฒนาการอำนวยความสะดวกทางการค้าให้ได้มาตรฐานสากล ทั้งด้านโครงสร้าง พื้นฐาน ระบบคมนาคมขนส่งและโลจิสติกส์ รวมถึงการพัฒนาระบบประกันความเสี่ยงภัย

- ๓) สนับสนุนผู้ประกอบการลงทุนในระบบเทคโนโลยีสารสนเทศและการสื่อสารและนำพาณิชย์อิเล็กทรอนิกส์มาใช้ในการเพิ่มผลผลิตภาพในการค้าและการประกอบธุรกิจ
- ๔) ส่งเสริม SMEs โดย สร้างผู้ประกอบการใหม่ที่มีจิตวิญญาณในการเป็นผู้ประกอบการที่มีทักษะในการทำธุรกิจ สร้างสังคมผู้ประกอบการ ส่งเสริมการรวมกลุ่มเป็นคลัสเตอร์ของ SMEs ในลักษณะห่วงโซ่มูลค่าและการเชื่อมโยงกับธุรกิจขนาดใหญ่ รวมทั้งการสร้างโอกาสในการออกไปดำเนินธุรกิจในต่างประเทศ
- ๕) พัฒนาปัจจัยสนับสนุนเพื่อส่งเสริมการลงทุนในประเทศและการลงทุนของคนไทยในต่างประเทศ โดยการส่งเสริมการลงทุนในประเทศควรให้ความสำคัญกับ พัฒนากลไกการคุ้มครองการลงทุนและการระงับข้อพิพาทระหว่างรัฐกับเอกชน ลดอุปสรรคขั้นตอนการเคลื่อนย้ายแรงงานโดยการลดระยะเวลาการรายงานตัวของแรงงานต่างด้าวใน ส่วนของการส่งเสริมการลงทุนของคนไทยในต่างประเทศ ส่งเสริมให้มีหน่วยงานหลักในการส่งเสริมการลงทุนในต่างประเทศโดยเฉพาะใน CLMV จัดทำมาตรการส่งเสริมและให้สิทธิประโยชน์การลงทุนของคนไทยในต่างประเทศ สนับสนุนปัจจัยอำนวยความสะดวกการลงทุน โดยการส่งเสริมบริการป้องกันความเสี่ยงทางการค้าส่งเสริมการเพิ่มสาขาธนาคารพาณิชย์ไทยในต่างประเทศ
- ๖) ปรับปรุงแก้ไขกฎหมายและกฎ ระเบียบเพื่อส่งเสริมการค้า ที่เป็นธรรมและอำนวยความสะดวกการค้าการลงทุน ตลอดจนการดำเนินธุรกิจของ SMEs
- ๗) พัฒนาระบบทรัพย์สินทางปัญญา โดยให้ความสำคัญกับการพัฒนาระบบคุ้มครองทรัพย์สินทางปัญญาให้สอดคล้องกับมาตรฐานสากล

๔) ยุทธศาสตร์ที่ ๔ การเติบโตที่เป็นมิตรกับสิ่งแวดล้อมเพื่อพัฒนาอย่างยั่งยืน

๑. วัตถุประสงค์

- ๑.๑ รักษา ป่าไม้ทรัพยากรธรรมชาติและมีการใช้ประโยชน์อย่างยั่งยืนและเป็นธรรม
- ๑.๒ สร้างความมั่นคงด้านน้ำของประเทศ และบริหารจัดการทรัพยากรน้ำทั้งระบบให้มีประสิทธิภาพ
- ๑.๓ บริหารจัดการสิ่งแวดล้อมและลดมลพิษให้มีคุณภาพดีขึ้น
- ๑.๔ พัฒนาขีดความสามารถในลดก๊าซเรือนกระจกและการปรับตัวเพื่อลดผลกระทบจากการเปลี่ยนแปลงสภาพภูมิอากาศ และการรับมือกับภัยพิบัติ

๒. เป้าหมายและตัวชี้วัด

๒.๑ เป้าหมายการพัฒนา

- ๒.๑.๑ การรักษา และฟื้นฟูฐานทรัพยากรธรรมชาติ เพิ่มพื้นที่ป่าไม้ เพื่อการอนุรักษ์ป่าเศรษฐกิจและป่าชายเลน ลดการสูญเสียความหลากหลายทางชีวภาพ แก้ไขปัญหาการบุกรุกที่ดินของรัฐและจัดที่ดินทำกินให้ผู้อยากไร้โดยให้ สิทธิร่วม
- ๒.๑.๒ สร้างความมั่นคง และบริหารจัดการทรัพยากรน้ำทั้งน้ำผิวดินและน้ำใต้ดินให้มีประสิทธิภาพ บริหารจัดการน้ำในระดับลุ่มน้ำให้มีความสมดุลระหว่างความต้องการใช้น้ำทุกกิจกรรมกับปริมาณน้ำต้นทุน เพื่อแก้ไขปัญหาการขาดแคลนน้ำ และลดจำนวนประชาชนที่ประสบปัญหาจากการขาดแคลนน้ำควบคู่กับการเพิ่มประสิทธิภาพการใช้น้ำทั้งภาคการผลิตและการบริโภค ป้องกันและลดความเสียหายจากอุทกภัยและภัยแล้ง
- ๒.๑.๓ สร้างคุณภาพสิ่งแวดล้อมที่ดี ลดมลพิษ และลดผลกระทบต่อสุขภาพของประชาชนและระบบนิเวศ โดยให้ความสำคัญเป็นลำดับแรกกับการจัดการขยะมูลฝอยและของเสียอันตราย ฟื้นฟูคุณภาพแหล่งน้ำสำคัญของประเทศ และแก้ไขปัญหาวิกฤติหมอกควัน

- ๒.๑.๔ เพิ่มประสิทธิภาพการลดก๊าซเรือนกระจกและขีดความสามารถในการปรับตัวต่อการเปลี่ยนแปลงสภาพภูมิอากาศ มีกลไกจัดการเพื่อลดผลกระทบจากการเปลี่ยนแปลงสภาพภูมิอากาศในด้านต่างๆหรือในพื้นที่หรือสาขาที่มีความเสี่ยงจะได้รับผลกระทบสูง
- ๒.๑.๕ เพิ่มประสิทธิภาพการบริหารจัดการเพื่อลดความเสี่ยงจากภัยพิบัติความสูญเสียในชีวิตและทรัพย์สินที่เกิดจากสาธารณภัยลดลง

๒.๒ ตัวชี้วัด

- ๒.๒.๑ สัดส่วนพื้นที่ป่าไม้เป็นร้อยละ ๔๐ ของพื้นที่ประเทศ เป็นพื้นที่ป่าเพื่อการอนุรักษ์ร้อยละ ๒๕ และพื้นที่ป่าเศรษฐกิจ ร้อยละ ๑๕ พื้นที่ป่าชายเลนเพิ่มจาก ๑.๕๓ ล้านไร่ เป็น ๑.๕๘ ล้านไร่ พื้นที่ปลูกและฟื้นฟูป่าต้นน้ำเพิ่มขึ้น
- ๒.๒.๒ จำนวนชนิดพันธุ์และประชากรของสิ่งมีชีวิตที่อยู่ในภาวะถูกคุกคาม หรือใกล้สูญพันธุ์
- ๒.๒.๓ แผนที่แนวเขตที่ดินของรัฐ (โครงการ One Map) ที่แล้วเสร็จมีการประกาศใช้และจำนวนพื้นที่จัดที่ดินทำกินให้ชุมชน
- ๒.๒.๔ มีระบบประปาหมู่บ้านครบทุกหมู่บ้าน
- ๒.๒.๕ กลุ่มน้ำสำคัญของประเทศ ๒๕ กลุ่มน้ำ มีแผนบริหารจัดการทรัพยากรน้ำอย่างสมดุลระหว่างความต้องการใช้น้ำกับปริมาณน้ำต้นทุน และมีการแปลงไปสู่การปฏิบัติที่เป็นรูปธรรม
- ๒.๒.๖ ประสิทธิภาพการใช้น้ำในพื้นที่ชลประทานเพิ่มขึ้น
- ๒.๒.๗ ประสิทธิภาพของการใช้น้ำทั้งภาคการผลิตและการบริโภคเพิ่มขึ้น
- ๒.๒.๘ พื้นที่และมูลค่าความเสียหายจากอุทกภัยและภัยแล้งมีแนวโน้มลดลง
- ๒.๒.๙ พื้นที่ชลประทานเพิ่มขึ้นปีละ ๓๕๐,๐๐๐ ไร่
- ๒.๒.๑๐ ชยะมูลฝอยชุมชนได้รับการจัดการอย่างถูกต้องและนำไปใช้ประโยชน์ไม่น้อยกว่าร้อยละ ๗๕ ของเสียอันตรายชุมชนที่ได้รับการกำจัดอย่างถูกต้องไม่น้อยกว่าร้อยละ ๓๐ และกากอุตสาหกรรมอันตรายทั้งหมดเข้าสู่ระบบการจัดการที่ถูกต้อง
- ๒.๒.๑๑ คุณภาพน้ำของแม่น้ำสายหลักที่อยู่ในเกณฑ์เพิ่มขึ้น
- ๒.๒.๑๒ คุณภาพอากาศในพื้นที่วิกฤตหมอกควันได้รับการแก้ไขและมีค่าอยู่ในเกณฑ์มาตรฐาน
- ๒.๒.๑๓ การปล่อยก๊าซเรือนกระจกในภาคพลังงาน คมนาคมขนส่งลดลงภายในปี ๒๕๖๓ ไม่น้อยกว่าร้อยละ ๗ ของการปล่อยในกรณีปกติ
- ๒.๒.๑๔ ต้นทุนการลดการปล่อยก๊าซเรือนกระจกต่อหน่วย (บาทต่อตันคาร์บอนไดออกไซด์เทียบเท่า) มีแนวโน้มลดลง
- ๒.๒.๑๕ แผนปฏิบัติการการปรับตัวเพื่อรองรับการเปลี่ยนแปลงสภาพภูมิอากาศในรายสาขาที่จำเป็น เช่น การจัดการน้ำ เกษตร สาธารณสุข และป่าไม้
- ๒.๒.๑๖ การจัดตั้งกลไกภายในประเทศเพื่อสนับสนุนด้านการเงิน เทคโนโลยีและการเสริมสร้างศักยภาพ
- ๒.๒.๑๗ ระบบพยากรณ์และเตือนภัยล่วงหน้าสำหรับภาคเกษตรและการจัดการภัยพิบัติทางธรรมชาติในพื้นที่เสี่ยงภัย
- ๒.๒.๑๘ สัดส่วนของพื้นที่เสี่ยงภัยที่ได้รับการจัดตั้งเครือข่ายเฝ้าระวังภัยธรรมชาติ
- ๒.๒.๑๙ จำนวนผู้เสียชีวิตและมูลค่าความเสียหายจากภัยธรรมชาติ ค่าใช้จ่ายในการชดเชยผู้ได้รับผลกระทบจากภัยพิบัติในพื้นที่เสี่ยงภัยซ้ำซากลดลง

๓. แนวทางการพัฒนา

๓.๑ การศึกษาฟื้นฟูทรัพยากรธรรมชาติ สร้างสมดุลของการอนุรักษ์และใช้ประโยชน์อย่างยั่งยืนและเป็นธรรม

- ๓.๑.๑ อนุรักษ์ฟื้นฟูทรัพยากรป่าไม้เพื่อสร้างสมดุลธรรมชาติ
- ๓.๑.๒ อนุรักษ์และใช้ประโยชน์ความหลากหลายทางชีวภาพอย่างยั่งยืน
- ๓.๑.๓ พัฒนาระบบบริหารจัดการที่ดินและแก้ไขปัญหาการบุกรุกที่ดิน
- ๓.๑.๔ ปกป้องทรัพยากรทางทะเลและป้องกันการกัดเซาะชายฝั่ง
- ๓.๑.๕ วางแผนบริหารจัดการทรัพยากรแร่เพื่อให้เกิดการใช้ประโยชน์สูงสุดและลดผลกระทบต่อสิ่งแวดล้อมและประชาชน

๓.๒ เพิ่มประสิทธิภาพการบริหารจัดการทรัพยากรน้ำเพื่อให้เกิดความมั่นคง สมดุลและยั่งยืน

- ๓.๒.๑ เร่งรัดการประกาศใช้ร่างพระราชบัญญัติทรัพยากรน้ำ พ.ศ.
- ๓.๒.๒ เร่งรัดให้มีแผนบริหารจัดการทรัพยากรน้ำในระดับลุ่มน้ำอย่างบูรณาการทั้ง ๒๕ ลุ่มน้ำ
- ๓.๒.๓ ผลักดันกระบวน SEA มาใช้เป็นเครื่องมือนำเสนอทางเลือกในการตัดสินใจระดับนโยบาย แผน และแผนงาน ที่เหมาะสมกับศักยภาพของลุ่มน้ำ
- ๓.๒.๔ เพิ่มประสิทธิภาพการเก็บกักน้ำของแหล่งน้ำต้นทุนและระบบกระจายน้ำให้ดีขึ้น
- ๓.๒.๕ เพิ่มประสิทธิภาพการใช้น้ำและการจัดสรรน้ำต่อหน่วยในภาคการผลิตให้สามารถสร้างมูลค่าเพิ่มได้สูงขึ้น

๓.๓ แก้ไขปัญหาวิกฤตสิ่งแวดล้อม

- ๓.๓.๑ เร่งรัดแก้ไขปัญหามลพิษทางอากาศในพื้นที่วิกฤต ผลักดันกฎหมายและกลไกเพื่อการคัดแยกขยะ สนับสนุนการแปรรูปเป็นพลังงาน ใช้มาตรการทางเศรษฐศาสตร์เพื่อให้เกิดการลดปริมาณขยะ รวมทั้งสร้างวินัยคนในชาติเพื่อการจัดการขยะอย่างยั่งยืน
- ๓.๓.๒ เพิ่มประสิทธิภาพการจัดการคุณภาพน้ำในพื้นที่ลุ่มน้ำวิกฤตและลุ่มน้ำสำคัญอย่างครบวงจร โดยลดการเกิดน้ำเสียจากแหล่งกำเนิด
- ๓.๓.๓ แก้ไขปัญหาวิกฤตหมอกควันไฟป่าในเขตภาคเหนือและภาคใต้
- ๓.๓.๔ ปรับปรุงกฎหมายและพัฒนาโครงสร้างพื้นฐานเมืองเพื่อรองรับการเติบโตที่เป็นมิตร กับสิ่งแวดล้อม

๓.๔ ส่งเสริมการผลิตและการบริโภคที่เป็นมิตรกับสิ่งแวดล้อม

- ๓.๔.๑ ส่งเสริมการผลิตและการลงทุนในภาคอุตสาหกรรมที่เป็นมิตรกับสิ่งแวดล้อม
- ๓.๔.๒ สนับสนุนการผลิตภาคการเกษตรไปสู่เกษตรกรรมที่ยั่งยืน
- ๓.๔.๓ ส่งเสริมการท่องเที่ยวที่ยั่งยืน โดยคำนึงถึงขีดความสามารถในการรองรับของระบบนิเวศ
- ๓.๔.๔ สร้างแรงจูงใจเพื่อให้เกิดการปรับเปลี่ยนไปสู่การบริโภคที่ยั่งยืน

๓.๕ สนับสนุนการลดการปล่อยก๊าซเรือนกระจก และเพิ่มขีดความสามารถในการปรับตัวต่อการเปลี่ยนแปลงสภาพภูมิอากาศ

- ๓.๕.๑ จัดทำและปรับปรุงกฎหมายที่เกี่ยวข้องฯ ให้สามารถรองรับพันธกรณีระหว่างประเทศด้านการเปลี่ยนแปลงสภาพภูมิอากาศ
- ๓.๕.๒ พัฒนามาตรการและกลไกเพื่อสนับสนุนการลดก๊าซเรือนกระจกในทุกภาคส่วน
- ๓.๕.๓ ส่งเสริมภาคเอกชน รัฐวิสาหกิจ และ อปท. ให้มีการจัดเก็บและรายงานข้อมูลเกี่ยวกับการปล่อยก๊าซเรือนกระจก
- ๓.๕.๔ เพิ่มขีดความสามารถในการวิจัยและพัฒนาทาง วทน. เพื่อสนับสนุนการปรับตัวต่อการเปลี่ยนแปลงสภาพภูมิอากาศ

๓.๕.๕ สร้างความรู้ ความเข้าใจ ความตระหนักและการมีส่วนร่วมของประชาชนและภาคส่วนต่างๆ ในการรับมือกับการเปลี่ยนแปลงสภาพภูมิอากาศ

๓.๖ บริหารจัดการเพื่อลดความเสี่ยงด้านภัยพิบัติ

๓.๖.๑ บูรณาการลดความเสี่ยงจากภัยพิบัติเข้าสู่กระบวนการวางแผน บูรณาการการลดความเสี่ยงจากภัยพิบัติเข้าสู่กระบวนการวางแผน ทั้งระดับชาติ จังหวัด

๓.๖.๒ เสริมสร้างขีดความสามารถในการเตรียมความพร้อมและการรับมือภัยพิบัติ

๓.๖.๓ พัฒนาระบบการจัดการภัยพิบัติในภาวะฉุกเฉิน

๓.๖.๔ พัฒนาระบบการฟื้นฟูบูรณะหลังการเกิดภัย

๓.๖.๕ ส่งเสริมองค์ความรู้ด้านการจัดการภัยพิบัติ

๓.๗ พัฒนาระบบการบริหารจัดการและกลไกแก้ไขปัญหาความขัดแย้งด้านทรัพยากรธรรมชาติและสิ่งแวดล้อม

๓.๗.๑ ปรับปรุงกลไกและกระบวนการวิเคราะห์ผลกระทบสิ่งแวดล้อมให้มีประสิทธิภาพทุกขั้นตอน

๓.๗.๒ ผลักดันการนำแนวทางการประเมิน SEA ให้มีผลบังคับใช้ตามกฎหมายเพื่อนำไปสู่การปฏิบัติ

๓.๗.๓ สร้างจิตสำนึกความตระหนัก และปรับปรุงกระบวนการมีส่วนร่วมของประชาชน

๓.๗.๔ ทบทวนแก้ไขกฎหมายที่เกี่ยวข้อง

๓.๗.๕ ส่งเสริมบทบาทภาคเอกชนและชุมชนเพื่อสร้างพลังร่วม

๓.๘ การพัฒนาความร่วมมือด้านสิ่งแวดล้อมระหว่างประเทศโดยผลักดันการจัดทำแผนแม่บทการบริหารจัดการทรัพยากรธรรมชาติและสิ่งแวดล้อมของอาเซียนแสวงหาแนวทางการร่วมมือกับอาเซียนและอนุภูมิภาคลุ่มน้ำโขงในประเด็นการขนส่งข้ามพรมแดน การบริหารจัดการพลังงานและทรัพยากรธรรมชาติและการแก้ไขปัญหาหมอกควันข้ามแดน สร้างความรู้ ความเข้าใจและแนวทางปฏิบัติ ที่ถูกต้องเกี่ยวกับกฎหมายและข้อตกลงระหว่างประเทศให้กับทุกภาคส่วนที่เกี่ยวข้อง

๕) ยุทธศาสตร์ที่ ๕ การเสริมสร้างความมั่นคงแห่งชาติเพื่อการพัฒนาประเทศสู่ความมั่งคั่งและยั่งยืน

๑. วัตถุประสงค์

๑.๑ เพื่อปกป้องสถาบันพระมหากษัตริย์และเสริมสร้างความมั่นคงภายใน รวมทั้งป้องกันปัญหาภัยคุกคาม ที่เป็นอุปสรรคต่อการพัฒนาเศรษฐกิจ สังคม และการเมืองของชาติ

๑.๒ เพื่อสร้างความพร้อมและผนึกกำลังของทุกภาคส่วนให้มีขีดความสามารถในการบริหารจัดการด้านความมั่นคง และมีศักยภาพในการป้องกันและแก้ไขปัญหาสถานการณ์ที่เกิดจากภัยคุกคามทั้งภัยทางทหารและภัยคุกคามอื่นๆ

๑.๓ เพื่อเสริมสร้างความร่วมมือด้านความมั่นคงกับมิตรประเทศในการสนับสนุนการรักษาความสงบสุขและผลประโยชน์ของชาติ

๑.๔ เพื่อเพิ่มประสิทธิภาพการบริหารนโยบายด้านความมั่นคงและนโยบายทางเศรษฐกิจ สังคม ทรัพยากรธรรมชาติและสิ่งแวดล้อมให้มีความเป็นเอกภาพ

๒. เป้าหมายและตัวชี้วัด

๒.๑ เป้าหมายการพัฒนา

๒.๑.๑ ปกป้องและเชิดชูสถาบันพระมหากษัตริย์ให้เป็นสถาบันหลักของประเทศ

๒.๑.๒ สังคมมีความสมานฉันท์ ผู้เห็นต่างทางความคิดของคนในชาติสามารถอยู่ร่วมกันได้อย่างสันติ ประชาชนมีส่วนร่วมป้องกันแก้ไขปัญหาความมั่นคง

๒.๑.๓ ประชาชนในจังหวัดชายแดนภาคใต้มีความปลอดภัยในชีวิตและทรัพย์สินมีโอกาสในการศึกษาและการประกอบอาชีพที่สร้างรายได้เพิ่มขึ้น

- ๒.๑.๔ ประเทศไทยมีความสัมพันธ์และความร่วมมือด้านความมั่นคงในกลุ่มประเทศสมาชิกอาเซียน มิตรประเทศ และนานาประเทศในการป้องกันภัยคุกคามในรูปแบบต่างๆ ควบคู่ไปกับการรักษาผลประโยชน์ของชาติ
- ๒.๑.๕ ประเทศไทยมีความพร้อมต่อการรับมือภัยคุกคาม ทั้งภัยคุกคามทางทหารและ ภัยคุกคามอื่นๆ
- ๒.๑.๖ แผนงานด้านความมั่นคงมีการบูรณาการสอดคล้องกับนโยบายการพัฒนาเศรษฐกิจ สังคม ทรัพยากรธรรมชาติและสิ่งแวดล้อม

๒.๒ ตัวชี้วัด

- ๒.๒.๑ จำนวนกิจกรรมเทิดพระเกียรติและเชิดชูสถาบันพระมหากษัตริย์เพิ่มขึ้น
- ๒.๒.๒ จำนวนกิจกรรมที่มีความเกี่ยวข้องกับโครงการพระราชดำริเพิ่มขึ้น
- ๒.๒.๓ ดัชนีความไม่มีเสถียรภาพทางการเมืองลดลง (ดัชนีสันติภาพโลกของ The Institute for Economics and Peace: IEP)
- ๒.๒.๔ จำนวนผู้เสียชีวิตจากความขัดแย้งภายในประเทศลดลง(ดัชนีสันติภาพโลก)
- ๒.๒.๕ จำนวนกิจกรรมที่ประชาชนมีส่วนร่วมป้องกันแก้ไขปัญหาคความมั่นคงเพิ่มขึ้น
- ๒.๒.๖ มูลค่าความเสียหายและจำนวนการก่อเหตุร้ายที่มีมูลเหตุจากความไม่สงบลดลง
- ๒.๒.๗ รายได้ครัวเรือนเฉลี่ยต่อคนและจำนวนปีการศึกษาเฉลี่ยในพื้นที่ ๓ จังหวัดชายแดนภาคใต้เพิ่มขึ้น
- ๒.๒.๘ จำนวนกิจกรรมสาธารณประโยชน์ที่ประชาชนทุกศาสนาร่วมดำเนินการเพิ่มขึ้น
- ๒.๒.๙ ดัชนีความสัมพันธ์กับประเทศเพื่อนบ้านเพิ่มขึ้น (ดัชนีสันติภาพโลก)
- ๒.๒.๑๐ จำนวนคดีที่เกี่ยวข้องกับภัยคุกคามข้ามชาติลดลง
- ๒.๒.๑๑ จำนวนเหตุการณ์การกระทำผิดกฎหมายทางทะเลลดลง
- ๒.๒.๑๒ จำนวนคดีที่เกี่ยวข้องกับยาเสพติดลดลง
- ๒.๒.๑๓ ระยะเวลาในการระดมสรรพกำลังเมื่อเกิดภัยคุกคาม
- ๒.๒.๑๔ อันดับความเสี่ยงจากการก่อการร้ายต่ำกว่าอันดับที่ ๒๐ ของโลก (ดัชนีความเสี่ยงของโลกของ WEF)
- ๒.๒.๑๕ อันดับความเสี่ยงจากการโจมตีด้านไซเบอร์/ต่ำกว่าอันดับที่ ๑๐ ของโลก (ดัชนีความปลอดภัยไซเบอร์ของโลกของ International Telecommunication Union: ITU)
- ๒.๒.๑๖ จำนวนแผนงานด้านความมั่นคงที่สอดคล้องกับนโยบายการพัฒนาเศรษฐกิจ สังคม ทรัพยากรธรรมชาติและสิ่งแวดล้อมเพิ่มขึ้น

๓. แนวทางการพัฒนา

๓.๑ การรักษาความมั่นคงภายในเพื่อให้เกิดความสงบในสังคมและอำรงไว้ซึ่งสถาบันหลักของชาติ

- ๓.๑.๑ สร้างจิตสำนึกของคนในชาติให้มีความหวงแหน และอำรงรักษาสถาบันชาติศาสนา พระมหากษัตริย์ โดยปลูกฝังและสร้างความตระหนักถึงความสำคัญ มีการนำแนวทางพระราชดำริไปเผยแพร่และพัฒนา พร้อมทั้งกำหนดมาตรการเพื่อปกป้องรักษาและป้องกันการกระทำที่มีแนวโน้มที่จะส่งผลกระทบต่อสถาบันหลักของชาติ
- ๓.๑.๒ เสริมสร้างความปรองดองของคนในชาติและมีกลไกในการตรวจสอบและพัฒนาภาคการเมือง โดยปลูกฝังค่านิยมและเสริมสร้างความรู้ความเข้าใจของการอยู่ร่วมกันบนพื้นฐานความแตกต่างทางความคิดและอุดมการณ์ทางการเมือง ภายใต้สิทธิและหน้าที่ตามระบอบประชาธิปไตยและคำนึงถึงความมั่นคงและผลประโยชน์ของชาติอย่างแท้จริง

๓.๑.๓ ป้องกันและแก้ไขปัญหาความไม่สงบในจังหวัดชายแดนภาคใต้ โดยกระบวนการสันติสุขแนวทางการสันติวิธี และกระบวนการมีส่วนร่วมของประชาชนในพื้นที่ บนพื้นฐานความแตกต่างทางอัตลักษณ์และชาติพันธุ์ เพื่อขจัดความขัดแย้งลดความรุนแรงตามยุทธศาสตร์พระราชทาน“เข้าใจ เข้าถึง พัฒนา”พร้อมทั้งสร้างโอกาสในการพัฒนาเศรษฐกิจและความเป็นธรรม

๓.๒ การพัฒนาเสริมสร้างศักยภาพการป้องกันประเทศ เพื่อเตรียมความพร้อมในการรับมือภัยคุกคามทั้งการทหารและภัยคุกคามอื่นๆ

๓.๒.๑ พัฒนาศักยภาพและความพร้อมของกองทัพในการป้องกันและรักษาผลประโยชน์ของประเทศโดยพัฒนากำลังพลให้มีความรู้ความสามารถและมีความพร้อมในการปฏิบัติได้ทันเหตุการณ์มีอาวุธยุทโธปกรณ์ยุทธภัณฑ์ และเทคโนโลยีที่ทันสมัย เหมาะสมเพียงพอ พร้อมสนับสนุนการพัฒนาประเทศ การช่วยเหลือและบรรเทาสาธารณภัย และการแก้ไขปัญหาสำคัญอื่นๆ ของชาติได้อย่างมีประสิทธิภาพ

๓.๒.๒ พัฒนาระบบงานด้านการข่าวที่มีประสิทธิภาพ มีกลไกเสริมสร้างความร่วมมือพัฒนาองค์ความรู้ ศึกษาวิเคราะห์แนวโน้มภัยคุกคาม รวมทั้งจัดทำฐานข้อมูลด้านการข่าวที่มีความเชื่อมโยงระหว่างหน่วยงานภายในประเทศและต่างประเทศอย่างเป็นระบบ ให้มีความพร้อมในการสนับสนุนข้อมูลเพื่อเตรียมการรับมือภัยคุกคามด้านความมั่นคงทั้งในประเทศและในระดับนานาชาติ

๓.๒.๓ มีระบบเตรียมพร้อมและกลไกเผชิญเหตุที่มีประสิทธิภาพให้พร้อมในการปฏิบัติทั้งในยามปกติและในสถานการณ์วิกฤติ ทั้งจากภัยคุกคามด้านความมั่นคงและจากสาธารณภัยขนาดใหญ่ที่กลไกปกติไม่สามารถรองรับได้ โดยมีแผนปฏิบัติการและมีการฝึกทดสอบปฏิบัติในทุกระดับอย่างเหมาะสม

๓.๒.๔ พัฒนาระบบบริหารจัดการเชิงบูรณาการและเตรียมความพร้อมในการตอบโต้ภาวะฉุกเฉินด้านโรคติดต่ออุบัติใหม่ทั้งในระยะก่อนเกิดภัย ขณะเกิดภัย และระยะหลังเกิดภัย พร้อมทั้งจัดทำระบบการจัดการความรู้ที่สามารถเชื่อมโยงข้อมูลตั้งแต่ระดับชาติ ระดับจังหวัด ถึงระดับชุมชน

๓.๒.๕ พัฒนาระบบรวบรวมและเชื่อมโยงข้อมูลด้านการก่อการร้ายทั้งหน่วยงานภายในและหน่วยงานภายนอกประเทศเพื่อเป็นข้อมูลในการติดตามวิเคราะห์และสังเคราะห์ความรู้ด้านการต่อต้านการก่อการร้ายและภัยคุกคามความมั่นคง ควบคู่กับการพัฒนาแนวทางที่เหมาะสมให้มีประสิทธิภาพและรองรับการปฏิบัติงานทุกภาคส่วน

๓.๒.๖ พัฒนาอุตสาหกรรมป้องกันประเทศ โดยเสริมสร้างการวิจัยและพัฒนาควบคู่ไปกับการสร้างความร่วมมือระหว่างภาครัฐ เอกชน และมีตรประเทศในการสร้างองค์ความรู้และแลกเปลี่ยนเทคโนโลยี เพื่อเพิ่มขีดความสามารถในการพัฒนาอาวุธยุทโธปกรณ์และยุทธภัณฑ์ พร้อมทั้งส่งเสริมนวัตกรรมด้านอุตสาหกรรมป้องกันประเทศโดยหน่วยงานภาครัฐ

๓.๒.๗ ดำเนินบทบาทเชิงรุก และใช้กรอบความร่วมมือระหว่างประเทศทั้งระดับภูมิภาคและพหุภาคี เพื่อปกป้องและรักษาผลประโยชน์ของไทย ตลอดจนเสริมสร้างขีดความสามารถแลกเปลี่ยนและเรียนรู้แนวปฏิบัติที่เป็นเลิศและร่วมมือในการรับมือกับภัยคุกคามด้านความมั่นคงระหว่างประเทศ อาทิ ปัญหายาเสพติด การก่อการร้ายการโยกย้ายถิ่นฐาน การลักลอบเข้าเมือง การค้ายาเสพติด ความมั่นคงด้านไซเบอร์ ภัยพิบัติโรคระบาดโรคติดต่อร้ายแรงโรคอุบัติใหม่ โรคอุบัติซ้ำและสถานการณ์ฉุกเฉินทางสาธารณสุขอื่นๆ

๓.๒.๘ สนับสนุนการพัฒนาโครงสร้างพื้นฐานด้านกายภาพ เพื่อป้องกันการสูญเสียดินแดน และภัยพิบัติทางธรรมชาติ เช่น เชื้อนป้องกันตลิ่งริมแม่น้ำชายแดนระหว่างประเทศ

๓.๓ การส่งเสริมความร่วมมือกับต่างประเทศด้านความมั่นคงเพื่อบูรณาการความร่วมมือกับมิตรประเทศเพื่อผลประโยชน์ทางเศรษฐกิจ สังคม และการป้องกันภัยคุกคามข้ามชาติ

๓.๓.๑ ดำเนินความสัมพันธ์กับต่างประเทศอย่างสมดุล เพื่อเอื้อต่อการส่งเสริมและรักษาผลประโยชน์และการพัฒนาเศรษฐกิจและสังคมของประเทศ โดยพัฒนาความร่วมมือกับประเทศเพื่อนบ้าน อาเซียน และนานาประเทศในการแลกเปลี่ยนข้อมูลการข่าว และการร่วมกันดำเนินการเชิงรุกเพื่อป้องกัน แก้ไข ปัญหาและลดผลกระทบจากภัยคุกคาม ทั้งปัญหาข้ามชาติ ปัญหาท้าทายด้านความมั่นคงระหว่างประเทศและสาธารณภัยขนาดใหญ่

๓.๓.๒ เสริมสร้างความไว้วางใจกับประเทศเพื่อนบ้าน และส่งเสริมความร่วมมือ ในการบริหารจัดการความมั่นคงตามแนวชายแดน เพื่อร่วมแก้ไขปัญหาที่มีอยู่และส่งเสริมให้ชายแดนไทยกับประเทศเพื่อนบ้านเป็นชายแดนแห่งความร่วมมือ โดยพัฒนาความเป็นหุ้นส่วนยุทธศาสตร์ด้านความมั่นคงพื้นที่ชายแดน ป้องกันการลักลอบเข้าเมือง การตรวจคนเข้าเมืองการพัฒนาเศรษฐกิจตามแนวชายแดนและการสร้างความสัมพันธ์ระดับประชาชน

๓.๓.๓ พัฒนาระบบการเก็บรักษาข้อมูลส่วนบุคคลด้านไซเบอร์ให้มีความมั่นคงปลอดภัยและ กำกับดูแลระบบการส่งข้อมูลส่วนบุคคลข้ามแดนไปต่างประเทศให้เป็นไปตามมาตรฐานสากล

๓.๓.๔ สร้างความร่วมมือกับภาคีเครือข่ายภายในประเทศ ภูมิภาค และนานาชาติในการวางระบบเฝ้าระวัง ป้องกัน ควบคุมโรคและภัยสุขภาพที่ได้มาตรฐาน สากล มีความพร้อมในการติดตาม วิเคราะห์และ ประเมินแนวโน้มสถานการณ์เพื่อเตรียมการรับมือ การจัดระบบบริหารจัดการป้องกันไม่ให้โรคและภัยสุขภาพมี การแพร่ระบาด ตลอดจนการฟื้นฟูเยียวยาภายหลังเหตุการณ์กลับสู่ภาวะปกติ

๓.๔ การรักษาความมั่นคงและผลประโยชน์ของชาติทางทะเลเพื่อคงไว้ซึ่งอำนาจอธิปไตย และสิทธิอธิปไตยในเขตทางทะเล

๓.๔.๑ เสริมสร้างความร่วมมือในการรักษาความมั่นคงทางทะเลทั้งภายในประเทศและ ต่างประเทศ เพื่อแก้ไขปัญหาพื้นที่อ้างสิทธิทับซ้อนทางทะเล รวมทั้งพัฒนาความร่วมมือในการแสวงหาและใช้ ประโยชน์จากทรัพยากรทางทะเลอย่างยั่งยืน พัฒนาระบบและกลไกการให้ความช่วยเหลือและบรรเทา สาธารณภัยในทะเลให้มีประสิทธิภาพ ตลอดจนรักษาเส้นทางคมนาคมทางทะเลให้มีความปลอดภัยและเอื้อต่อการ ใช้ประโยชน์ร่วมกัน

๓.๔.๒ แก้ไขปัญหาการแย่งชิงทรัพยากรโดยรักษาความมั่นคงของฐานทรัพยากรธรรมชาติและ สิ่งแวดล้อมทางทะเล คุ้มครอง ปกป้อง และรักษาผลประโยชน์ของชาติทางทะเลจากการกระทำผิดกฎหมายใน ทะเลและวิกฤติทางทะเล พัฒนากลไกในทางปฏิบัติในการรักษาผลประโยชน์ของชาติทางทะเล และปรับปรุง กฎหมายและกฎระเบียบต่างๆ ให้มีความทันสมัยและเป็นสากล ให้เกิดเอกภาพและระบบการบริหารจัดการที่ดี ในการดำเนินงานด้านการรักษาความมั่นคงและผลประโยชน์ของชาติทางทะเลในภาพรวมของประเทศ รวมทั้ง บูรณาการการใช้ทรัพยากรและการขับเคลื่อนนโยบายไปสู่การปฏิบัติให้ได้อย่างเป็นรูปธรรม

๓.๔.๓ พัฒนาสร้างการรับรู้และความเข้าใจเกี่ยวกับคุณค่าของทะเล การใช้ประโยชน์จากทะเล อย่างมีจิตสำนึกรับผิดชอบต่อธรรมชาติและมีความรู้ที่ถูกต้องเกี่ยวกับกฎหมายที่เกี่ยวข้องกับการดำเนินกิจกรรมทางทะเล รวมทั้งส่งเสริมการพัฒนาองค์ความรู้ทางทะเลและการสร้างนวัตกรรมที่เป็นประโยชน์ต่อการพัฒนาในอนาคต

๓.๕ การบริหารจัดการความมั่นคงเพื่อการพัฒนา เพื่อให้เกิดความสอดคล้องกันระหว่าง แผนงานที่เกี่ยวข้องกับความมั่นคงกับแผนงานการพัฒนาอื่นๆ ภายใต้การมีส่วนร่วมของภาคประชาชน

๓.๕.๑ ปรับปรุงระบบติดตาม เฝ้าระวัง ศึกษา วิเคราะห์และประเมินสถานการณ์ด้านความ มั่นคง การเปลี่ยนแปลงของสถานการณ์ สภาวะแวดล้อมด้านความมั่นคง พิสูจน์ทราบและคาดการณ์ภัยคุกคาม เพื่อเสนอแนะแผนป้องกันความเสียหายและการเตือนภัย ที่อาจเกิดขึ้น เพื่อเพิ่มประสิทธิภาพการดำเนินงาน

และลดผลกระทบต่อการพัฒนาประเทศ โดยเฉพาะในกรณีที่จะก่อภัยคุกคามต่อความมั่นคงของประเทศ โดยใช้กลไกระดับชาติเพื่อเชื่อมโยงกลไกอื่นๆ ในการร่วมกันพิจารณาเมื่อมีสถานการณ์ที่คาดว่าจะส่งผลกระทบต่อความมั่นคงให้สามารถกำหนดแนวทางแก้ไขได้อย่างมีประสิทธิภาพ

๓.๕.๒ พัฒนากลไกด้านความมั่นคงและระบบการขับเคลื่อนแผนงานต่างๆ ให้พร้อมรับสถานการณ์ทั้งระดับชาติและระดับพื้นที่ โดยสร้างเครือข่ายการสนับสนุน ทั้งด้านนโยบาย องค์ความรู้และการสร้างกลไกขับเคลื่อนแผนงานด้านเศรษฐกิจ สังคม ทรัพยากรธรรมชาติและสิ่งแวดล้อม และความมั่นคง โดยให้มีความเชื่อมโยงและตอบสนองต่อนโยบายรัฐบาล พร้อมทั้งสนับสนุนการขับเคลื่อนแผนงานและการจัดสรรงบประมาณด้านความมั่นคงแบบบูรณาการให้มีความชัดเจน ควบคู่ไปกับการสนับสนุนการมีส่วนร่วมของภาคประชาชน(ประชารัฐ) ในการกำหนดและขับเคลื่อนแผนงานด้านความมั่นคง

๖) ยุทธศาสตร์ที่ ๖ การบริหารจัดการในภาครัฐ การป้องกันการทุจริตประพฤติมิชอบและธรรมาภิบาลในสังคมไทย

๑. วัตถุประสงค์

- ๑.๑ เพื่อให้ภาครัฐ มีขนาดเล็ก มีการบริหารจัดการที่ดี และได้มาตรฐานสากล
- ๑.๒ เพื่อให้องค์กรปกครองส่วนท้องถิ่นมีการบริหารจัดการและให้บริการแก่ประชาชนในท้องถิ่นได้อย่างมีประสิทธิภาพ ประสิทธิผล และโปร่งใสตรวจสอบได้
- ๑.๓ เพื่อลดปัญหาการทุจริตและประพฤติมิชอบของประเทศ
- ๑.๔ เพื่อพัฒนาระบบและกระบวนการทางกฎหมายให้สามารถอำนวยความสะดวกด้วยความรวดเร็วและเป็นธรรมแก่ประชาชน

๒. เป้าหมายและตัวชี้วัด

๒.๑ เป้าหมายการพัฒนา

- ๒.๑.๑ ลดสัดส่วนค่าใช้จ่ายด้านบุคลากร และเพิ่มประสิทธิภาพการบริหารจัดการและการให้บริการของภาครัฐ และประสิทธิภาพการประกอบธุรกิจของประเทศ
- ๒.๑.๒ เพิ่มประสิทธิภาพการบริหารจัดการที่ดีขององค์กรปกครองส่วนท้องถิ่น
- ๒.๑.๓ เพิ่มคะแนนดัชนีการรับรู้การทุจริตให้สูงขึ้น
- ๒.๑.๔ ลดจำนวนการดำเนินคดีกับผู้มิได้กระทำความผิด

๒.๒ ตัวชี้วัด

- ๒.๒.๑ อันดับประสิทธิภาพภาครัฐ จัดทำโดยสถาบันการจัดการนานาชาติ อยู่ในอันดับสองของอาเซียน เมื่อสิ้นสุดแผนพัฒนาฯ ฉบับที่ ๑๒
- ๒.๒.๒ อันดับความยากง่ายในการประกอบธุรกิจ จัดทำโดยธนาคารโลก อยู่ในอันดับสองของอาเซียน เมื่อสิ้นสุดแผนพัฒนาฯ ฉบับที่ ๑๒
- ๒.๒.๓ สัดส่วนค่าใช้จ่ายด้านบุคลากรของรัฐต่องบประมาณรายจ่ายประจำปีลดลง
- ๒.๒.๔ สัดส่วนองค์กรปกครองส่วนท้องถิ่นในแต่ละประเภทที่ได้รับรางวัลการบริหารจัดการที่ดีต่อองค์กรปกครองส่วนท้องถิ่นทั้งหมดเพิ่มขึ้น
- ๒.๒.๕ ข้อร้องเรียนและคดีเกี่ยวกับการดำเนินงานขององค์กรปกครองส่วนท้องถิ่นลดลง
- ๒.๒.๖ ระดับคะแนนของดัชนีการรับรู้การทุจริตสูงกว่าร้อยละ ๕๐ เมื่อสิ้นสุดแผนพัฒนาฯ ฉบับที่ ๑๒
- ๒.๒.๗ จำนวนคดีที่รัฐดำเนินคดีกับผู้มิได้กระทำความผิดซึ่งต้องชดเชยความเสียหายลดลง

๓. แนวทางการพัฒนา

๓.๑ ปรับปรุงโครงสร้างหน่วยงาน บทบาท ภารกิจ และคุณภาพบุคลากรภาครัฐ ให้มีความโปร่งใส ทันสมัย คล่องตัว มีขนาดที่เหมาะสม เกิดความคุ้มค่า

- ๓.๑.๑ กำหนดภารกิจ ขอบเขตอำนาจหน้าที่ของราชการบริหารส่วนกลาง ส่วนภูมิภาคและท้องถิ่นให้ชัดเจนและไม่ซ้ำซ้อน
- ๓.๑.๒ ปรับปรุงกลไกการปฏิบัติงานของภาครัฐให้มีลักษณะบูรณาการสามารถส่งเสริมกระบวนการผลิตและการให้บริการของภาคเอกชนได้อย่างมีประสิทธิภาพ
- ๓.๑.๓ กำหนดหลักการและแนวทางในการยุบเลิกภารกิจหรือปรับลดหน่วยงานบริหารราชการส่วนกลางที่ตั้งอยู่ในภูมิภาค
- ๓.๑.๔ พัฒนาบุคลากรและปฏิรูประบบบริหารจัดการกำลังคนภาครัฐให้มีประสิทธิภาพ
- ๓.๑.๕ จัดทำยุทธศาสตร์การพัฒนารัฐวิสาหกิจในระยะยาวให้มีความชัดเจนและสามารถปฏิบัติได้

๓.๒ ปรับปรุงกระบวนการงบประมาณและสร้างกลไกในการติดตามตรวจสอบการเงินการคลังภาครัฐ

- ๓.๒.๑ แก้ไขพระราชบัญญัติวิธีการงบประมาณ พ.ศ. ๒๕๐๒ ให้ส่งเสริมการจัดสรรงบประมาณแบบบูรณาการและงบประมาณเชิงพื้นที่
- ๓.๒.๒ ปรับปรุงกระบวนการจัดทำแผนพัฒนาระดับพื้นที่ให้เชื่อมโยงตั้งแต่ระดับชุมชนถึงระดับจังหวัด
- ๓.๒.๓ กำหนดโครงสร้างและลำดับความสำคัญของแผนงานในงบประมาณรายจ่ายประจำปีให้สอดคล้องกับยุทธศาสตร์ชาติระยะ ๒๐ ปี (พ.ศ.๒๕๖๐ - ๒๕๗๙) แผนพัฒนาเศรษฐกิจและสังคมแห่งชาติฉบับที่ ๑๒ (พ.ศ.๒๕๖๐ - ๒๕๖๔) นโยบายความมั่นคงแห่งชาติ (พ.ศ.๒๕๕๘ - ๒๕๖๔) และนโยบายรัฐบาล
- ๓.๒.๔ ปรับปรุงระบบติดตามประเมินผลให้สามารถวัดผลสัมฤทธิ์การพัฒนาทั้งประสิทธิภาพ ประสิทธิผล และผลกระทบของการดำเนินงาน

๓.๓ เพิ่มประสิทธิภาพและยกระดับการให้บริการสาธารณะให้ได้มาตรฐานสากล

- ๓.๓.๑ ปรับรูปแบบและวิธีการดำเนินการของภาครัฐให้มีความร่วมมือกันระหว่างรัฐ เอกชน ประชาชน และประชาสังคม ในลักษณะแบบประชารัฐ
- ๓.๓.๒ ส่งเสริมให้มีการแข่งขันในผลงานการให้บริการสาธารณะของรัฐ
- ๓.๓.๓ จัดให้มีกระบวนการและช่องทางการสื่อสารกับประชาชนในรูปแบบที่หลากหลาย
- ๓.๓.๔ ปรับปรุงระบบการบริหารจัดการภายในองค์กร โดยการวางระบบสารสนเทศการจัดการแบบออนไลน์ในการประเมินความก้าวหน้า
- ๓.๓.๕ ปรับรูปแบบการให้บริการของรัฐจากรูปแบบเดิมไปสู่การให้บริการประชาชนผ่านระบบดิจิทัลอย่างเป็นระบบ
- ๓.๓.๖ สร้างระบบโครงสร้างพื้นฐานกลางของศูนย์ข้อมูลภาครัฐผ่านระบบเครือข่ายสารสนเทศภาครัฐ (Government Information Network : GIN)
- ๓.๓.๗ ส่งเสริมการเปิดเผยข้อมูลที่เป็นประโยชน์ที่ภาครัฐจัดเก็บในรูปแบบดิจิทัลที่ประชาชนและภาคธุรกิจสามารถเข้าถึง นำไปใช้ประโยชน์และต่อยอดได้

๓.๔ เพิ่มประสิทธิภาพการบริหารจัดการให้แก่องค์กรปกครองส่วนท้องถิ่น

- ๓.๔.๑ ทบทวนการกระจายอำนาจและการถ่ายโอนภารกิจให้แก่ท้องถิ่นให้ชัดเจนตามศักยภาพและความพร้อมของท้องถิ่น
- ๓.๔.๒ สนับสนุนองค์กรปกครองส่วนท้องถิ่นให้พัฒนารูปแบบการจัดการบริการสาธารณะให้หลากหลายให้สอดคล้องกับความต้องการของท้องถิ่น

๓.๔.๓ กำหนดกระบวนการสรรหาหรือแต่งตั้งผู้ดำรงตำแหน่งในราชการส่วนท้องถิ่นให้เป็นมาตรฐาน

๓.๔.๔ เพิ่มความคล่องตัวให้องค์กรปกครองส่วนท้องถิ่น

๓.๔.๕ ปรับปรุงระบบบริหารจัดการรายได้และเงินอุดหนุนของท้องถิ่น

๓.๔.๖ สร้างความโปร่งใสในการจัดทำและบริหารงบประมาณของท้องถิ่น

๓.๕ ป้องกันและปราบปรามการทุจริตและประพฤติมิชอบ

๓.๕.๑ ปลุกฝังให้คนไทยไม่โกง

๓.๕.๒ ป้องกันการทุจริต

๓.๕.๓ ปราบปรามการทุจริต

๓.๖ ปฏิรูปกฎหมายและกระบวนการยุติธรรมให้มีความทันสมัย เป็นธรรม และสอดคล้องกับ

ข้อบังคับสากลหรือข้อตกลงระหว่างประเทศ

๓.๖.๑ ปฏิรูปกฎหมายให้ทันสมัย

๓.๖.๒ ปฏิรูปกระบวนการยุติธรรมให้มีประสิทธิภาพ

๗) ยุทธศาสตร์ที่ ๗ การพัฒนาโครงสร้างพื้นฐานและระบบโลจิสติกส์

๑. วัตถุประสงค์

๑.๑ เพื่อพัฒนาโครงสร้างพื้นฐาน สิ่งอำนวยความสะดวกด้านคมนาคมขนส่งและการค้า จัดตั้ง/ปรับปรุงองค์รกำกับดูแลการประกอบกิจการขนส่ง เพื่อเพิ่มขีดความสามารถในการแข่งขันและยกระดับคุณภาพชีวิตให้แก่ประชาชน

๑.๒ เพื่อสร้างความมั่นคงทางพลังงาน เพิ่มประสิทธิภาพการใช้พลังงาน และส่งเสริมการใช้พลังงานทดแทนและพลังงานสะอาด ตลอดจนขยายโอกาสทางธุรกิจในภูมิภาคอาเซียน

๑.๓ เพื่อเพิ่มประสิทธิภาพและขยายการบริการโครงสร้างพื้นฐานดิจิทัลให้ทั่วถึงในราคาที่เหมาะสมเป็นธรรม ส่งเสริมธุรกิจดิจิทัลใหม่ และนวัตกรรม พัฒนาระบบความปลอดภัยทางไซเบอร์และคุ้มครองสิทธิส่วนบุคคลแก่ผู้ใช้บริการ

๑.๔ เพื่อพัฒนาประสิทธิภาพและขยายการให้บริการโครงสร้างพื้นฐานด้านน้ำประปาเชิงปริมาณและคุณภาพให้ครอบคลุมทั่วประเทศ ลดอัตราการสูญเสียน้ำในระบบประปา และสร้างกลไกการบริหารจัดการการประกอบกิจการน้ำประปา

๑.๕ เพื่อพัฒนาอุตสาหกรรมต่อเนื่องที่เกิดจากลงทุนด้านโครงสร้างพื้นฐาน เพื่อลดการนำเข้าจากต่างประเทศ และสร้างโอกาสทางเศรษฐกิจให้กับประเทศ

๒. เป้าหมายและตัวชี้วัด

๒.๑ เป้าหมายการพัฒนา

๒.๑.๑ การพัฒนาโครงสร้างพื้นฐานและระบบโลจิสติกส์ในภาพรวม : เพื่อลดความเข้มการใช้พลังงาน (Energy Intensity: EI) และลดต้นทุนโลจิสติกส์ของประเทศ

๒.๑.๒ การพัฒนาโครงสร้างพื้นฐานด้านระบบคมนาคมขนส่ง : เพิ่มปริมาณการขนส่งสินค้าทางราง และทางน้ำและเพิ่มปริมาณการเดินทางด้วยระบบขนส่งสาธารณะในเขตเมือง รวมทั้งขยายขีดความสามารถในการรองรับปริมาณผู้โดยสารของท่าอากาศยานในกรุงเทพมหานคร และ ท่าอากาศยานในภูมิภาคให้เพียงพอกับความต้องการ

๒.๑.๓ การพัฒนาระบบโลจิสติกส์ : เพิ่มความสามารถในการแข่งขันโลจิสติกส์และประสิทธิภาพการอำนวยความสะดวกทางการค้า ระบบ NSW ด้วยระบบอิเล็กทรอนิกส์แบบไร้กระดาษอย่างสมบูรณ์ บุคลากรโลจิสติกส์ได้รับการพัฒนาให้มีผลิตภาพสูงขึ้น การ

ขนส่งสินค้าผ่านเข้า - ออก ด้านการค้าชายแดนสำคัญที่เชื่อมต่อกับโครงข่ายทางหลัก มีประสิทธิภาพมากขึ้น

- ๒.๑.๔ การพัฒนาด้านพลังงาน เพิ่มสัดส่วนการใช้พลังงานทดแทนต่อปริมาณการใช้พลังงานขั้นสุดท้ายและลดการพึ่งพาก๊าซธรรมชาติในการผลิตไฟฟ้า
- ๒.๑.๕ การพัฒนาเศรษฐกิจดิจิทัล ขยายโครงข่ายอินเทอร์เน็ตความเร็วสูงให้ครอบคลุมทั่วประเทศและสร้างผู้ประกอบการธุรกิจดิจิทัลรายใหม่เพิ่มขึ้นพัฒนาระบบความมั่นคงปลอดภัยทางไซเบอร์ให้มีประสิทธิภาพมาตรฐานสากลรับมือภัยคุกคามทางออนไลน์
- ๒.๑.๖ การพัฒนาด้านสาธารณูปการ (น้ำประปา) เพื่อขยายกำลังการผลิตน้ำประปาและกระจายโครงข่ายการให้บริการน้ำประปาให้ครอบคลุมพื้นที่ทั่วประเทศ และบริหารจัดการลดน้ำสูญเสียในระบบส่งน้ำและระบบจำหน่ายน้ำ

๒.๒ ตัวชี้วัด

- ๒.๒.๑ สัดส่วนการใช้พลังงานขั้นสุดท้ายต่อ GDP ลดลงจาก ๘.๒๒ เป็น ๗.๗๐ พันตันเทียบเท่าน้ำมันดิบ/พันล้านบาท
- ๒.๒.๒ สัดส่วนต้นทุนโลจิสติกส์ลดลงจากร้อยละ ๑๔ เป็นร้อยละ ๑๒ ของ GDP ต้นทุนค่าขนส่งสินค้าต่ำกว่าร้อยละ ๗ ของ GDP
- ๒.๒.๓ สัดส่วนปริมาณขนส่งสินค้าทางรางต่อปริมาณการขนส่งสินค้าทั้งหมดภายในประเทศเพิ่มจากร้อยละ ๑.๔ เป็นร้อยละ ๔ และสัดส่วนปริมาณขนส่งสินค้าทางน้ำต่อปริมาณการขนส่งสินค้าทั้งหมดภายในประเทศเพิ่มขึ้นจากร้อยละ ๑๒ เป็นร้อยละ ๑๕
- ๒.๒.๔ สัดส่วนของผู้ใช้ระบบรถไฟฟ้าต่อปริมาณการเดินทางในเขตกรุงเทพฯ และปริมณฑลจากร้อยละ ๕ เป็นร้อยละ ๑๕
- ๒.๒.๕ ความสามารถรองรับปริมาณผู้โดยสารของท่าอากาศยานในกรุงเทพฯ และภูมิภาคเพิ่มขึ้นเป็น ๑๒๐ และ ๕๕ ล้านคนต่อปี
- ๒.๒.๖ อันดับดัชนีความสามารถในการแข่งขันด้านโลจิสติกส์และประสิทธิภาพการอำนวยความสะดวกทางการค้าดีขึ้น
- ๒.๒.๗ จำนวนธุรกรรมการให้บริการนำเข้าส่งออกด้วยระบบอิเล็กทรอนิกส์เป็นร้อยละ ๑๐๐
- ๒.๒.๘ ปริมาณสินค้าที่ผ่านเข้า - ออกด้านชายแดนที่สำคัญเพิ่มขึ้นเฉลี่ยไม่น้อยกว่าร้อยละ ๕ ต่อปี
- ๒.๒.๙ สัดส่วนการใช้พลังงานทดแทนต่อปริมาณการใช้พลังงานขั้นสุดท้ายเพิ่มขึ้นจากร้อยละ ๑๒.๙๔ เป็นร้อยละ ๑๗.๓๔
- ๒.๒.๑๐ สัดส่วนการใช้ก๊าซธรรมชาติในการผลิตไฟฟ้าลดลงจากร้อยละ ๖๕ เป็นร้อยละ ๔๗
- ๒.๒.๑๑ อันดับความพร้อมใช้ของเทคโนโลยีสารสนเทศและการสื่อสาร (NRI) ดีขึ้น
- ๒.๒.๑๒ จำนวนหมู่บ้านที่มีอินเทอร์เน็ตความเร็วสูงเข้าถึงเพิ่มขึ้นจากร้อยละ ๓๐ เป็นมากกว่าร้อยละ ๘๕
- ๒.๒.๑๓ จำนวนผู้ประกอบการธุรกิจดิจิทัลเพิ่มขึ้นไม่น้อยกว่า ๑,๐๐๐ ราย

๓. แนวทางการพัฒนา

๓.๑ การพัฒนาโครงสร้างพื้นฐานด้านคมนาคมขนส่ง

- ๓.๑.๑ พัฒนาและปรับปรุงโครงข่ายรถไฟขนาด ๑ ม. เป็นโครงข่ายหลักประเทศพัฒนาโครงข่ายรถไฟความเร็วสูงขนาดทางมาตรฐาน (Standard Gauge) อย่างน้อย ๑ เส้นทาง พัฒนาพื้นที่เมืองตามแนวเส้นทางศึกษาแผนที่ทาง (Road Map) ปรับเปลี่ยนไปใช้ รถจักรไฟฟ้าแทนรถจักรดีเซล จัดทำมาตรฐานระบบรถไฟและระบบรถไฟฟ้า พัฒนาลิขิตอำนาจความสะดวกและศูนย์บริการโลจิสติกส์

- ๓.๑.๒ พัฒนาระบบขนส่งสาธารณะในเขตเมืองที่เหมาะสมกับขนาดเศรษฐกิจและสังคมเร่งพัฒนาปรับปรุงคุณภาพการให้บริการและปรับเส้นทางรถโดยสารสาธารณะพัฒนาสิ่งอำนวยความสะดวกภายในสถานีให้เชื่อมโยงกับการพัฒนาพื้นที่ พัฒนาโครงสร้างพื้นฐานและสิ่งอำนวยความสะดวก เพื่อสนับสนุนการเดินทางที่ไม่ใช้เครื่องยนต์ในเขตเมือง (Non-Motorized Transport: NMT)
- ๓.๑.๓ พัฒนาโครงข่ายทางถนน โดยรักษา/ยกระดับคุณภาพโครงข่ายถนนในปัจจุบันและขยายขีดความสามารถในการรองรับปริมาณจราจรตามความเหมาะสมในพื้นที่ พัฒนาโครงข่ายทางพิเศษ/ทางหลวงพิเศษระหว่างเมืองในพื้นที่ชายแดนและประตูการค้าหลักนำเทคโนโลยีระบบการขนส่งและจราจรอัจฉริยะมาใช้ในการควบคุมและสั่งการจราจร
- ๓.๑.๔ พัฒนาระบบขนส่งทางอากาศ โดยเร่งพัฒนาท่าอากาศยานสุวรรณภูมิและดอนเมืองตามแผนแม่บทให้แล้วเสร็จภายในช่วงแผนฯ ๑๒ จัดทำแผนการใช้ประโยชน์และแผนการบำรุงรักษาท่าอากาศยานในภูมิภาคศึกษาความเป็นไปได้ในการใช้ประโยชน์ท่าอากาศยานที่มีศักยภาพแห่งอื่น ปรับปรุงระบบการบริหารจัดการท่าอากาศยานพัฒนาโครงสร้างและการจัดการห้วงอากาศให้มีความสามารถในการรองรับปริมาณการจราจรทางอากาศที่เพียงพอต่อการเติบโตทั้งในปัจจุบันและอนาคต
- ๓.๑.๕ พัฒนาระบบขนส่งทางน้ำ โดยปรับปรุงการใช้ประโยชน์ท่าเรือภูมิภาคที่มีอยู่ในปัจจุบันเพื่อเพิ่มประสิทธิภาพในการใช้ประโยชน์โครงสร้างพื้นฐานให้สามารถสนับสนุนการเดินทางและขนส่งเชื่อมโยงทางน้ำภายในประเทศกำกับดูแล การให้บริการของภาคเอกชนผู้รับสัมปทานในท่าเรือน้ำลึกแหลมฉบังให้เป็นไปตามสัญญาสัมปทาน

๓.๒ การสนับสนุน การพัฒนาระบบขนส่ง

- ๓.๒.๑ สนับสนุนการพัฒนาอุตสาหกรรมต่อเนื่องที่เกิดจากลงทุนด้านโครงสร้างพื้นฐานส่งเสริมอุตสาหกรรมทางรางโดยปรับปรุงกระบวนการจัดซื้อจัดจ้างระบบรถไฟและเครื่องกล รถไฟฟ้า และรถจักรส่งเสริมให้เกิดการพัฒนาอุตสาหกรรมซ่อมบำรุงและผลิตชิ้นส่วนอากาศยาน
- ๓.๒.๒ พัฒนาการบริหารสาขาขนส่ง เร่งจัดตั้งกรมการขนส่งทางราง พัฒนาขีดความสามารถองค์กรกำกับดูแลการขนส่งทางอากาศและการขนส่งทางน้ำ เร่งพิจารณาโครงสร้างอัตราค่าโดยสารร่วม (Common Fare) ระบบขนส่งสาธารณะเพื่อจูงใจให้ประชาชนใช้ระบบขนส่งสาธารณะเพิ่มขึ้น พิจารณากลไกการสนับสนุนทางการเงินเพื่อชดเชยผลการดำเนินงานขาดทุนของผู้ให้บริการ (Operator) ขนส่งสาธารณะ

๓.๓ การพัฒนาระบบโลจิสติกส์

- ๓.๓.๑ พัฒนาและยกระดับมาตรฐานระบบการบริหารจัดการโลจิสติกส์และโซ่อุปทานให้ได้มาตรฐานสากลและสนับสนุนการสร้างมูลค่าเพิ่มตลอดห่วงโซ่อุปทาน
- ๓.๓.๒ พัฒนาและยกระดับมาตรฐานระบบการอำนวยความสะดวกทางการค้าโดยการจัดตั้งหน่วยงานบริหารจัดการส่วนกลางของระบบ National Single Window (NSW)
- ๓.๓.๓ พัฒนาคุณภาพบุคลากรและวางแผนจัดการกำลังคนด้านโลจิสติกส์ให้สอดคล้องกับความต้องการของภาคธุรกิจ
- ๓.๓.๔ บริหารจัดการระบบติดตามประเมินผลการพัฒนาระบบโลจิสติกส์ของประเทศ

๓.๔ การพัฒนาด้านพลังงาน

- ๓.๔.๑ พัฒนามาตรการสนับสนุน ปรับปรุงโครงสร้างราคาพลังงาน และบังคับใช้กฎหมาย เพื่อให้เกิดการอนุรักษ์และเพิ่มประสิทธิภาพการใช้พลังงานในทุกภาคส่วน รวมทั้งสนับสนุนการวิจัยพัฒนาเทคโนโลยีประหยัดพลังงานเพื่อนำไปใช้ในเชิงพาณิชย์อย่างเป็นรูปธรรม
- ๓.๔.๒ สร้างความมั่นคงทางพลังงานโดยกระจายประเภทเชื้อเพลิงในการผลิตไฟฟ้าส่งเสริมการให้บริการขนส่งก๊าซธรรมชาติทางท่อแก่บุคคลที่สาม (TPA)
- ๓.๔.๓ เพิ่มศักยภาพการบริหารจัดการ การผลิต และการใช้พลังงานทดแทนและพลังงานสะอาด
- ๓.๔.๔ ปรับปรุง/พัฒนาการกำกับดูแลการประกอบกิจการพลังงานให้เป็นไปตามกฎระเบียบอย่างเหมาะสมรวมทั้งกำหนดโครงสร้างราคาพลังงานให้สะท้อนต้นทุนและเป็นธรรมกับทุกภาคส่วน
- ๓.๔.๕ ส่งเสริมไทยเป็นศูนย์กลางซื้อขายพลังงาน/เพิ่มโอกาสในการพัฒนาพลังงานในภูมิภาคอาเซียน

๓.๕ การพัฒนาเศรษฐกิจดิจิทัล

- ๓.๕.๑ พัฒนา/ปรับปรุงโครงสร้างพื้นฐานโทรคมนาคมของประเทศให้ทั่วถึงและมีประสิทธิภาพ
- ๓.๕.๒ ส่งเสริมการใช้เทคโนโลยีดิจิทัลในการสร้างมูลค่าเพิ่มทางธุรกิจ
- ๓.๕.๓ ส่งเสริมนวัตกรรม การวิจัยและพัฒนาอุตสาหกรรมดิจิทัลและเทคโนโลยีอวกาศของไทย
- ๓.๕.๔ สร้างความมั่นคงปลอดภัยทางไซเบอร์ โดยจัดตั้งศูนย์การเฝ้าระวังและรับมือภัยคุกคามทางไซเบอร์ (Cyber security international council)
- ๓.๕.๕ ปรับปรุงกฎ/ระเบียบเพื่อสนับสนุนการพัฒนากิจการเทคโนโลยีสารสนเทศและการสื่อสารของประเทศ

๓.๖ การพัฒนาระบบน้ำประปา

- ๓.๖.๑ พัฒนาระบบน้ำประปาให้ครอบคลุมและทั่วถึง
- ๓.๖.๒ การบริหารจัดการการใช้น้ำอย่างมีประสิทธิภาพและการสร้างนวัตกรรม
- ๓.๖.๓ ลดอัตราการสูญเสียน้ำในเชิงรุกควบคู่กับการบำรุงรักษาเชิงป้องกันของระบบประปาทั่วประเทศ
- ๓.๖.๔ ปรับปรุงโครงสร้างการบริหารกิจการประปา โดยแยกบทบาทของหน่วยงานต่างๆ ที่เกี่ยวข้องให้ชัดเจนระหว่างหน่วยงานระดับนโยบาย หน่วยงานกำกับดูแลการประกอบกิจการประปาที่เป็นเอกภาพและหน่วยงานให้บริการควบคู่กับการออกกฎหมายการจัดตั้งองค์กรกำกับดูแลกิจการประปาในภาพรวมของประเทศที่มีเอกภาพให้แล้วเสร็จภายในปี ๒๕๖๒

๘) ยุทธศาสตร์ที่ ๘ การพัฒนาวิทยาศาสตร์ เทคโนโลยี วิจัย และนวัตกรรม

๑. วัตถุประสงค์

- ๑.๑ เพื่อสร้างความเข้มแข็งและยกระดับความสามารถด้านวิทยาศาสตร์และเทคโนโลยีขึ้น ก้าวหน้าให้สนับสนุนการสร้างมูลค่าของสาขาการผลิตและบริการเป้าหมาย
- ๑.๒ เพื่อสร้างโอกาสการเข้าถึงและนำเทคโนโลยีไปใช้ให้กับเกษตรกรรายย่อย วิสาหกิจชุมชน และวิสาหกิจขนาดกลางและขนาดย่อม
- ๑.๓ เพื่อพัฒนานวัตกรรมที่มุ่งเน้นการลดความเหลื่อมล้ำและยกระดับคุณภาพชีวิตของประชาชน ผู้สูงอายุ ผู้ด้อยโอกาสทางสังคม และเพิ่มคุณภาพสิ่งแวดล้อม

๑.๔ เพื่อบูรณาการระบบบริหารจัดการวิทยาศาสตร์ เทคโนโลยี วิจัย และนวัตกรรมให้สามารถดำเนินงานไปในทิศทางเดียวกัน

๒. เป้าหมายและตัวชี้วัด

๒.๑ เป้าหมายการพัฒนา

๒.๑.๑ เพิ่มความเข้มแข็งด้านวิทยาศาสตร์และเทคโนโลยีของประเทศ

๒.๑.๒ เพิ่มความสามารถในการประยุกต์ใช้วิทยาศาสตร์ เทคโนโลยี และนวัตกรรมเพื่อยกระดับความสามารถการแข่งขันของภาคการผลิตและบริการ และคุณภาพชีวิตของประชาชน

๒.๒ ตัวชี้วัด

๒.๒.๑ สัดส่วนค่าใช้จ่ายการลงทุนเพื่อการวิจัยและพัฒนาเพิ่มสู่อ้อยละ ๑.๕ ของ GDP

๒.๒.๒ สัดส่วนการลงทุนวิจัยและพัฒนาของภาคเอกชนต่อภาครัฐ เพิ่มเป็น ๗๐:๓๐

๒.๒.๓ สัดส่วนการลงทุนวิจัยและพัฒนาในอุตสาหกรรมยุทธศาสตร์และเป้าหมายของประเทศ : งานวิจัยพื้นฐานเพื่อสร้าง/สะสม องค์ความรู้ : ระบบโครงสร้างพื้นฐาน บุคลากร และระบบมาตรฐานเพิ่มเป็น ๕๕ : ๒๕ : ๒๐

๒.๒.๔ จำนวนบุคลากรด้านการวิจัยและพัฒนาเพิ่มเป็น ๒๕ คนต่อประชากร ๑๐,๐๐๐ คน

๒.๒.๕ อันดับความสามารถการแข่งขันโครงสร้างพื้นฐานด้านวิทยาศาสตร์ และด้านเทคโนโลยี จัดโดย IMD อยู่ในลำดับ ๑ ใน ๓๐

๒.๒.๖ ผลงานวิจัยและเทคโนโลยีพร้อมใช้ที่ถูกนำไปใช้ในการสร้างมูลค่าเชิงพาณิชย์ให้กับภาคการผลิตและบริการ และภาคธุรกิจ มีจำนวนไม่น้อยกว่าร้อยละ ๓๐ ของผลงานทั้งหมด

๒.๒.๗ มูลค่าการลดหย่อนภาษีเงินได้นิติบุคคลสำหรับค่าใช้จ่ายวิจัยและพัฒนาที่มีจำนวนเพิ่มขึ้นไม่น้อยกว่าร้อยละ ๒๐ ต่อปี

๒.๒.๘ นวัตกรรมทางสังคมและนวัตกรรมสำหรับผู้สูงอายุและผู้พิการที่ผลิตได้เองภายในประเทศมีจำนวนเพิ่มขึ้นไม่น้อยกว่า ๑ เท่าตัว

๓. แนวทางการพัฒนา

๓.๑ เร่งส่งเสริมการลงทุนวิจัยและพัฒนาและผลักดันสู่การใช้ประโยชน์ในเชิงพาณิชย์และเชิงสังคม

๓.๑.๑ ลงทุนวิจัยและพัฒนาในกลุ่มเทคโนโลยีที่ประเทศไทยมีศักยภาพพัฒนาได้เอง อาทิ กลุ่มอาหารและเกษตร การแพทย์ สิ่งแวดล้อม อุตสาหกรรมสร้างสรรค์และวัฒนธรรม เพื่อพัฒนาเป็นฐานเศรษฐกิจใหม่โดยจัดสรรงบประมาณที่เพียงพอและต่อเนื่องสำหรับการต่อยอดงานวิจัยเชิงลึกเพื่อสร้างนวัตกรรมตลอดห่วงโซ่การวิจัยและให้ความสำคัญกับการทำวิจัยในขั้นประยุกต์และทดลองเพิ่มขึ้น ทั้งการจัดทำผลิตภัณฑ์ต้นแบบ การทำวิจัยตลาดการทดสอบผลิตภัณฑ์ และโรงงานนำร่อง (Pilot Plant) เพื่อให้สามารถแปลงงานวิจัยไปสู่การใช้ประโยชน์ในเชิงพาณิชย์และเชิงสังคมได้อย่างเป็นรูปธรรมมากขึ้น

๓.๑.๒ ลงทุนวิจัยและพัฒนาในกลุ่มเทคโนโลยีที่นำสู่การพัฒนาแบบก้าวกระโดด ได้แก่เทคโนโลยีทางการแพทย์ครบวงจร เทคโนโลยีชีวภาพ (ยาชีววัตถุ เภสัชพันธุศาสตร์ อาหารแปรรูป เชื้อเพลิงชีวภาพและเคมีชีวภาพ พลังงานทางเลือก) หุ่นยนต์และเครื่องมืออุปกรณ์อัจฉริยะ ยานยนต์สมัยใหม่ (รถยนต์ไฟฟ้า รถยนต์ Hybrid) ระบบเครื่องกลที่ใช้ระบบอิเล็กทรอนิกส์ ดิจิทัล เทคโนโลยีอินเทอร์เน็ตที่เชื่อมต่อและบังคับอุปกรณ์ต่าง ๆ ปัญญาประดิษฐ์และเทคโนโลยีสมองกลฝังตัว และเทคโนโลยีระบบรางและการบิน โดยให้ความสำคัญกับการร่วมลงทุนระหว่างรัฐและเอกชน (Public Private Partnership : PPP) หรือการเข้าครอบครอง/รับช่วงต่อในเทคโนโลยีใหม่ที่มีความน่าจะเป็นไปได้ในตลาดโลกผ่านกลไกกองทุนเพิ่มขีดความสามารถในการแข่งขันสำหรับกลุ่มอุตสาหกรรมเป้าหมาย กองทุนพัฒนาผู้ประกอบการเทคโนโลยีและนวัตกรรมที่จะจัดตั้งขึ้น และ/หรือภาครัฐเป็นผู้ลงทุนหลักในเทคโนโลยีใหม่ๆ ที่จะนำไปสู่การเปลี่ยนแปลงอย่างมีนัยสำคัญ รวมถึงการพัฒนา

ในลักษณะวิศวกรรมย้อนกลับตลอดจนการกำหนดให้โครงการลงทุนขนาดกลางและขนาดใหญ่ของประเทศต้องเชื่อมโยงกับการส่งเสริมการใช้วิทยาศาสตร์ เทคโนโลยี วิจัย และนวัตกรรมในประเทศ

๓.๑.๓ ลงทุนวิจัยและพัฒนาเทคโนโลยีและนวัตกรรมทางสังคมเพื่อลดความเหลื่อมล้ำและยกระดับคุณภาพชีวิตของประชาชน อาทิ เทคโนโลยีการศึกษา เทคโนโลยีสารสนเทศและการสื่อสาร เทคโนโลยีเพื่อผู้พิการ เทคโนโลยีเพื่อผู้สูงอายุ เทคโนโลยีทางการแพทย์ (ยาและวัคซีน อุปกรณ์และเครื่องมือทางการแพทย์) โดยอาศัยกลไกการดำเนินงานอย่างเป็นเครือข่ายระหว่างสถาบันการศึกษา สถาบันการวิจัย ภาครัฐ ภาคเอกชน และภาคประชาชนหรือชุมชน

๓.๑.๔ เร่งรัดการถ่ายทอดผลงานวิจัยและพัฒนา และเทคโนโลยีสู่เกษตรกรรายย่อยวิสาหกิจชุมชน และวิสาหกิจขนาดกลางและขนาดย่อม ผ่านกลไกเครือข่ายสถาบันการศึกษา สถาบันวิจัย และหน่วยงานภาครัฐและเอกชน โดยมีนักถ่ายทอดเทคโนโลยีมืออาชีพเข้ามาช่วยดำเนินการ

๓.๑.๕ พัฒนาลาดเทคโนโลยีและนวัตกรรมไทยโดยใช้กลไกระบบบัญชีนวัตกรรมและสิ่งประดิษฐ์ไทยที่นำไปสู่การจัดซื้อจัดจ้างได้อย่างแท้จริงเพื่อเสริมสร้างโอกาสการพัฒนาเทคโนโลยีของประเทศ และทดแทนการนำเข้า

๓.๑.๖ เสริมสร้างระบบการบริหารจัดการทรัพย์สินทางปัญญาที่มีประสิทธิภาพสอดคล้องมาตรฐานสากล สามารถนำไปสู่การสร้างคุณค่าและมูลค่าเพิ่มได้ รวมถึงมีฐานข้อมูลทรัพย์สินทางปัญญาที่สะดวกต่อการเข้าถึงใช้งานง่าย และสืบค้นได้ทั่วโลก เพื่อประกอบการวิเคราะห์และติดตามเทคโนโลยี

๓.๒ พัฒนาผู้ประกอบการให้เป็นผู้ประกอบการทางเทคโนโลยี (Technopreneur)

๓.๒.๑ ส่งเสริมผู้ประกอบการให้มีบทบาทหลักด้านนวัตกรรมเทคโนโลยีและร่วมกำหนดทิศทางการพัฒนานวัตกรรมกับสถาบันการศึกษา สถาบันวิจัย ภาครัฐ และภาคสังคมหรือชุมชน โดยปรับกฎระเบียบ และกฎหมายที่เป็นอุปสรรค รวมทั้งมีมาตรการจูงใจ อาทิ ปรับกฎระเบียบให้สามารถสนับสนุนทุนวิจัยในภาคเอกชน การส่งเสริมให้เอกชนรับจ้างทำวิจัยของภาครัฐได้ และการร่วมทุนในการพัฒนาเทคโนโลยีแบบก้าวกระโดดบนพื้นฐานของการมีส่วนร่วมรับความเสี่ยงและร่วมรับภาระค่าใช้จ่าย

๓.๒.๒ ส่งเสริมการสร้างสรรค่นวัตกรรมด้านการออกแบบและการจัดการธุรกิจที่ผสมการใช้เทคโนโลยีให้แพร่หลายในกลุ่มผู้ประกอบการธุรกิจของไทย โดยมีมาตรการจูงใจในรูปแบบต่างๆ อาทิ กองทุนมาตรการภาษี เงินกู้ดอกเบี้ยต่ำ เพื่อให้ภาคการผลิตและบริการมุ่งสร้างนวัตกรรมในธุรกิจและองค์กรเพื่อเพิ่มศักยภาพและความสามารถในการแข่งขัน

๓.๒.๓ สนับสนุนการเข้าถึงแหล่งเงินทุนสำหรับธุรกิจเกิดใหม่และ SMEs ที่ต้องการพัฒนาหรือทำธุรกิจฐานเทคโนโลยี และเพิ่มช่องทางการเข้าถึงนักวิจัยและทรัพยากรวิจัยของสถาบันการศึกษาหรือสถาบันวิจัย รวมทั้งการเข้าถึงบริการทางเทคโนโลยีต่าง ๆ ได้โดยง่ายและสะดวก

๓.๒.๔ สร้างบรรยากาศและสภาวะที่เอื้ออำนวยต่อการเรียนรู้และพัฒนาความคิดสร้างสรรค์ ลงสู่พื้นที่และชุมชน ทั้งการพัฒนาแหล่งเรียนรู้ การจัดให้มีเวทีหรือช่องทางการพัฒนาและแสดงออกของนักคิดและนักสร้างสรรค์ และเสริมสร้างต้นแบบ (Role Model) ที่เหมาะสม รวมทั้งเผยแพร่ประชาสัมพันธ์ผลงานนวัตกรรมและตัวอย่างความสำเร็จ ในวงกว้างอย่างต่อเนื่อง โดยจูงใจให้มีการนำไปใช้ประโยชน์อย่างเป็นรูปธรรม

๓.๒.๕ รณรงค์ปลูกฝังวัฒนธรรมการวิจัยและค่านิยมการเคารพสิทธิในทรัพย์สินทางปัญญา รวมทั้งวิธีคิดของคนในสังคมให้ใช้หลักตรรกะในการตัดสินใจ ผ่านทางสื่อและกิจกรรมต่างๆ รวมทั้งมีกลไกส่งเสริมการดำเนินงานให้ความรู้และบริการทางวิทยาศาสตร์และเทคโนโลยีอย่างทั่วถึงในทุกพื้นที่

๓.๓ พัฒนาสภาวะแวดล้อมของการพัฒนาวิทยาศาสตร์ เทคโนโลยี วิจัย และนวัตกรรม

๓.๓.๑ ด้านบุคลากรวิจัย

๑) เร่งการผลิตบุคลากรสายวิทยาศาสตร์และเทคโนโลยีที่มี คุณภาพและสอดคล้องกับความต้องการโดยเฉพาะในสาขา STEM (วิทยาศาสตร์ (Science: S) เทคโนโลยี (Technology:T) วิศวกรรมศาสตร์ (Engineering : E)และคณิตศาสตร์(Mathematics: M)) ด้วยการสร้างสิ่งจูงใจ สร้างแรงบันดาลใจ สนับสนุนทุนการศึกษา ฯลฯ เพื่อเพิ่มจำนวนผู้สำเร็จการศึกษาในสายวิทยาศาสตร์และเทคโนโลยี และพัฒนาระบบการเรียนการสอนที่เชื่อมโยงระหว่างวิทยาศาสตร์ เทคโนโลยี วิศวกรรมศาสตร์ และคณิตศาสตร์ (STEM Education) ในสถานศึกษา รวมทั้งเร่งผลิตกำลังคนและครูวิทยาศาสตร์ที่มีคุณภาพ

๒) เร่งสร้างนักวิจัยมืออาชีพโดยเฉพาะอย่างยิ่งในสาขาวิศวกรรมการผลิตขั้นสูง แพทย์ศาสตร์ นักวิทยาศาสตร์ข้อมูล (Data Scientist) นักออกแบบ และในสาขาที่ขาดแคลนและสอดคล้องกับการเติบโตของอุตสาหกรรมเป้าหมายและทิศทาง การพัฒนาประเทศ รวมทั้งบุคลากรที่เกี่ยวข้องกับการวิจัย และพัฒนานวัตกรรม ไม่ว่าจะเป็นนักบริหารจัดการงานวิจัยและนวัตกรรม นักถ่ายทอดเทคโนโลยี นักประเมินผล และบุคลากรด้านทรัพย์สินทางปัญญา โดยพัฒนาเส้นทางความก้าวหน้าในสายอาชีพที่ชัดเจน และพัฒนาตลาดรองรับงานสำหรับบุคลากรวิจัย ด้วยการกำหนดเป็นเงื่อนไขให้โครงการลงทุนขนาดกลางและขนาดใหญ่ จะต้องมีการทำวิจัยรองรับการดำเนินโครงการ

๓) พัฒนาศักยภาพนักวิจัยให้มีความรู้และความเข้าใจในเทคโนโลยีเข้าใจตลาดและรูปแบบการทำธุรกิจ และการบริหารจัดการทรัพย์สินทางปัญญา รวมทั้งเข้าถึงและเข้าใจความต้องการของผู้ใช้ประโยชน์ โดยใช้หลักการตลาดนำงานวิจัย เพื่อให้สามารถประเมินความคุ้มค่าในการลงทุนวิจัย และดำเนินงานวิจัยที่มีคุณค่าในเชิงเศรษฐกิจและสังคม

๔) ดึงดูดบุคลากรผู้เชี่ยวชาญ นักวิจัย และนักวิทยาศาสตร์ในต่างประเทศที่มีผลงานเป็นที่ยอมรับในสาขาอุตสาหกรรมเป้าหมายของไทยให้มาทำงานในสถาบันวิจัยของภาครัฐและภาคเอกชนในประเทศไทย เพื่อเสริมสร้างศักยภาพการวิจัยและพัฒนาของประเทศและใช้สิทธิประโยชน์ทางภาษี เพื่อสนับสนุนภาคการผลิตและภาคบริการในการพัฒนาเทคโนโลยีใหม่ๆ

๓.๓.๒ ด้านโครงสร้างพื้นฐานทางวิทยาศาสตร์และเทคโนโลยี

๑) ปรับปรุงและพัฒนาระบบการวิจัยเพื่อรองรับเทคโนโลยีสำคัญๆ ให้เกิดประสิทธิภาพ อาทิ เทคโนโลยีสารสนเทศและการสื่อสาร เทคโนโลยีกราฟิก(Grapheme)เทคโนโลยีทางการศึกษาเทคโนโลยีที่รองรับการเปลี่ยนแปลง เชิงโครงสร้างประชากรและเพิ่มคุณภาพชีวิต (เทคโนโลยีเพื่อผู้สูงอายุและผู้พิการ) เทคโนโลยีที่ช่วยเพิ่มมูลค่าสินค้าเกษตร เทคโนโลยีการขนส่งและโลจิสติกส์ เทคโนโลยีด้านพลังงานสีเขียว เทคโนโลยีแห่งอนาคต รวมทั้งสนับสนุนการวิจัยและพัฒนาเทคโนโลยีเพื่อเตรียมความพร้อมสู่การพัฒนาอุตสาหกรรมอวกาศตลอดจนมีการพัฒนาข้อมูลดัชนีวิทยาศาสตร์ เทคโนโลยี และนวัตกรรม และฐานข้อมูลงานวิจัยที่ทันสมัยสะดวกต่อการเข้าถึงและใช้งานได้ง่าย

๒) ยกกระต๊อบโครงสร้างพื้นฐานทางวิทยาศาสตร์และเทคโนโลยีให้ทันต่อการเปลี่ยนแปลงเทคโนโลยีแบบก้าวกระโดด โดยสนับสนุนให้เกิดการลงทุนจัดตั้งศูนย์วิจัยพัฒนา ส่งเสริมให้มีความร่วมมือในการดำเนินการวิจัยและพัฒนา ร่วมกับหน่วยงานวิจัย/นักวิจัยทั้งในและต่างประเทศ โดยเฉพาะอย่างยิ่งศูนย์วิจัยพัฒนาที่เกี่ยวข้องกับอุตสาหกรรมเป้าหมายของประเทศ สนับสนุนการแปลงนิคมอุตสาหกรรมให้เป็นอุทยานธุรกิจวิทยาศาสตร์ เร่งพัฒนาและประชาสัมพันธ์อุทยานวิทยาศาสตร์และสถาบันวิจัยให้เป็นกลไกช่วยแก้ไข ปัญหาให้ภาคการผลิตและบริการ และเชื่อมโยงการทำงานร่วมกันระหว่างภาควิชาการกับภาคเอกชน และภาคสังคม

๓) ส่งเสริมการพัฒนาระบบคุณภาพและมาตรฐาน และระบบมาตรฐานแห่งชาติเร่งยกระดับและส่งเสริมการจัดตั้งศูนย์วิเคราะห์ทดสอบ/สอบเทียบ/ห้องปฏิบัติการของภาคเอกชนให้ได้มาตรฐานสากล ผ่านการจูงใจในรูปแบบที่เหมาะสม

๔) เร่งสร้างความพร้อมในการใช้เทคโนโลยีสารสนเทศอย่างเต็มศักยภาพของภาครัฐ ทั้งการเข้าถึงและเชื่อมโยงข้อมูลระหว่างหน่วยงานต่างๆ ของภาครัฐ และการเข้าถึงข้อมูลของภาครัฐโดยสาธารณะตลอดจนการพัฒนาแพลตฟอร์มบริการพื้นฐาน และแอปพลิเคชันภาครัฐ

๕) สนับสนุนเครื่องมือทางการเงินใหม่ๆ และหลากหลายเพื่อเป็นกลไกระดมทุน อาทิ ระบบเงินร่วมลงทุน กองทุน การระดมทุนผ่านตลาดหลักทรัพย์

๖) สนับสนุนให้เกิดการร่วมทำงานและแบ่งปันทรัพยากรด้านอุปกรณ์ เครื่องมือและห้องปฏิบัติการทดลองระหว่างสถาบันวิจัย สถาบันการศึกษา ภาครัฐ และภาคเอกชน

๗) ผลักดันและเร่งรัดให้มีกฎหมายเพื่อส่งเสริมการใช้ประโยชน์ผลงานวิจัยในเชิงพาณิชย์ เพื่อให้ผู้รับทุนสนับสนุนของรัฐได้รับสิทธิความเป็นเจ้าของผลงานวิจัยและนำไปถ่ายทอดสู่ภาคการผลิตและบริการได้อย่างคล่องตัว

๓.๓.๓ ด้านการบริหารจัดการ

๑) ส่งเสริมการปรับโครงสร้างและบทบาทของหน่วยงานที่เกี่ยวข้องกับการพัฒนาวิทยาศาสตร์ เทคโนโลยี วิจัย และนวัตกรรมเพื่อให้เกิดความเป็นเอกภาพในการดำเนินงาน ทั้งหน่วยงานกำหนดนโยบาย หน่วยงานสนับสนุนทุนวิจัย หน่วยงานวิจัยหลัก และหน่วยงานปฏิบัติที่เกี่ยวข้อง เพื่อเพิ่มประสิทธิภาพการขับเคลื่อนงานวิทยาศาสตร์ เทคโนโลยี วิจัย และนวัตกรรมของประเทศ

๒) ปรับระบบการบริหารจัดการงบประมาณสู่การจัดสรรตามแผนงาน/โครงการ (Program Based Budgeting) เพื่อให้เกิดการบูรณาการแผนงาน/โครงการ และงบประมาณระหว่างหน่วยงานต่างๆ และพัฒนาไปสู่การจัดสรรตามผลงาน (Performance Based Budgeting) โดยมีกลยุทธ์ต่อยอดไปสู่เป้าหมายที่ตั้งไว้หรือกลยุทธ์การยุติที่เหมาะสม

๓) จัดให้มีระบบประเมินความสามารถด้านนวัตกรรมของสถาบันวิจัยทั้งด้านการสร้างความสามารถทางวิทยาศาสตร์ เทคโนโลยี วิจัย และนวัตกรรม ด้านการบริหารจัดการ และด้านอื่น ๆ รวมถึงการติดตามและประเมินผลโครงการวิจัยสำคัญของประเทศ โดยมีการรายงานผลต่อสาธารณะอย่างต่อเนื่อง

๔) สนับสนุนการจัดทำ Technology Roadmap และแผนปฏิบัติการวิจัย และนวัตกรรมรายสาขา เพื่อจัดลำดับกิจกรรมวิจัยและพัฒนาสำหรับอุตสาหกรรมและเทคโนโลยีเป้าหมายที่ต้องพัฒนารายสาขา อาทิ สาขาการเกษตร สาขาอุตสาหกรรม สาขาการท่องเที่ยว สาขากีฬา

๕) สนับสนุนให้มีการทำวิจัยที่สอดคล้องกับศักยภาพและความต้องการของพื้นที่เพื่อสนับสนุนการจัดทำแผนพัฒนาจังหวัดและกลุ่มจังหวัด ซึ่งจะช่วยเสริมสร้างศักยภาพการวิจัยและพัฒนาของท้องถิ่น และนางานวิจัยไปช่วยสร้างมูลค่าเพิ่มและแก้ปัญหาต่างๆ โดยใช้ประโยชน์จากสถาบันการศึกษาในพื้นที่ภาคชุมชนและสังคม

๖) ส่งเสริมให้เกิดการแลกเปลี่ยนและพัฒนาความรู้ด้านวิทยาศาสตร์ เทคโนโลยี วิจัย และนวัตกรรมเชิงลึก ผ่านทางกลไกที่มีอยู่ อาทิ สมัชชาวิทยาศาสตร์ เทคโนโลยี วิจัย และนวัตกรรม เพื่อให้เป็นที่รวมของผู้เชี่ยวชาญด้านวิทยาศาสตร์ วิศวกรรมศาสตร์ และศาสตร์อื่นๆ ในการให้คำปรึกษาและขอแนะนำการพัฒนาด้านวิทยาศาสตร์ เทคโนโลยี วิจัย และนวัตกรรมของประเทศ และส่งเสริมการทูตวิทยาศาสตร์เพื่อให้เกิดการแลกเปลี่ยนองค์ความรู้ทางวิทยาศาสตร์ เทคโนโลยี วิจัย และนวัตกรรมทั้งในเชิงนโยบาย และการนำไปประยุกต์ใช้ร่วมกับประเทศต่างๆ

๙) ยุทธศาสตร์ที่ ๙ การพัฒนาภาค เมือง และพื้นที่เศรษฐกิจ

๑. วัตถุประสงค์

- ๑.๑ เพื่อกระจายความเจริญและโอกาสทางเศรษฐกิจไปสู่ภูมิภาคอย่างทั่วถึงมากขึ้น
- ๑.๒ เพื่อพัฒนาเมืองศูนย์กลางของจังหวัดให้เป็นเมืองนำอยู่สำหรับคนทุกกลุ่ม
- ๑.๓ เพื่อพัฒนาและฟื้นฟูพื้นที่ฐานเศรษฐกิจหลักให้ขยายตัวอย่างเป็นมิตรต่อสิ่งแวดล้อม และเพิ่มคุณภาพชีวิตของคนในชุมชน
- ๑.๔ เพื่อพัฒนาพื้นที่เศรษฐกิจใหม่ให้สนับสนุนการเพิ่มขีดความสามารถในการแข่งขันและการพัฒนาในพื้นที่อย่างยั่งยืน

๒. เป้าหมายและตัวชี้วัด

๒.๑ เป้าหมายการพัฒนา

- ๒.๑.๑ ลดช่องว่างรายได้ระหว่างภาคและมีการกระจายรายได้ที่เป็นธรรมมากขึ้น
- ๒.๑.๒ เพิ่มจำนวนเมืองศูนย์กลางของจังหวัดเป็นเมืองนำอยู่สำหรับคนทุกกลุ่มในสังคม
- ๒.๑.๓ พื้นที่ฐานเศรษฐกิจหลักมีระบบการผลิตที่มีประสิทธิภาพสูงและเป็นมิตรต่อสิ่งแวดล้อม
- ๒.๑.๔ เพิ่มมูลค่าการลงทุนในพื้นที่เศรษฐกิจใหม่บริเวณชายแดน

๒.๒ ตัวชี้วัด

- ๒.๒.๑ ผลิตภัณฑ์ภาคต่อหัวระหว่างภาคลดลง
- ๒.๒.๒ สัมประสิทธิ์การกระจายรายได้ระดับภาคลดลง
- ๒.๒.๓ เมืองศูนย์กลางของจังหวัดที่ได้รับการพัฒนาเป็นเมืองนำอยู่เพิ่มขึ้น
- ๒.๒.๔ ค่าเฉลี่ยสารอินทรีย์ระเหยง่ายในพื้นที่อุตสาหกรรมหลักบริเวณ มาบตาพุดไม่เกินเกณฑ์มาตรฐาน
- ๒.๒.๕ ข้อร้องเรียนของประชาชนเกี่ยวกับผลกระทบจากการประกอบการในพื้นที่ลดลง
- ๒.๒.๖ มูลค่าการลงทุนในพื้นที่เศรษฐกิจพิเศษชายแดนเพิ่มขึ้นร้อยละ ๒๐
- ๒.๒.๗ สถานประกอบการที่จดทะเบียนในพื้นที่เศรษฐกิจใหม่เพิ่มขึ้น

๓. แนวทางการพัฒนา

๓.๑ การพัฒนาภาคเพื่อสร้างโอกาสทางเศรษฐกิจให้กระจายตัวอย่างทั่วถึง

- ๓.๑.๑ ภาคเหนือ : พัฒนาให้เป็นฐานเศรษฐกิจสร้างสรรค์มูลค่าสูง
 - ๑) พัฒนาการท่องเที่ยวให้มีคุณภาพและความยั่งยืน มีธุรกิจบริการต่อเนื่องกับการท่องเที่ยวบริการสุขภาพและการศึกษาที่ได้มาตรฐาน รวมทั้งผลิตภัณฑ์สร้างสรรค์ที่สร้างมูลค่าเพิ่มสูง
 - ๒) พัฒนาประสิทธิภาพการผลิตทางการเกษตร และสร้างมูลค่าเพิ่มภายใต้แนวคิดเกษตรปลอดภัยและเกษตรอินทรีย์ควบคู่กับการพัฒนาอุตสาหกรรมเกษตรแปรรูปให้มีความหลากหลายสอดคล้องกับความต้องการของตลาด
 - ๓) ฟื้นฟูทรัพยากรธรรมชาติและสิ่งแวดล้อมให้คืนความอุดมสมบูรณ์สร้างความสมดุลแก่ระบบนิเวศ เพื่อรองรับการเปลี่ยนแปลงสภาพภูมิอากาศ
 - ๔) พัฒนาระบบการดูแลผู้สูงอายุรองรับการเปลี่ยนแปลงเข้าสู่สังคมผู้สูงอายุของภาคเหนือที่เร็วกว่าระดับประเทศ ๑๐ ปี

๓.๑.๒ ภาคตะวันออกเฉียงเหนือ : พัฒนาให้หลุดพ้นจากความยากจนสู่เป้าหมายการพึ่งตนเอง

- ๑) เพิ่มศักยภาพการผลิตสินค้าเกษตรไปสู่มาตรฐานเกษตรอินทรีย์และอาหารปลอดภัย
- ๒) พัฒนาอุตสาหกรรมเกษตรแปรรูปไปสู่ผลิตภัณฑ์ที่มีมูลค่าเพิ่มสูง

- ๓) ยกกระต๊บการท่องเท่ยวเชงประเพณัวัฒนธรรม อารยธรรมขอมยุคก่อนประวัตศศาสตรั ธรรมชาตศ และกัฬาสู่นานาชาตศ
- ๔) เพิ่มประสทธิภาพการบรหการจัการน้ําเพื่อกการพัฒนาที่ย่งย่น
- ๕) พ่นฟูทรพยากรป่าไม้ให้คงความอดมสมบูรณ์และรกษาความหลากหลายทางชวภาพใน พ่นที่ต่นน้ําของจ้งหวัดเลย อุดรธานี สกลนคร ชัยภูมิ นครราชสีมา

๓.๑.๓ ภาคกลาง : พัฒนาเป็นฐานเศรษฐกิจข่นน้ํา

- ๑) เพิ่มขีดความสามารถในการแข่งขันของฐานอุตสาหกรรมเดิมและส่งเสริมการ พัฒนาอุตสาหกรรมแห่งอนาคตให้เป็นฐานรายได้ใหม่
- ๒) พัฒนาคุณภาพและมาตรฐานการผลิตอาหารและลนค้าเกษตรให้มีความทันสมัย และเป็นสากล
- ๓) ปรับปรุงมาตรฐานลนค้าและธุรกิจบริการด้านการท่องเท่ยวให้มีคุณภาพ และ ภาพลักษณ์ที่ได้มาตรฐานสากล
- ๔) เพิ่มประสทธิภาพระบบบรหการจัการน้ําแก้ไขปัญหาคความขัดแย้งการใช้น้ําในภาค ตะวันออก และส่งเสริมการทำแหล่งกักเก็บน้ําขนาดเล็กกระจายในพ่นที่การเกษตร ของภาคกลางตอนบนเพื่อกแก้ไขปัญหายุ้งแล้ง

๓.๑.๔ ภาคใต้ : พัฒนาเป็นฐานการสร้างรายได้ที่หลากหลาย

- ๑) เสริมสร้างความเข้มแข็งภาคการเกษตรให้เติบโตอย่างเต็มศักยภาพของห่วงโซ่ คุณค่าเพื่อกสร้างรายได้ให้กับพ่นที่อย่างต่อเนื่องและย่งย่น
- ๒) ยกกระต๊บรายได้จากการท่องเท่ยวให้เติบโตอย่างต่อเนื่อง และกระจายรายได้จาก การท่องเท่ยวสู่นพ่นที่เชื่อมโยงรวมทั้งชุมชนและท้องถิ่นอย่างทั่วถึง
- ๓) พัฒนาเศรษฐกิจจ้งหวัดชายแดนภาคใต้ให้เป็นพ่นที่เศรษฐกิจเฉพาะ
- ๔) วางระบบป้องกันและแก้ไขปัญหาคความเสื่อมโทรมของทรพยากรธรรมชาติและ ลิงแวดล่อม เพื่อกรักษาสมดุลของระบบนิเวศให้เกดความย่งย่นในพ่นที่ที่เป็นแหล่งต่น น้ําของภาค และพ่นที่ได้รับผลกระทบจากการกัตเศาะชายฝั่งจ้งหวัดนครศรีธรรมราช และสงขลา

๓.๒ การพัฒนาเมือง

๓.๒.๑ แนวทางการพัฒนาหลัก

- ๑) พัฒนาสภาพแวดล่อมเมืองศูนย์กลางของจ้งหวัดให้เป็นเมืองน่าอยู่เพื่อกใช้งาน ของคนทุกกลุ่มในสังคมอย่างเท่าเทียม เอื้อต่อการขยายตัวทางเศรษฐกิจและสังคม อย่างมีสมดุล
- ๒) ส่งเสริมการจัการสิงแวดล่อมเมืองอย่างมีบูรณาการภายใต้การมีส่วนร่วมของ ส่วนกลาง ส่วนท้องถิ่น ภาคประชาสังคม และภาคเอกชน
- ๓) พัฒนาระบบขนส่งสาธารณะในเขตเมือง
- ๔) รักษาอัตลัักษณ์ของเมืองและสร้างคุณค่าของทรพยากรเพื่อกกระจายรายได้ให้คนใน ท้องถิ่น
- ๕) เพิ่มประสทธิภาพการบรหการจัการเมือง

๓.๒.๒ แนวทางการพัฒนาเมืองสำคัญ

- ๑) ส่งเสริมกรุงเทพฯ ให้เป็นเมืองศูนย์กลางการติดต่อกิจระหว่างประเทศรวมทั้ง เป็นศูนย์กลางการศึกษา การบริการด้านการแพทยและสุขภาพพระต๊บนานาชาตศที่ พร้อมด้วยลิ่งอำนวยการความสะดวกเทคโนโลยีในการลิ่งสารและระบบคมนาคม มาตรฐานสูง

- ๒) พัฒนาเมืองปริมณฑล (สมุทรปราการ นนทบุรี ปทุมธานี นครปฐม และสมุทรสาคร) ให้เป็นเมืองศูนย์กลางการบริการธุรกิจและการพาณิชย์ ศูนย์กลางการขนส่งและโลจิสติกส์ ศูนย์บริการด้านสุขภาพและการศึกษาและเมืองที่อยู่อาศัย
- ๓) พัฒนาเมืองเชียงใหม่และเมืองพิษณุโลกให้เป็นศูนย์กลางการค้า การบริการธุรกิจ สุขภาพ การศึกษา และธุรกิจด้านดิจิทัล
- ๔) พัฒนาเมืองขอนแก่นและเมืองนครราชสีมาให้เป็นเมืองศูนย์กลาง การค้าการลงทุน การบริการสุขภาพและศูนย์กลางการศึกษา
- ๕) พัฒนาเมืองภูเก็ตและเมืองหาดใหญ่ให้เป็นเมืองนำอยู่และเอื้อต่อการขยายตัวทางเศรษฐกิจ รวมทั้งการเปลี่ยนแปลงของสังคมและสิ่งแวดล้อม
- ๖) พัฒนาพื้นที่รอบสถานีขนส่งระบบรางในเมืองที่มีศักยภาพที่สำคัญและบริเวณเมืองชายแดนที่มีศักยภาพ รวมทั้งบริเวณใกล้พื้นที่เขตเศรษฐกิจพิเศษชายแดน

๓.๓ การพัฒนาพื้นที่เศรษฐกิจ

๓.๓.๑ พื้นที่บริเวณชายฝั่งทะเลตะวันออก

- ๑) เร่งรัดการแก้ปัญหามลพิษและสิ่งแวดล้อมในพื้นที่เศรษฐกิจหลักให้เกิดผลในทางปฏิบัติอย่างเป็นรูปธรรม
- ๒) สนับสนุนการพัฒนาอุตสาหกรรมที่ใช้เทคโนโลยีขั้นสูงเป็นมิตรต่อสิ่งแวดล้อมและสอดคล้องกับศักยภาพของพื้นที่
- ๓) เพิ่มศักยภาพการท่องเที่ยวทางทะเลเชื่อมโยงอ่าวไทยฝั่งตะวันออกและตะวันตก
- ๔) พัฒนาโครงสร้างพื้นฐานทางเศรษฐกิจ สังคม และสิ่งแวดล้อมที่ได้มาตรฐานเพื่อยกระดับคุณภาพชีวิตประชาชน และรองรับการพัฒนาระเบียงเศรษฐกิจภาคตะวันออก
- ๕) กระจายผลประโยชน์จากการพัฒนาให้แก่ประชาชนในพื้นที่

๓.๓.๒ พื้นที่เศรษฐกิจพิเศษชายแดน

- ๑) ส่งเสริมและอำนวยความสะดวกการลงทุนในพื้นที่เขตพัฒนาเศรษฐกิจพิเศษชายแดน
- ๒) สนับสนุนและยกระดับการพัฒนากิจกรรมทางเศรษฐกิจที่เป็นมิตรกับสิ่งแวดล้อมและสอดคล้องกับศักยภาพของพื้นที่
- ๓) ส่งเสริมให้ภาคประชาชนและภาคีการพัฒนาที่เกี่ยวข้องเข้ามามีส่วนร่วมและได้รับประโยชน์จากการพัฒนา
- ๔) บริหารจัดการทรัพยากรธรรมชาติและสิ่งแวดล้อมในพื้นที่เศรษฐกิจพิเศษชายแดน ภายใต้กระบวนการมีส่วนร่วม

๑๐) ยุทธศาสตร์ที่ ๑๐ ความร่วมมือระหว่างประเทศเพื่อการพัฒนา

๑. วัตถุประสงค์

- ๑.๑ เพื่อใช้ประโยชน์จากจุดเด่นของทำเลที่ตั้งของประเทศไทยที่เป็นจุดเชื่อมโยงสำคัญของแนวระเบียงเศรษฐกิจต่าง ๆ ให้เกิดประโยชน์อย่างเต็มศักยภาพในการพัฒนาเศรษฐกิจและสังคมของไทย
- ๑.๒ เพื่อขยายโอกาสด้านการค้าการลงทุนระหว่างประเทศ และยกระดับให้ประเทศเป็นฐานการผลิตและการลงทุนที่มีศักยภาพและโดดเด่น
- ๑.๓ เพื่อเพิ่มบทบาทของไทยในเวทีโลกด้วยการส่งเสริมบทบาทที่สร้างสรรค์ของไทยในกรอบความร่วมมือต่าง ๆ รวมทั้งการสนับสนุนการขับเคลื่อนการพัฒนาภายใต้กรอบเป้าหมายการพัฒนาที่ยั่งยืน (Sustainable Development Goals: SDGs)

๒. เป้าหมายและตัวชี้วัด

๒.๑ เป้าหมายการพัฒนา

- ๒.๑.๑ เครือข่ายการเชื่อมโยงตามแนวระเบียงเศรษฐกิจที่ครอบคลุมและมีการใช้ประโยชน์ได้เต็มศักยภาพ
- ๒.๑.๒ ระบบห่วงโซ่มูลค่าในอนุภูมิภาคและภูมิภาคอาเซียนเพิ่มขึ้น
- ๒.๑.๓ ประเทศไทยเป็นฐานเศรษฐกิจ การค้าและการลงทุนที่สำคัญในภูมิภาคอนุภูมิภาคอาเซียน และเอเชีย รวมทั้งมีการพัฒนาส่วนขยายจากแนวระเบียงเศรษฐกิจในอนุภูมิภาคให้ครอบคลุมภูมิภาคอาเซียน เอเชียตะวันออก และเอเชียใต้
- ๒.๑.๔ ประเทศไทยเป็นหุ้นส่วนการพัฒนาที่สำคัญทั้งในระดับ

๒.๒ ตัวชี้วัด

- ๒.๒.๑ ความสำเร็จของไทยในการผลักดันให้เกิดโครงข่ายความเชื่อมโยงทางด้านโลจิสติกส์ที่ครอบคลุมทางบก ทางราง ทางน้ำ ทางอากาศ ภายในภูมิภาค เพื่ออำนวยความสะดวก ลดระยะเวลาและต้นทุนในการขนส่ง
- ๒.๒.๒ ความสำเร็จของการดำเนินงานภายใต้ความตกลงว่าด้วยการขนส่งข้ามพรมแดนในอนุภูมิภาคแม่น้ำโขง (Cross Border Transport Agreement: CBTA) ณ ด่านชายแดนระหว่างไทยกับประเทศเพื่อนบ้าน
- ๒.๒.๓ ดัชนีย่อยความสามารถในการบริหารจัดการ ณ พรมแดนของประเทศไทยในดัชนีการอำนวยความสะดวกทางการค้า (Enabling Trade Index)
- ๒.๒.๔ มูลค่าสินค้าขั้นกลางที่ผ่านด่านชายแดนระหว่างประเทศ
- ๒.๒.๕ มูลค่าการค้าการลงทุนระหว่างไทยกับประเทศในภูมิภาค
- ๒.๒.๖ มูลค่าการบริการของผู้ประกอบการไทยในประเทศในภูมิภาค
- ๒.๒.๗ ปริมาณการขนส่งสินค้าและบริการเพิ่มขึ้น
- ๒.๒.๘ มูลค่าการค้าชายแดนระหว่างไทยกับประเทศในภูมิภาค
- ๒.๒.๙ มูลค่าการลงทุนของผู้ประกอบการไทยในประเทศในภูมิภาค
- ๒.๒.๑๐ กฎหมายและระเบียบต่างๆ ได้รับการปรับปรุงให้เอื้อต่อการเป็นศูนย์กลางการผลิต การลงทุน และบริการ
- ๒.๒.๑๑ มูลค่าการให้ความช่วยเหลือของไทยในอนุภูมิภาคและภูมิภาค
- ๒.๒.๑๒ ความสำเร็จของโครงการพัฒนาร่วมกันระหว่างไทยกับประเทศในภูมิภาค
- ๒.๒.๑๓ ความก้าวหน้าในการดำเนินการให้เป็นไปตามเป้าหมายการพัฒนาที่ยั่งยืน

๓. แนวทางการพัฒนา

๓.๑ ขยายความร่วมมือทางการค้า และการลงทุนกับมิตรประเทศ และแสวงหาตลาดใหม่สำหรับสินค้าและบริการของไทย

๓.๒ พัฒนาความเชื่อมโยงด้านการคมนาคมขนส่ง โลจิสติกส์ และโทรคมนาคมในกรอบความร่วมมือ อนุภูมิภาคภายใต้แผนงาน GMS, ACMECS, IMT-GT, BIMSTEC และ JDS และภูมิภาคอาเซียนเพื่ออำนวยความสะดวกและลดต้นทุนด้านโลจิสติกส์

- ๓.๒.๑ พัฒนาความเชื่อมโยงตามแผนแม่บทว่าด้วยความเชื่อมโยงระหว่างกันในอาเซียนให้มีความต่อเนื่องและเป็นโครงข่ายที่สมบูรณ์
- ๓.๒.๒ พัฒนารูปแบบและบริการการขนส่งและโลจิสติกส์ที่มีประสิทธิภาพและได้มาตรฐานสากล
- ๓.๒.๓ ปรับปรุงกฎระเบียบการขนส่งคนและสินค้าที่เกี่ยวข้อง
- ๓.๒.๔ พัฒนาบุคลากรในธุรกิจการขนส่งและบริการโลจิสติกส์

๓.๒.๕ เชื่อมโยงการพัฒนาเศรษฐกิจตามแนวพื้นที่ชายแดนเขตเศรษฐกิจชายแดนตลอดจนเชื่อมโยงระบบการผลิตกับพื้นที่ตอนในของประเทศ

๓.๓ พัฒนาและส่งเสริมให้ไทยเป็นฐานของการประกอบธุรกิจ การบริการ และการลงทุนที่โดดเด่นในภูมิภาค

๓.๓.๑ สนับสนุนการพัฒนาเขตเศรษฐกิจชายแดนร่วมระหว่างไทยกับประเทศเพื่อนบ้านและส่งเสริมการค้าและการบริการชายแดน

๓.๓.๒ ผลักดันให้เกิดการบูรณาการแผนการพัฒนาพื้นที่เชื่อมโยงกับประเทศเพื่อนบ้านเพื่อผลประโยชน์ด้านความมั่นคงและการสร้างเสถียรภาพของพื้นที่

๓.๔ ส่งเสริมการลงทุนไทยในต่างประเทศ(Outward investment)ของผู้ประกอบการไทย

๓.๔.๑ พัฒนาผู้ประกอบการโดยเฉพาะวิสาหกิจขนาดกลางและขนาดย่อมให้สามารถพัฒนาธุรกิจร่วมกับประเทศเพื่อนบ้าน

๓.๔.๒ พัฒนาศักยภาพมนุษย์ เทคโนโลยี และนวัตกรรม

๓.๔.๓ พัฒนาสภาพแวดล้อมทางธุรกิจและการสนับสนุนการดำเนินงานโดยกลไกสภาธุรกิจภายใต้กรอบความร่วมมือต่าง ๆ

๓.๔.๔ สนับสนุนแหล่งเงินทุนและแหล่งข้อมูลเชิงลึกเกี่ยวกับฐานการผลิตในต่างประเทศ

๓.๕ เปิดประตูการค้าและพัฒนาความร่วมมือกับประเทศเพื่อนบ้านในลักษณะหุ้นส่วนทางยุทธศาสตร์ทั้งในระดับอนุภูมิภาค และภูมิภาคที่มีความเสมอภาคกัน

๓.๖ สร้างความเป็นหุ้นส่วนการพัฒนาประเทศในอนุภูมิภาค ภูมิภาค และนานาชาติ

๓.๖.๑ เพิ่มบทบาทและการมีส่วนร่วมของไทยในองค์การระหว่างประเทศ

๓.๖.๒ เพิ่มบทบาทของไทยในการให้ความช่วยเหลือทางการพัฒนา

๓.๗ เข้าร่วมเป็นภาคีความร่วมมือระหว่างประเทศโดยมีบทบาทที่สร้างสรรค์

๓.๗.๑ รักษาบทบาทของไทยในการมีส่วนร่วมกำหนดยุทธศาสตร์ของกรอบความร่วมมือที่ดำเนินอยู่

๓.๗.๒ รักษาคุณภาพของปฏิสัมพันธ์กับมหาอำนาจทางเศรษฐกิจเดิมและมหาอำนาจใหม่

๓.๗.๓ ยกกระดับมาตรฐานของไทยให้สอดคล้องกับมาตรฐานและบรรทัดฐานสากลตามพันธกรณีระหว่างประเทศ

๓.๘ ส่งเสริมความร่วมมือกับภูมิภาคและนานาชาติในการสร้างความมั่นคง

๓.๙ บูรณาการภารกิจด้านความร่วมมือระหว่างประเทศและด้านการต่างประเทศ

๓.๑๐ ส่งเสริมให้เกิดการปรับตัวภายในประเทศที่สำคัญ

๓ แผนพัฒนาภาค/แผนพัฒนากลุ่มจังหวัด/แผนพัฒนาจังหวัด

๓.๑ แผนพัฒนาภาคตะวันออกเฉียงเหนือ

ยุทธศาสตร์การพัฒนา

ยุทธศาสตร์ที่ ๑ บริหารจัดการน้ำให้เพียงพอต่อการพัฒนาเศรษฐกิจและคุณภาพชีวิต

อย่างยั่งยืน

แนวทางการพัฒนา

๑) พัฒนาแหล่งน้ำเดิมและแหล่งน้ำธรรมชาติ เพื่อเพิ่มประสิทธิภาพการกักเก็บน้ำ โดยการปรับปรุงอ่างเก็บน้ำ หอง ฝายและพื้นที่ชุ่มน้ำที่มีอยู่เดิม และพัฒนาแหล่งน้ำธรรมชาติให้สามารถ เพิ่มปริมาณการกักเก็บ รวมทั้งพัฒนาแหล่งน้ำใต้ดินตามความเหมาะสมของพื้นที่โดยไม่ให้เกิดผลกระทบจากดินเค็ม สร้างแหล่งกักเก็บ (แก้มลิง) อ่างเก็บน้ำ ฝาย และแหล่งน้ำขนาดเล็กในพื้นที่ที่เหมาะสมในพื้นที่การเกษตร

๒) พัฒนาแหล่งน้ำใหม่ในพื้นที่ลุ่มน้ำเลย ชี มูล โดยศึกษา สำรวจ และจัดหาพื้นที่ เพื่อพัฒนาแหล่งน้ำ ตลอดจนการผันน้ำระหว่างลุ่มน้ำ แม่น้ำในภาคและระหว่างภาค

- ก) พัฒนาระบบส่งและกระจายน้ำ เช่น ระบบสูบน้ำ อาคารบังคับน้ำ คลองส่งน้ำ เป็นต้น
- ข) บริหารจัดการน้ำแบบบูรณาการ โดยดำเนินการในระดับลุ่มน้ำให้มีความสมดุลระหว่างการใช้ทุกกิจกรรมกับปริมาณน้ำต้นทุน ส่งเสริมการมีส่วนร่วมของผู้เกี่ยวข้องทุกภาคส่วน และมีการจัดทำแผนบริหารจัดการน้ำทั้งในระยะเร่งด่วนและระยะยาวเพื่อป้องกันความเสียหายจากอุทกภัยและภัยแล้ง

ยุทธศาสตร์ที่ ๒ แก้ปัญหาความยากจนและพัฒนาคุณภาพชีวิตผู้มีรายได้น้อยเพื่อลดความเหลื่อมล้ำทางสังคม

แนวทางการพัฒนา

- ๑) พัฒนาอาชีพและรายได้ของคนยากจน โดยสร้างโอกาสให้กลุ่มคนจนมีที่ดินทำกินของตนเอง ส่งเสริมการมีอาชีพ สนับสนุนปัจจัยการผลิตและแหล่งเงินทุนในการประกอบอาชีพ ยกย่องฝีมือ และอบรมให้ความรู้ เพื่อให้มีรายได้เสริมและเกิดความมั่นคงทางรายได้
- ๒) พัฒนาคุณภาพชีวิตและจัดสวัสดิการให้แก่ผู้สูงอายุ ผู้พิการ และผู้ด้อยโอกาส โดยเพิ่มสวัสดิการทางด้านสังคมให้กับกลุ่มผู้พิการ ผู้ด้อยโอกาส และผู้สูงอายุ ส่งเสริมการมีส่วนร่วมของชุมชน ในการดูแลผู้พิการและผู้สูงอายุ และสนับสนุนการออมเพื่อสร้างความมั่นคงในบั้นปลายชีวิต ยกย่อง สถานพยาบาลชุมชนในพื้นที่ห่างไกลให้ได้มาตรฐาน และใช้ประโยชน์จากระบบสื่อสารทางอินเทอร์เน็ตเชื่อมโยง โรงพยาบาลขนาดใหญ่ให้สามารถดูแลผู้ป่วยและผู้สูงอายุ
- ๓) พัฒนาความรู้ ทักษะอาชีพ และการเรียนรู้ตลอดชีวิต โดยกระจายการบริการด้านการศึกษาที่มีคุณภาพให้มีความเท่าเทียมระหว่างพื้นที่ เพื่อพัฒนาทักษะให้สามารถประกอบอาชีพและมีรายได้ ตามศักยภาพของแต่ละบุคคล ปรับปรุงแหล่งเรียนรู้ในชุมชนและส่งเสริมให้มีระบบการจัดการความรู้ ภูมิปัญญาท้องถิ่น
- ๔) พัฒนาระบบการป้องกันและควบคุมโรคเฉพาะถิ่น แก้ปัญหาโรคพยาธิใบไม้ตับ ในพื้นที่เสี่ยง อาทิ จังหวัดขอนแก่น สกลนคร ร้อยเอ็ด หนองบัวลำภู กาฬสินธุ์ อ่างทอง อ่างทอง มหาสารคาม อุตรดิตถ์ นครพนม และยโสธร โดยส่งเสริมการเรียนรู้ในการป้องกันโรคพยาธิใบไม้ตับให้แก่ประชาชน ทั้งในชุมชนและเยาวชนในสถานศึกษา ปรับเปลี่ยนพฤติกรรมและค่านิยมในการบริโภคอาหารปรุงสุกจาก ปลา น้ำจืดมีเกล็ด กำจัดสิ่งปฏิกูลจากชุมชนบริเวณรอบแหล่งน้ำอย่างถูกหลักสุขาภิบาล สร้างเครือข่าย โรงพยาบาลในการคัดกรอง เฝ้าระวัง วินิจฉัยและรักษาโรคพยาธิใบไม้ตับและผู้ป่วยมะเร็งท่อน้ำดีพร้อมทั้ง พัฒนาระบบคัดกรองกลุ่มเสี่ยงและระบบฐานข้อมูลเพื่อติดตามการทำงาน
- ๕) พัฒนาโภชนาการแม่และเด็ก โดยส่งเสริมการบริโภคไอโอดีนและให้ความรู้แก่ พ่อแม่หรือผู้ดูแลเด็กในด้านโภชนาการที่เหมาะสม ตั้งแต่เริ่มตั้งครรภ์ และวิธีการเลี้ยงดูเด็กที่เหมาะสม เพื่อกระตุ้นการพัฒนาร่างกายในวัย ๐ - ๓ ปีแรก และยกระดับศูนย์พัฒนาเด็กเล็กในชุมชนและพื้นที่ห่างไกลให้ได้มาตรฐานเพื่อเสริมสร้างศักยภาพเด็กก่อนวัยเรียน ให้มีพัฒนาการความพร้อมทั้งทักษะสมอง ร่างกาย และสังคม
- ๖) อำนวยความยุติธรรม ลดความเหลื่อมล้ำ โดยยกระดับการให้ความช่วยเหลือ ผู้มีรายได้น้อยและผู้ด้อยโอกาสด้านกฎหมายและคดีความ บูรณาการการทำงานร่วมกันระหว่างหน่วยงานภาครัฐ และเครือข่ายภาคประชาชนในการแก้ไขข้อพิพาทในชุมชนโดยสันติวิธีและสร้างการรับรู้กฎหมายเพื่อสร้างภูมิคุ้มกันในการปกป้องตนเองไม่ให้ตกเป็นเหยื่อ

ยุทธศาสตร์ที่ ๓ สร้างความเข้มแข็งของฐานเศรษฐกิจภายในควบคู่กับการแก้ปัญหาทรัพยากรธรรมชาติและสิ่งแวดล้อม

แนวทางการพัฒนา

- ๑) พัฒนาอาชีพและรายได้ของเกษตรกร โดยสร้างความมั่นคงของเกษตรกรรายย่อย โดยยึดหลักปรัชญาของเศรษฐกิจพอเพียง เกษตรทฤษฎีใหม่ เกษตรทางเลือก เกษตรกรรมยั่งยืน และเกษตรแปลงใหญ่ สนับสนุนการรวมกลุ่มเกษตรกร พัฒนาความเข้มแข็งขององค์กรและสถาบันเกษตรกรพัฒนา เครือข่ายวิสาหกิจชุมชนหรือสหกรณ์การเกษตร พัฒนาเกษตรกรรุ่นใหม่ให้เป็นมืออาชีพ สนับสนุนการเข้าถึง แหล่งเงินทุนที่

เป็นธรรม นำร่องในจังหวัดกาฬสินธุ์ นครพนม บัรรัมย์ อำนาจเจริญ มุกดาหาร ยโสธร มหาสารคาม สกลนคร อุบลราชธานี อุตรธานี ศรีสะเกษ และหนองบัวลำภู

๒) พัฒนาพื้นที่ทุ่งกุลาร้องไห้ให้เป็นแหล่งผลิตข้าวหอมมะลิคุณภาพสูง ในพื้นที่จังหวัด ยโสธร สุรินทร์ ร้อยเอ็ด มหาสารคาม และศรีสะเกษ รวมทั้งพื้นที่ที่มีศักยภาพอื่นๆ โดยปรับกระบวนการผลิต ให้อยู่ภายใต้มาตรฐานเกษตรปลอดภัย พัฒนาห่วงโซ่เกษตรอินทรีย์ให้ครอบคลุมทุกขั้นตอนการผลิต พร้อมทั้ง ขยายพื้นที่เกษตรอินทรีย์ โดยส่งเสริมการผลิต การยกระดับราคาสินค้าเกษตรอินทรีย์ให้แตกต่างจากสินค้า เกษตรที่ใช้สารเคมี และการพัฒนาระบบการรับรองมาตรฐานเกษตรอินทรีย์ การส่งเสริมกระบวนการตรวจ รับรองแบบมีส่วนร่วมในการตรวจสอบกันเองของสมาชิกกลุ่มผู้ผลิตและชุมชน รวมทั้งการจัดทำโซนนิ่งระบบ เกษตรอินทรีย์อย่างเป็นรูปธรรม โดยนำร่องในพื้นที่ที่มีความพร้อมและเหมาะสม และเชื่อมโยงไปสู่ การท่องเที่ยวเชิงเกษตรหรือการท่องเที่ยววิถีไทยเพื่อขยายฐานรายได้ พร้อมทั้งจัดทำฐานข้อมูลเกษตรอินทรีย์ เพื่อเป็นข้อมูลในการวางแผนการผลิตที่เหมาะสม สนับสนุนการวิจัยและพัฒนานวัตกรรมใหม่ๆ ให้ตอบสนองตลาดสินค้าเพื่อสุขภาพและการส่งออก จัดตั้งกองทุนเกษตรอินทรีย์ ตลอดจนมาตรการส่งเสริมตลาดสีเขียว ในชุมชนและท้องถิ่น ส่งเสริมเกษตรกรและกลุ่มเกษตรกรจำหน่ายสินค้าผ่านช่องทางพาณิชย์อิเล็กทรอนิกส์ (E-Commerce) ทั้งภายในประเทศและต่างประเทศ

๓) ส่งเสริมการปรับเปลี่ยนไปสู่สินค้าเกษตรชนิดใหม่ตามศักยภาพของพื้นที่(Zoning)และความต้องการตลาด โดยส่งเสริมการปลูกพืชผัก ผลไม้ และไม้ดอก ในพื้นที่จังหวัดเลย หนองคาย บึงกาฬ นครพนม ศรีสะเกษ และอุบลราชธานีโดยสนับสนุนการปรับปรุงพัฒนาพันธุ์ การตรวจรับรองมาตรฐานสินค้าเกษตร การประชาสัมพันธ์และการจัดตั้งตลาดกลาง รวมทั้งส่งเสริมการปลูกพืชสมุนไพรสำคัญที่เป็นสารตั้งต้นในการแปรรูปผลิตสินค้า ในพื้นที่นำร่องจังหวัดสกลนคร มหาสารคาม เลย และอุบลราชธานี ให้มีปริมาณมากพอและมีคุณภาพตามระบบมาตรฐานการเกษตรตามความต้องการของตลาดทั้งในและต่างประเทศ และจัดทำฐานข้อมูล พื้นที่ปลูกพืชสมุนไพรเพื่อการบริหารจัดการ และส่งเสริมการเลี้ยงโคเนื้อคุณภาพสูงในพื้นที่จังหวัดสกลนคร มุกดาหาร นครพนม นครราชสีมา สุรินทร์ ชัยภูมิ บัรรัมย์และอุบลราชธานี และโคนม ในพื้นที่จังหวัดนครราชสีมา ขอนแก่น โดยสนับสนุนการปรับปรุงพันธุ์ ส่งเสริมการปลูกแปลงหญ้าและปรับปรุงคุณภาพอาหารสัตว์ พัฒนาเทคโนโลยีการเลี้ยงและทักษะเกษตรกร รวมทั้งการจัดระบบมาตรฐานโรงฆ่าสัตว์ให้ได้มาตรฐานอุตสาหกรรม (GMP) และเพิ่มช่องทางการจำหน่ายและขยายตลาดไปสู่อาเซียน

๔) ส่งเสริมและพัฒนาเศรษฐกิจชีวภาพ (Bio Economy) ให้เป็นฐานรายได้ใหม่ที่สำคัญของภาค โดยมุ่งลงทุนสร้างเศรษฐกิจบนฐานของการวิจัยและนวัตกรรมระดับสูง ในลักษณะสหวิทยาการที่ใช้ทรัพยากรฐานชีวภาพ (พืช สัตว์ จุลินทรีย์) รวมถึงวัสดุเหลือทิ้งทางการเกษตร ของเสียและน้ำเสียจากโรงงานอุตสาหกรรม ฟาร์มปศุสัตว์ และชุมชน พัฒนาต่อยอดเป็นผลิตภัณฑ์ชีวภาพที่มีมูลค่าสูง ก่อให้เกิดความก้าวหน้า และนวัตกรรมในมิติใหม่ๆ ที่ส่งผลต่อการปฏิรูปภาคเกษตร อาหาร สาธารณสุขและการแพทย์ พลังงาน อุตสาหกรรมเคมี และภาคสังคม โดยพัฒนาให้นครราชสีมา ขอนแก่น อุบลราชธานี และสกลนคร เป็นศูนย์กลาง อุตสาหกรรมเกษตรแปรรูปและอาหารแบบครบวงจร ส่งเสริมการแปรรูปสมุนไพรในพื้นที่จังหวัดสกลนคร มหาสารคาม สุรินทร์ และอำนาจเจริญ โดยพัฒนาเทคโนโลยีการผลิตให้ได้มาตรฐาน GMP พัฒนาระบบรับรอง ผลิตภัณฑ์สมุนไพรและสร้างแบรนด์เพื่อเพิ่มขีดความสามารถในการแข่งขันและส่งออก ส่งเสริมอุตสาหกรรมใหม่ และธุรกิจแนวใหม่ในพื้นที่กลุ่มจังหวัดภาคตะวันออกเฉียงเหนือตอนกลางและตอนล่าง ด้วยการพัฒนาต่อยอดจากวัตถุดิบและของเหลือทิ้งทางการเกษตร/อุตสาหกรรม และฐานความหลากหลายทางชีวภาพไปสู่ ผลิตภัณฑ์มูลค่าสูง เช่น เอทานอล พลาสติกชีวภาพ (bio-plastic) สารสกัดจากพืชมูลค่าสูง เอนไซม์/อาหาร เสริมสุขภาพจากจุลินทรีย์ เป็นต้น รวมทั้งสร้างความมั่นคงทางพลังงานระดับชุมชน จากการนำวัตถุดิบในชุมชน ของเหลือทิ้งทางการเกษตร ขยะครัวเรือน มาผลิตเป็นพลังงานเพื่อใช้ภายในครัวเรือนหรือชุมชน และส่งเสริม การใช้พลังงานหมุนเวียนในระดับชุมชน

๕) ส่งเสริมและสนับสนุนธุรกิจ SMEs ธุรกิจ Startup และวิสาหกิจชุมชน ผลิตสินค้า อุปโภคบริโภค ในพื้นที่เชื่อมโยงระเบียงเศรษฐกิจแนวตะวันออก-ตะวันตก ได้แก่ จังหวัดชัยภูมิ ขอนแก่น กาฬสินธุ์

ร้อยเอ็ด มุกดาหาร เพื่อการส่งออกสู่ประเทศเพื่อนบ้าน โดยเน้นอุตสาหกรรมสีเขียวและการใช้วัตถุดิบ ในพื้นที่รวมทั้งสนับสนุนความรู้ด้านกฎ ระเบียบที่เกี่ยวข้อง ส่งเสริมการเข้าถึงแหล่งเงินทุนที่เป็นธรรมาภิบาลพัฒนา ช่องทางการตลาดในต้นทุนที่ต่ำโดยใช้เทคโนโลยีสารสนเทศ เช่น e-Commerce, e-Marketing เป็นต้น

๖) ยกระดับมาตรฐานสินค้ากลุ่มผ้าไหม ผ้าฝ้าย ผ้าย้อมคราม และส่งเสริมพื้นที่ที่มี ศักยภาพ ให้ก้าวไปสู่การเป็นศูนย์กลางแฟชั่นในระดับภูมิภาค อาทิ กาฬสินธุ์ ขอนแก่น ชัยภูมิ นครราชสีมา สุรินทร์ และ สกลนคร เป็นต้น โดยส่งเสริมการพัฒนาคุณภาพสินค้า การออกแบบ และตราสัญลักษณ์ พัฒนา เทคโนโลยี และงานศึกษาวิจัยสร้างนวัตกรรมเพิ่มมูลค่า พร้อมทั้งพัฒนาและยกระดับผลิตภัณฑ์ชุมชนอื่นๆ ยกระดับ ผู้ประกอบการและนักออกแบบรุ่นใหม่ ให้มีทักษะ มีความรู้ความสามารถทั้งการออกแบบ และการจัดการ เพื่อให้สินค้ามีความหลากหลายและทันสมัย สร้างความเชื่อมโยงระหว่างวิสาหกิจชุมชนและวิสาหกิจ ขนาด กลางและขนาดย่อมกับภาคอุตสาหกรรม และส่งเสริมการจับคู่ธุรกิจเพื่อสร้างโอกาสทางธุรกิจ

๗) พัฒนาเมืองศูนย์กลางจังหวัดเป็นเมืองน่าอยู่ โดยจัดระบบสาธารณูปโภค สาธารณูปการที่มี คุณภาพและเพียงพอต่อความต้องการของประชาชนและกิจกรรมเศรษฐกิจในเมือง จัดระบบ บริการสังคมที่ได้ มาตรฐาน ที่อยู่อาศัยของผู้มีรายได้น้อย ให้มีความสำคัญต่อการผังเมือง การเพิ่มพื้นที่สีเขียวความสะอาดและ ดูแลความปลอดภัยของประชาชน และรักษาความสมดุลของระบบนิเวศ

๘) พื้นที่พืชรพการป่าไม้ให้คงความอุดมสมบูรณ์และรักษาความหลากหลายทางชีวภาพ ของ พื้นที่ต้นน้ำในพื้นที่จังหวัดเลย อุดรธานี สกลนคร ชัยภูมิ และนครราชสีมา โดยกำหนด และทำเครื่องหมายแนว เขตพื้นที่ป่าอนุรักษ์และพื้นที่ป่านอกเขตอนุรักษ์ให้ชัดเจน ส่งเสริมประชาชนมีส่วนร่วมในการฟื้นฟู ป่าปลูกป่า และป้องกันการบุกรุก เพื่อรักษาพื้นที่ป่าต้นน้ำและป้องกันการชะล้างพังทลายของดิน รวมถึงการอนุรักษ์พื้นที่ ชุ่มน้ำ

๙) ส่งเสริมและสนับสนุนการศึกษาวิจัยเพื่อพัฒนาความรู้ เทคโนโลยี นวัตกรรม และความคิด สร้างสรรค์ ในการพัฒนาภาค โดยใช้ประโยชน์จากสถาบันการศึกษา หน่วยงานด้านการวิจัยพัฒนา ที่กระจาย ตัวอยู่ในพื้นที่ สร้างความเชื่อมโยงสถาบันการศึกษา และภาคเอกชนเพื่อพัฒนาเครือข่ายของ อุตสาหกรรมใน ลักษณะคลัสเตอร์ สนับสนุนสถาบันการศึกษาหรือสถาบันวิจัย ให้มีความพร้อมด้านโครงสร้างพื้นฐานและ บุคลากรด้านวิทยาศาสตร์ เทคโนโลยี และนวัตกรรม ส่งเสริมและสนับสนุนการวิจัยในชั้นประยุกต์ และทดลอง เพิ่มขึ้น ทั้งการจัดทำผลิตภัณฑ์ต้นแบบ การทำวิจัยตลาด การทดสอบผลิตภัณฑ์ และโรงงานนำร่องเพื่อให้ สามารถแปลงงานวิจัยไปสู่การใช้ประโยชน์ในเชิงพาณิชย์ได้อย่างเป็นรูปธรรมมากขึ้น

ยุทธศาสตร์ที่ ๔ พัฒนาการท่องเที่ยวเชิงบูรณาการ

แนวทางการพัฒนา

๑) พัฒนาและส่งเสริมการท่องเที่ยวเชิงประเพณีวัฒนธรรมในทุกพื้นที่ โดยส่งเสริมชุมชนใน การสร้างสรรค์กิจกรรมหรือเทศกาลประจำปีในแต่ละเดือนในพื้นที่ต่างๆ โฆษณาประชาสัมพันธ์แก่นักท่องเที่ยวทั้งชาวไทยและต่างประเทศ เพื่อสร้างการรับรู้สินค้า บริการ และแหล่งท่องเที่ยวที่สะท้อน อัตลักษณ์ของชุมชน พัฒนาแบรนด์และสื่อสารความแตกต่างของชุมชนต่างๆ ในรูปแบบการเล่าเรื่อง (Storytelling) ส่งเสริมการขายแพ็คเกจการท่องเที่ยวเพื่อกระตุ้นการท่องเที่ยวนอกฤดูกาล ส่งเสริมการตลาด แบบมีเป้าหมาย เฉพาะกลุ่ม เช่น กลุ่มผู้สูงอายุ กลุ่มนักเรียนนักศึกษา กลุ่มผู้ประกอบการ กลุ่มสุขภาพสตรี เป็นต้น

๒) พัฒนาและส่งเสริมการท่องเที่ยวอารยธรรมอีสานใต้ในพื้นที่จังหวัดนครราชสีมา บุรีรัมย์ สุรินทร์ ศรีสะเกษ และอุบลราชธานี โดยบูรณาการจัดการแผนท่องเที่ยวในแต่ละจังหวัดที่ดึงดูดเด่น หรือ อัตลักษณ์ของแต่ละพื้นที่มาสร้างเส้นทางท่องเที่ยวเชื่อมโยงแหล่งท่องเที่ยวในเขตอารยธรรมอีสานใต้ และ เชื่อมโยงสู่ประเทศลาว กัมพูชา และเวียดนาม เพื่อเพิ่มระยะเวลาพำนักและค่าใช้จ่ายเฉลี่ยต่อหัวของกลุ่ม นักท่องเที่ยวคุณภาพทั้งชาวไทยและต่างประเทศ พัฒนาสินค้าและบริการที่มีจุดเด่นหรืออัตลักษณ์ที่สร้างจาก ทุน ทางวัฒนธรรม เพื่อให้เกิดความจดจำและสร้างความโดดเด่น ลอกเลียนได้ยาก พัฒนาบุคลากร และ

ผู้ประกอบการการท่องเที่ยวให้เป็นมืออาชีพ รักษามาตรฐานการให้บริการจัดทำแผนที่ท่องเที่ยวให้ท่องเที่ยวได้ตลอดทั้งปี พัฒนาระบบโลจิสติกส์ ขนถ่ายนักท่องเที่ยวอย่างเป็นระบบไปสู่ แหล่งท่องเที่ยว ดูแลความปลอดภัย และสุขลักษณะให้นักท่องเที่ยว

๓) พัฒนาและส่งเสริมการท่องเที่ยววิถีชีวิตลุ่มน้ำโขง ในพื้นที่จังหวัดเลย หนองคาย บึงกาฬ นครพนม มุกดาหาร อุบลราชธานี และสกลนคร และพัฒนาเส้นทางเชื่อมโยงแหล่งท่องเที่ยวกับประเทศเพื่อนบ้าน อาทิ สี่เหลี่ยมวัฒนธรรมล้านช้าง เลย - อุตรธานี - หนองบัวลำภู - หนองคาย - สปป.ลาว โดยพัฒนาแหล่งท่องเที่ยว สินค้าและบริการ ให้สอดคล้องกับกระแสความนิยมการท่องเที่ยวเชิงวัฒนธรรมของสองฝั่งโขง พัฒนากิจกรรมการท่องเที่ยวให้มีความหลากหลาย อาทิ การท่องเที่ยว/พักผ่อนชมทัศนียภาพและวิถี ชีวิตลุ่มแม่น้ำโขง (Leisure/Lifestyle) การท่องเที่ยวด้วยจักรยานและการเดินทางแบบคาราวาน (Cycling/Caravan Tours) การท่องเที่ยวเชิงมหกรรม (Festivals/Events) เป็นต้น พัฒนากิจการเชื่อมโยงระหว่าง แหล่งท่องเที่ยว พัฒนาท่าเรือให้ได้มาตรฐานความปลอดภัย ส่งเสริมการบริหารจัดการที่เกิดจากชุมชนเพื่อสร้าง งานและรายได้ เน้นพัฒนาผู้ประกอบการด้านการจัดการและทักษะทางภาษาเพื่อรองรับนักท่องเที่ยวต่างชาติที่ เพิ่มขึ้น

๔) พัฒนาและส่งเสริมการท่องเที่ยวยุคก่อนประวัติศาสตร์ ในจังหวัดขอนแก่น กาฬสินธุ์ อุตรธานี หนองบัวลำภูและชัยภูมิโดยพัฒนาแหล่งท่องเที่ยวและพิพิธภัณฑ์ให้เป็นแหล่งเรียนรู้เชิงสร้างสรรค์ และมีชีวิต ออกแบบการจัดแสดง จัดนิทรรศการ มัลติมีเดีย หรือกิจกรรมต่าง ๆ ให้ผู้ชมมีส่วนร่วม มีความสนุกสนาน รื่นรมย์เสมอ (play and learn) ทั้งภาษาไทยและต่างประเทศเพื่อขยายฐานนักท่องเที่ยวที่สนใจศึกษา วิวัฒนาการของภาคอีสานตั้งแต่ยุคก่อนประวัติศาสตร์จนถึงปัจจุบัน ปลุกฝังให้เด็กเข้าพิพิธภัณฑ์ผ่านกิจกรรม ทัศนศึกษาของโรงเรียนและนันทนาการของครอบครัว พัฒนาสินค้า/บริการ/ของที่ระลึก ปรับปรุงสิ่งอำนวยความสะดวกในแหล่งท่องเที่ยวให้ได้มาตรฐาน โฆษณาประชาสัมพันธ์อย่างต่อเนื่อง พัฒนาระบบขนส่ง สาธารณะเข้าสู่แหล่งท่องเที่ยวเพื่อให้เข้าถึงได้ง่ายและกลับมาได้บ่อยครั้ง

๕) พัฒนาและส่งเสริมการท่องเที่ยวเชิงกีฬาในพื้นที่จังหวัดบุรีรัมย์ ศรีสะเกษ นครราชสีมา โดยส่งเสริมและสนับสนุนอุตสาหกรรมกีฬาให้ครอบคลุมทุกมิติ เพื่อสร้างมูลค่าเพิ่มทั้งจาก การกีฬาและธุรกิจที่เกี่ยวข้อง อาทิ ธุรกิจการแข่งขันต่างๆ การผลิตอุปกรณ์/ชุดกีฬา/ของที่ระลึก สนามแข่งขัน อาหารเสริมและเครื่องดื่ม โรงแรม ร้านอาหาร การเดินทางและขนส่ง ประกันภัย สถาบันพัฒนากีฬาอาชีพทุกระดับ เป็นต้น ส่งเสริมการศึกษาในด้านเวชศาสตร์การกีฬา วิทยาศาสตร์การกีฬา และการบริหารจัดการ ธุรกิจกีฬา เพื่อผลิต บุคลากรรองรับการขยายตัวของอุตสาหกรรมกีฬา สนับสนุนการจัดมหกรรมกีฬานานาชาติ รวมทั้งส่งเสริม กิจกรรมทางการตลาดและการประชาสัมพันธ์เพื่อสร้างการรับรู้ให้กับนักท่องเที่ยว

๖) พัฒนาและส่งเสริมการท่องเที่ยวธรรมชาติในจังหวัดชัยภูมิ เลย นครราชสีมา อุบลราชธานี โดยส่งเสริมการท่องเที่ยวที่คำนึงถึงขีดความสามารถในการรองรับของระบบนิเวศเพื่อให้เกิดความ สมดุลและยั่งยืน มุ่งเน้นนักท่องเที่ยวคุณภาพเพื่อให้อุตสาหกรรมท่องเที่ยวที่มุ่งเน้นให้เกิดความคุ้มค่าต่อ ประสพการณ์มากกว่าการท่องเที่ยวที่คุ้มค่าเงิน สนับสนุนให้คนไทยเดินทางมาท่องเที่ยวในพื้นที่มากขึ้น เพื่อลด การพึ่งพิงตลาดต่างประเทศ รวมทั้งให้ความรู้แก่นักท่องเที่ยวในการอนุรักษ์ทรัพยากรธรรมชาติและ การ จัดการ ชยะอย่างถูกวิธี

๗) พัฒนาแหล่งท่องเที่ยวและสิ่งอำนวยความสะดวกให้ได้มาตรฐาน ประชาสัมพันธ์ การท่องเที่ยว และพัฒนาเส้นทางท่องเที่ยวที่เชื่อมโยงในลักษณะเครือข่ายเพื่อกระจายนักท่องเที่ยวจากเมืองหลักไปสู่ชุมชนและท้องถิ่น เชื่อมโยงกิจกรรมการท่องเที่ยวระหว่างภาคเอกชน กับชุมชนและท้องถิ่น ทั้งใน ประเทศและกับประเทศเพื่อนบ้าน ที่สอดคล้องกับความต้องการของนักท่องเที่ยว รวมทั้งพัฒนาทักษะฝีมือ บุคลากรในภาคบริการและการท่องเที่ยว จัดฝึกอบรมภาคีทุกด้านภาษาต่างประเทศ นอกจากนี้พัฒนา สินค้า OTOP สินค้าวิสาหกิจชุมชน ของที่ระลึก ร้านอาหาร ที่พักให้มีคุณภาพดี ส่งเสริมการท่องเที่ยวเฉพาะ กลุ่มตาม ความสนใจของนักท่องเที่ยว รวมถึงระบบการจัดการสิ่งแวดล้อมในแหล่งท่องเที่ยว

ยุทธศาสตร์ที่ ๕ ใช้โอกาสจากการพัฒนาโครงข่ายคมนาคมขนส่งที่เชื่อมโยงพื้นที่ เศรษฐกิจหลักภาคกลางและพื้นที่ระเบียงเศรษฐกิจภาคตะวันออก (EEC) เพื่อพัฒนาเมือง และพื้นที่เศรษฐกิจใหม่ๆ ของภาค

แนวทางการพัฒนา

๑) เร่งพัฒนาโครงสร้างพื้นฐานขนาดใหญ่ที่เชื่อมโยงภาคกับพื้นที่เศรษฐกิจหลักภาคกลางและพื้นที่ระเบียงเศรษฐกิจภาคตะวันออก (EEC) ให้แล้วเสร็จตามแผน อาทิ แผนการพัฒนารถไฟความเร็วสูง การพัฒนาโครงข่ายรถไฟทางคู่ และโครงการทางหลวงพิเศษระหว่างเมืองตามยุทธศาสตร์แผนพัฒนาโครงสร้างพื้นฐานด้านคมนาคมขนส่งของไทย พ.ศ.๒๕๕๘ - ๒๕๖๕ (ภาคตะวันออกเฉียงเหนือ)

๒) เร่งพัฒนาโครงข่ายระบบการคมนาคมขนส่งภายในภาคให้เป็นระบบที่สมบูรณ์ อาทิ การพัฒนารถไฟสายใหม่ (บ้านไผ่-นครพนม) โครงการพัฒนาท่าอากาศยานภายในภาค ๖ แห่ง (อุดรธานี อุบลราชธานี บุรีรัมย์ ร้อยเอ็ด นครราชสีมา และขอนแก่น) และขยายถนน ๔ ช่องจราจรเพื่อเพิ่มประสิทธิภาพทางหลวง

๓) พัฒนาเมืองสำคัญ ขอนแก่น นครราชสีมา ให้เป็นเมืองศูนย์กลางการค้า การลงทุน การบริการ สุขภาพและศูนย์กลางการศึกษา โดยพัฒนาและปรับปรุงโครงสร้างพื้นฐานเชื่อมโยงกับระบบโครงสร้างพื้นฐานหลักที่เชื่อมโยงระหว่างภาค เร่งรัดพัฒนาระบบขนส่งรางเบาเมืองขอนแก่น พร้อมทั้ง ส่งเสริมระบบขนส่งสาธารณะในเมืองให้เชื่อมโยงระหว่างเมืองและระบบขนส่งอื่น

๔) พัฒนาพื้นที่รอบสถานีขนส่งระบบรางในเมืองที่มีศักยภาพที่สำคัญ อาทิ เมืองขอนแก่น และบริเวณเมืองชายแดนที่มีศักยภาพ รวมทั้งบริเวณใกล้พื้นที่เขตเศรษฐกิจพิเศษชายแดน อาทิ เมืองนครพนม เมืองหนองคาย เมืองมุกดาหาร โดยสนับสนุนให้มีการจัดทำโครงการนำร่องที่ใช้แนวทาง การจัดรูปที่ดิน การวางผังเมืองควบคู่กับการพัฒนาเมืองแบบประหยัดพลังงาน

ยุทธศาสตร์ที่ ๖ พัฒนาความร่วมมือและใช้ประโยชน์จากข้อตกลงกับประเทศเพื่อนบ้าน ในการสร้างความเข้มแข็งทางเศรษฐกิจตามแนวชายแดนและแนวระเบียงเศรษฐกิจ

แนวทางการพัฒนา

๑) พัฒนาด่านชายแดน โดยพัฒนาโครงสร้างพื้นฐานบริเวณด่านศุลกากรให้เพียงพอ สนับสนุนการจัดการด่านพรมแดนแบบเบ็ดเสร็จ CIQ (Customs/Immigration/Quarantine) ให้ได้มาตรฐานสากลเร่งเชื่อมต่อระบบสารสนเทศภายในและระหว่างหน่วยงานเพื่อสามารถให้บริการ ณ จุดเดียว (National Single Window) เพิ่มอัตรากำลังเจ้าหน้าที่ให้เพียงพอ พัฒนาสิ่งอำนวยความสะดวกบริเวณจุดผ่อนปรนการค้าชายแดนที่มีศักยภาพ

๒) พัฒนาโครงสร้างพื้นฐานเชื่อมโยงชายแดน โดยเร่งก่อสร้างสะพานมิตรภาพไทย - ลาว แห่งที่ ๕ (บึงกาฬ-ปากซัน) เพื่อเชื่อมโยงโครงข่ายเส้นทางคมนาคมระหว่างไทย ลาว เวียดนาม และจีน ให้มีความสะดวกประหยัดเวลาและค่าใช้จ่ายในการเดินทาง

๓) พัฒนาพื้นที่เขตพัฒนาเศรษฐกิจพิเศษชายแดน โดยพัฒนาเมืองมุกดาหารเป็นพื้นที่ นำร่องเพื่อเสริมสร้างศักยภาพในการลงทุนและสร้างความร่วมมือกับประเทศเพื่อนบ้านในการพัฒนาเศรษฐกิจ ชายแดน พร้อมทั้งเร่งรัดการดำเนินงานโครงการและมาตรการสำคัญในเขตเศรษฐกิจพิเศษ นครพนม หนองคาย ให้มีความพร้อมด้านโครงสร้างพื้นฐาน และบริการ CIQ ที่ได้มาตรฐานสากล

๓.๒ แผนพัฒนากลุ่มจังหวัด

ยุทธศาสตร์กลยุทธ์การพัฒนากลุ่มจังหวัดฯ

ยุทธศาสตร์ที่ ๑ การเพิ่มศักยภาพการค้าชายแดน

กลยุทธ์ ๑.๑ พัฒนาศูนย์ข้อมูล และระบบฐานข้อมูล ด้านการค้า การลงทุน

- ๑) โครงการศูนย์บริการข้อมูลแบบเบ็ดเสร็จด้านการค้าการลงทุน ณ จุดผ่านแดน
๓๓ กลยุทธ์
- ๒) โครงการเพิ่มศักยภาพและยกระดับแรงงาน กลยุทธ์
- ๓) โครงการส่งเสริมการค้าการลงทุนและเพิ่มศักยภาพผู้ประกอบการและ
อุตสาหกรรม
- ๔) โครงการส่งเสริมการค้าการลงทุนให้ผู้ประกอบการแข่งขันได้
- ๕) โครงการปรับปรุงเส้นทางเชื่อมโยงกลุ่มจังหวัดเพื่อสนับสนุนการค้าและการ
ลงทุน
- ๖) โครงการเพิ่มศักยภาพการค้าชายแดน
- ๗) โครงการพัฒนาเศรษฐกิจการค้าชายแดนสู่อาเซียน

ยุทธศาสตร์ที่ ๒ การยกระดับการค้า การผลิตสินค้าทางการเกษตร

กลยุทธ์ ๒.๑ พัฒนาและปรับปรุงแหล่งน้ำเพื่อการเกษตร

- ๑) โครงการปรับปรุงโครงสร้างพื้นฐานเพื่อเพิ่มผลผลิตทางการเกษตร โดยการ
พัฒนาและฟื้นฟูแหล่งน้ำอย่างเป็นระบบ

กลยุทธ์ ๒.๒ พัฒนาทักษะแรงงานด้านการเกษตร(ยางพารา)

- ๑) โครงการพัฒนาศักยภาพและยกระดับมาตรฐานแรงงานด้านการเกษตร

กลยุทธ์ ๒.๓ เพิ่มประสิทธิภาพการผลิต ผลผลิตทางการเกษตร

- ๑) โครงการเพิ่มประสิทธิภาพการผลิตยางพารา
- ๒) โครงการเพิ่มประสิทธิภาพการผลิตข้าว
- ๓) โครงการเพิ่มประสิทธิภาพการผลิตมันสำปะหลัง
- ๔) โครงการเพิ่มประสิทธิภาพการผลิตอ้อยโรงงาน
- ๕) โครงการเพิ่มประสิทธิภาพการข้าวโพดเลี้ยงสัตว์
- ๖) โครงการติดตามและประเมินผลและประชาสัมพันธ์ต่อเนื่อง
- ๗) โครงการพัฒนาระบบข้อมูลสารสนเทศด้านการเกษตร

กลยุทธ์ ๒.๔ เพิ่มศักยภาพการผลิตผลผลิตทางการเกษตร

- ๑) โครงการพัฒนาอาชีพการเลี้ยงโคเนื้อคุณภาพ
- ๒) โครงการเลี้ยงกระบืออย่างยั่งยืน เพื่อลดต้นทุนการผลิต
- ๓) โครงการพัฒนาศักยภาพเกษตรกรอาชีพด้านการประมง

กลยุทธ์ ๒.๕ ส่งเสริมและสนับสนุนการผลิต และการแปรรูปสินค้าเกษตรให้ได้มาตรฐาน

- ๑) โครงการส่งเสริมและสนับสนุนการแปรรูปยางพาราให้ได้มาตรฐาน
- ๒) โครงการศึกษา การบริหารจัดการวงโซ่อุปทานยางพารา
- ๓) โครงการผลิตสินค้าเกษตรปลอดภัย

กลยุทธ์ ๒.๖ สร้างเครือข่ายการบริหารจัดการการเกษตรแบบครบวงจรและพัฒนาช่องทางการตลาด

- ๑) โครงการพัฒนาศักยภาพการบริหารจัดการสถาบันเกษตรกรและพัฒนาสหกรณ์
การตลาด

ยุทธศาสตร์ที่ ๓ การพัฒนาศักยภาพการท่องเที่ยวเชิงนิเวศ

กลยุทธ์ ๓.๑ การพัฒนาศูนย์ข้อมูล และระบบฐานข้อมูลด้านการท่องเที่ยว

- ๑) โครงการพัฒนาศูนย์ข้อมูล และระบบฐานข้อมูลด้านการท่องเที่ยว
- ๒) โครงการจัดทำป้ายประชาสัมพันธ์การท่องเที่ยว

กลยุทธ์ ๓.๒ พัฒนาบุคลากรด้านการท่องเที่ยว

- ๑) โครงการเพิ่มศักยภาพบุคลากรด้านการท่องเที่ยว

กลยุทธ์ ๓.๓ พัฒนาแหล่งท่องเที่ยวเพื่อรองรับนักท่องเที่ยวทั้งในและต่างประเทศ

- ๑) โครงการพัฒนาแหล่งท่องเที่ยวเพื่อรองรับนักท่องเที่ยว ทั้งในและต่างประเทศ
- ๒) โครงการขุดลอกหนองกอมเกาะเพื่อให้เป็นพื้นที่รับน้ำและเป็นหนองน้ำสาธารณะ และการท่องเที่ยว

กลยุทธ์ ๓.๔ พัฒนาเครือข่ายอุตสาหกรรมท่องเที่ยวและบริการ

- ๑) โครงการพัฒนาเครือข่ายผู้ประกอบการอุตสาหกรรมด้านการท่องเที่ยว ทั้งระบบ เพื่อส่งเสริมการประชาสัมพันธ์ และการตลาดของกลุ่มจังหวัด
- ๒) โครงการพัฒนาการบริหารจัดการท่องเที่ยว จังหวัดอุดรธานี
- ๓) โครงการยกระดับคุณภาพผู้ประกอบการสถานบริการ เช่น ร้านอาหาร ที่พัก โรงแรม ฯลฯ
- ๔) โครงการถนนแห่งภูมิปัญญาและวัฒนธรรมท้องถิ่นของกลุ่มจังหวัด(สินค้าและผลิตภัณฑ์ OTOP)
- ๕) โครงการพัฒนาด้านการตลาดและประชาสัมพันธ์ (ในต่างประเทศ)

กลยุทธ์ ๓.๕ ส่งเสริมกิจกรรมด้านการท่องเที่ยว

- ๑) โครงการส่งเสริมกิจกรรมด้านการท่องเที่ยว

กลยุทธ์ ๓.๖ พัฒนาโลจิสติก เพื่อเชื่อมโยงแหล่งท่องเที่ยวของกลุ่มจังหวัด

- ๑) โครงการปรับปรุงทางหลวงเพื่อสนับสนุนแหล่งท่องเที่ยวของกลุ่มจังหวัด

๓.๓ แผนพัฒนาจังหวัด

ยุทธศาสตร์การพัฒนาจังหวัดอุดรธานี (ปี พ.ศ.๒๕๖๑ - ๒๕๖๔) ฉบับทบทวน ประจำปีงบประมาณ

พ.ศ. ๒๕๖๒

วิสัยทัศน์จังหวัดอุดรธานี “เมืองน่าอยู่ ศูนย์กลางการค้าการลงทุนของอนุภูมิภาคลุ่มน้ำโขง”

พันธกิจ : ๑. พัฒนาสิ่งอำนวยความสะดวกปัจจัยพื้นฐาน การคมนาคมขนส่ง และการยกระดับมาตรฐานสถานประกอบและแรงงานเพื่อเพิ่มขีดความสามารถในการแข่งขันการค้า การลงทุนในอนุภูมิภาคลุ่มน้ำโขง

๒. พัฒนาการผลิตสินค้าเกษตรที่สำคัญและยกระดับมาตรฐานการทำการเกษตรปลอดภัย และเกษตรอินทรีย์

๓. ยกระดับคุณภาพชีวิตของประชาชนทั้งทางด้านร่างกาย จิตใจ และเสริมสร้างขีดความสามารถ ในการพัฒนาทุนมนุษย์และการลดความเหลื่อมล้ำโดยใช้หลักปรัชญาเศรษฐกิจพอเพียง

๔. ยกระดับอุตสาหกรรมไม้และการท่องเที่ยว โดยใช้รัศมีและศักยภาพด้านที่ตั้งเพื่อสร้างความเป็นเมืองศูนย์กลางไม้และการท่องเที่ยวของอนุภูมิภาคลุ่มน้ำโขง

๕. อนุรักษ์และฟื้นฟูทรัพยากรธรรมชาติและสิ่งแวดล้อม การบริหารจัดการน้ำ การจัดการขยะ/น้ำเสียเพื่อการใช้ประโยชน์ อย่างยั่งยืน

- ๖. เสริมสร้างสังคมที่มั่นคง ความปลอดภัย ในชีวิตทรัพย์สินของประชาชน
- ๗. เพิ่มประสิทธิภาพการบริหารจัดการจังหวัดให้มีเอกภาพด้วยการบูรณาการการทำงานกันทุกภาคส่วนตามค่านิยม UDON TEAM

เป้าหมายรวม : เพื่อสร้างความเข้มแข็งและยั่งยืนทางด้านเศรษฐกิจให้เติบโตอย่างสมดุลควบคู่ไปกับการพัฒนาด้านสังคม ความมั่นคงปลอดภัย และการบำรุงรักษาทรัพยากรธรรมชาติสิ่งแวดล้อมให้น่าอยู่

ตัวชี้วัดความสำเร็จตามเป้าหมายการพัฒนาจังหวัด

ตัวชี้วัด : ร้อยละที่เพิ่มขึ้นของ GPP จังหวัด เฉลี่ย ๕ ปี ย้อนหลังต่อปี

ค่าเป้าหมาย : ร้อยละ ๕

แนวทางการพัฒนา

กลยุทธ์ที่ ๑ : การพัฒนาศักยภาพการด้านการลงทุนเพื่อเพิ่มขีดความสามารถในการแข่งขัน
ในอนุภูมิภาคลุ่มน้ำโขง

วัตถุประสงค์ : เพื่อเพิ่มมูลค่าการค้าการลงทุน

เป้าหมายและตัวชี้วัด : ๑ จำนวนที่เพิ่มขึ้นของสถานประกอบการภาคอุตสาหกรรมที่ได้รับการรับรองมาตรฐาน GMP

๒. จำนวนธุรกิจที่ได้รับการยกระดับตามยุทธศาสตร์ประเทศไทย ๔.๐

๓. ร้อยละที่เพิ่มขึ้นผลิตภัณฑ์มวลรวมด้านค้าปลีกค้าส่งและการลงทุนในพื้นที่

๔. ร้อยละที่เพิ่มขึ้นของการจำหน่ายผลิตภัณฑ์ สินค้าและบริการ

แนวทางการพัฒนา : ๑. ส่งเสริมอุตสาหกรรมพัฒนาแรงงานเพื่อมุ่งสู่ความเป็นเลิศ

๒. ส่งเสริมการตลาดและแผนธุรกิจให้แก่กลุ่มธุรกิจเป้าหมายอุดรธานี ๔.๐

๓. พัฒนาโครงสร้างพื้นฐาน สิ่งอำนวยความสะดวก เพื่อเป็นศูนย์กลางการค้า การลงทุน และการบริการ

๔. สร้างมูลค่าเพิ่มผลิตภัณฑ์และบริการเพื่อให้แข่งขันได้

กลยุทธ์ที่ ๒ : การส่งเสริมการพัฒนาการเกษตรอุตสาหกรรม ยกระดับมาตรฐานการผลิตสินค้าเกษตรปลอดภัย และเกษตรอินทรีย์

วัตถุประสงค์ : เพื่อให้เกษตรกรพึ่งพาตนเองได้อย่างเข้มแข็งและยั่งยืน

เป้าหมายและตัวชี้วัด : ๑. ร้อยละของจำนวนเป้าหมายที่เข้าร่วมโครงการได้มีการน้อมนำเอาหลักปรัชญาของเศรษฐกิจพอเพียงไปใช้ในการวางแผนการผลิตและการพัฒนาภาคเกษตร (ร้อยละ ๘๐)

๒. จำนวนพื้นที่ที่ได้รับประโยชน์จากการพัฒนาโครงสร้างพื้นฐานดินและน้ำ (๑๕,๗๕๐ ไร่)

๓. จำนวนแปลงฟาร์มที่ได้รับการรับรองมาตรฐานเกษตรปลอดภัย/เกษตรอินทรีย์ (ร้อยละ ๑๐)

๔. ร้อยละที่เพิ่มขึ้นของประสิทธิภาพการผลิตเกษตรอุตสาหกรรมเพิ่มขึ้น (ร้อยละ ๕)

๕. ร้อยละที่เพิ่มขึ้นของมูลค่าและรายได้ของเกษตรกร

(๑) มูลค่าเกษตรเพิ่มขึ้น ๕%

(๒) รายได้ของเกษตรกรเพิ่มขึ้น ๑๐%

- แนวทางการพัฒนา :** ๑. ขยายผลองค์ความรู้การทำเกษตรตามหลักปรัชญาของเศรษฐกิจพอเพียง
๒. พัฒนาโครงสร้างพื้นฐานการเกษตร
๓. เพิ่มประสิทธิภาพการผลิต การแปรรูปสินค้าเกษตรปลอดภัยและเกษตรอินทรีย์
๔. ส่งเสริมการตลาดสินค้าเกษตร

กลยุทธ์ที่ ๓ : การยกระดับคุณภาพชีวิตเพื่อสร้างความเข้มแข็งให้สังคม มีความพร้อมรับการเปลี่ยนแปลงทางเศรษฐกิจ สังคม และวัฒนธรรม

วัตถุประสงค์ : เพื่อให้ประชาชนมีความเข้มแข็งด้านร่างกายและจิตใจ มีขีดความสามารถด้านการแข่งขันและมีคุณภาพชีวิตที่ดี ทันทต่อการเปลี่ยนแปลงของสังคม

- เป้าหมายและตัวชี้วัด :** ๑. ร้อยละที่ลดลงของจำนวนผู้ป่วยโรคเบาหวาน
๒. ร้อยละที่เพิ่มขึ้นของดัชนีมวลกายตามเกณฑ์มาตรฐาน
๓. ร้อยละที่เพิ่มขึ้นของพัฒนาการสมวัยของเด็กปฐมวัย
๔. ร้อยละที่เพิ่มขึ้นของนักเรียนที่ได้รับการแนะแนวอาชีพ
๕. ร้อยละของจำนวนแรงงานที่ได้รับการรับรองมาตรฐานแรงงาน
๖. ร้อยละของจำนวนผู้สูงอายุ ผู้พิการ ผู้ด้อยโอกาส ฯลฯ ที่ได้รับการยกระดับคุณภาพชีวิต
๗. ร้อยละที่ลดลงของครัวเรือนยากจน
๘. ค่า Gini Index ลดลง
๙. จำนวนที่เพิ่มขึ้นของผู้ที่อยู่ในระบบประกันสังคม
๑๐. ค่าคะแนนที่เพิ่มขึ้นด้านคุณภาพการบริหารจัดการด้านสังคมคุณภาพชีวิตของจังหวัด

- แนวทางการพัฒนา :** ๑. ส่งเสริมการเตรียมความพร้อมสังคมผู้สูงอายุสุขภาพดี
๒. พัฒนาคุณภาพการศึกษาและคุณภาพชีวิตคนอุดรธานีทุกกลุ่มวัย
๓. ลดความเหลื่อมล้ำด้วยสังคมคนอุดรธานีด้วยหลักปรัชญาของเศรษฐกิจพอเพียง
๔. พัฒนาระบบบริหารจัดการด้านสังคมคุณภาพชีวิต

กลยุทธ์ที่ ๔ : การยกระดับมาตรฐานอุตสาหกรรมไมซ์และการท่องเที่ยว โดยใช้อัตลักษณ์และศักยภาพด้านที่ตั้งเพื่อสร้างความเป็นเมืองศูนย์กลางไมซ์ของอนุภูมิภาคกลุ่มน้ำโขง (GMS MICE & Tourism City)

วัตถุประสงค์ : เพื่อเพิ่มปริมาณ และมูลค่าด้านการท่องเที่ยวและอุตสาหกรรมไมซ์บนพื้นฐานของการบริหารจัดการอย่างเป็นเลิศร่วมกัน

- เป้าหมายและตัวชี้วัด :** ๑. ร้อยละที่เพิ่มขึ้นของมูลค่าการท่องเที่ยว และนักท่องเที่ยวกลุ่มไมซ์
๒. จำนวนคลัสเตอร์ธุรกิจ ผู้ผลิตรายการค้าและบริการที่เกี่ยวข้องกับอุตสาหกรรมไมซ์ การท่องเที่ยวที่ได้รับการรับรองมาตรฐาน
๓. จำนวนบุคลากรที่ผ่านการอบรมความรู้ด้านอุตสาหกรรมไมซ์และการท่องเที่ยว

๔. ร้อยละของความพึงพอใจของการเข้าถึงแหล่งท่องเที่ยว/ที่พัก และสถานที่จัดงาน

แนวทางการพัฒนา : ๑. ส่งเสริมการประชาสัมพันธ์จุดขายโดยเน้นศักยภาพที่มีเอกลักษณ์
๒. สนับสนุนการสร้างคลัสเตอร์เชื่อมโยงกลุ่มผู้ผลิตสินค้าและบริการ
๓. พัฒนาบุคลากรด้านอุตสาหกรรมไมซ์ การท่องเที่ยว และอุตสาหกรรม
การกีฬา
๔. พัฒนาโครงสร้างพื้นฐานและสิ่งอำนวยความสะดวกด้านการบริหาร
จัดการอุตสาหกรรมไมซ์ และการท่องเที่ยว

กลยุทธ์ที่ ๕ : การจัดการทรัพยากรธรรมชาติและสิ่งแวดล้อมเพื่อการใช้ประโยชน์อย่างยั่งยืน

วัตถุประสงค์ : เพื่อรักษาความสมบูรณ์ของทรัพยากรธรรมชาติและสร้างสิ่งแวดล้อมที่ดีให้กับ
ประชาชน

เป้าหมายและตัวชี้วัด : ๑. จำนวนพื้นที่ป่าไม้ที่ยังคงสภาพเดิมไม่น้อยกว่า ๗๑๙,๓๕๗ ไร่
๒. จำนวนของแหล่งน้ำที่ได้รับการฟื้นฟู
๓. ปริมาณที่เพิ่มขึ้นของขยะที่ถูกนำกลับไปใช้ประโยชน์
๔. ปริมาณขยะ/ น้ำเสียที่ได้รับการจัดการอย่างถูกต้องเพิ่มขึ้น
๕. จำนวนที่เพิ่มขึ้นของเครือข่ายที่ได้รับการขึ้นทะเบียนของหน่วยงาน
ที่เกี่ยวข้องและมีการดำเนินงานอย่างต่อเนื่อง

แนวทางการพัฒนา : ๑. ปกป้อง อนุรักษ์ พื้นที่ ทรัพยากรธรรมชาติและสิ่งแวดล้อม(ป่า)
๒. พัฒนาแหล่งน้ำ และนำไปใช้ประโยชน์อย่างสูงสุด
๓. ส่งเสริมการจัดการสิ่งแวดล้อมและการนำกลับมาใช้ประโยชน์
๔. พัฒนาระบบเครือข่ายด้านการบริหารจัดการทรัพยากรธรรมชาติและ
สิ่งแวดล้อม

กลยุทธ์ที่ ๖ : การสร้างความมั่นคง ความปลอดภัยในชีวิตทรัพย์สินของประชาชน

วัตถุประสงค์ : เพื่อให้มีความสงบเรียบร้อย และประชาชนมีความปลอดภัยในชีวิต และทรัพย์สิน

เป้าหมายและตัวชี้วัด : ๑. ร้อยละที่เพิ่มขึ้นของแกนนำการเสริมสร้างการเรียนรู้การปกครองใน
ระบอบประชาธิปไตยอันมีพระมหากษัตริย์ทรงเป็นพระประมุข
๒. จำนวนผู้ค้าที่ถูกจับกุมดำเนินคดี
๓. จำนวนที่ลดลงของผู้เสพ/ ผู้ติด
๔. จำนวนที่เพิ่มขึ้นของสถานบันเทิง/ หอพัก/ สถานที่บริการที่ปฏิบัติตาม
ระเบียบกฎหมาย
๕. ร้อยละที่ลดลงของคดีอาญา ๔ กลุ่ม
๖. ร้อยละที่ลดลงของจำนวนครั้งของสาธารณภัยและจำนวนผู้เสียชีวิตจาก
สาธารณภัยและอุบัติเหตุ

แนวทางการพัฒนา : ๑. ส่งเสริมการเรียนรู้วิถีการปกครองในระบอบประชาธิปไตยอันมี
พระมหากษัตริย์ทรงเป็นพระประมุข
๒. ป้องกันปัญหาและแก้ไขปัญหาอาชญากรรมและจัดระเบียบสังคม
๓. รักษาความปลอดภัยในชีวิตและทรัพย์สินของประชาชน
๔. ยกกระดับมาตรฐานการบริหารจัดการด้านการป้องกันและบรรเทา
สาธารณภัย

คำนิยาม UDON TEAM

U :	UNITY	:	เอกภาพ
D :	DEVELOPMENT	:	พัฒนาอย่างต่อเนื่อง
O :	OPENMIND	:	เปิดใจให้บริการ
N :	NETWORK	:	สานเครือข่ายการมีส่วนร่วมของประชาชน
T :	TRANPARENCY	:	มีความโปร่งใส
E :	EXCELLENCE	:	เน้นผลสัมฤทธิ์ของงาน
A :	ACCOUNTABILITY	:	มีความรับผิดชอบ
M :	MORALITY	:	มีศีลธรรม

๔. ยุทธศาสตร์การพัฒนาขององค์การบริหารส่วนจังหวัดอุดรธานี

๑) วิสัยทัศน์ : “เมืองน่าอยู่ ประตูด่านอินโดจีน ถิ่นมรดกโลก”

๒) ยุทธศาสตร์พัฒนา

(๑) ยุทธศาสตร์การพัฒนาด้านส่งเสริมการลงทุนและพานิชยกรรม

๑. ทำให้เป็นศูนย์กลางการค้าการลงทุนด้านอุตสาหกรรมและการเกษตร/เกษตรอินทรีย์ในกลุ่มอินโดจีน
๒. ทำให้มีการผลิตและการเพิ่มมูลค่าสินค้าการเกษตร/เกษตรอินทรีย์ให้ได้ตามมาตรฐานเป็นมิตรกับสิ่งแวดล้อมและเป็นที่ยอมรับของผู้บริโภค
๓. ทำให้เกษตรกร องค์กรเกษตรกร และวิสาหกิจชุมชน มีความเข้มแข็งและสามารถเป็นแกนกลางในการส่งเสริมพัฒนาด้านการเกษตรของท้องถิ่น

(๒) ยุทธศาสตร์การพัฒนาด้านส่งเสริมการท่องเที่ยว การบริหารจัดการและอนุรักษ์ทรัพยากรธรรมชาติและสิ่งแวดล้อม

๑. ทำให้เกิดการท่องเที่ยวที่หลากหลายและครอบคลุมสอดคล้องกับวิถีชีวิต วัฒนธรรม ประเพณี โดยเชื่อมโยงกันระหว่างชนบท/เมือง/ภูมิภาค/ประเทศ
๒. ทำให้เกิดการบริหารจัดการทรัพยากรธรรมชาติและสิ่งแวดล้อม ภูมิปัญญาท้องถิ่น วัฒนธรรมท้องถิ่นอย่างยั่งยืน

(๓) ยุทธศาสตร์การพัฒนาด้านการศึกษาและการกีฬา

๑. ทำให้นักเรียนในสังกัด อบจ.เกิดการเรียนรู้ที่สอดคล้องกับความต้องการดำรงชีวิตและยกระดับการเรียนรู้สู่ระดับสากล
๒. ทำให้นักเรียนในสังกัด สพฐ.จังหวัดอุดรธานี ได้รับโอกาสทางการศึกษาเพิ่มมากขึ้น
๓. ทำให้ภาคประชาชนเกิดกระบวนการเรียนรู้อย่างต่อเนื่องนำไปสู่การพัฒนาคุณภาพชีวิตที่ดีขึ้น
๔. ทำให้ประชาชนมีสุขภาพกายสุขภาพจิตที่ดีและมีใจรักในการออกกำลังกายรวมถึงการเสริมสร้างโอกาสแก่ผู้ที่สนใจและมีทักษะการกีฬาสู่สากล
๕. ทำให้เกิดการพัฒนาศักยภาพของประชาชนผู้สนใจและมีความสามารถสู่การกีฬาในระดับสากล

(๔) ยุทธศาสตร์การพัฒนาด้านโครงสร้างพื้นฐาน

๑. ทำให้เกิดโครงข่ายทางหลวงท้องถิ่นที่เชื่อมกับเส้นทางหลัก เพื่อพัฒนาโครงสร้างพื้นฐานบ้านเมืองให้น่าอยู่
๒. ทำให้เกิดแหล่งน้ำด้านการเกษตร/อุปโภคบริโภค ที่มีระบบการบริหารจัดการน้ำอย่างมีประสิทธิภาพร่วมกับหน่วยงานภาคี ภาครัฐ ภาคท้องถิ่น และภาคประชาชนในชุมชน

(๕) ยุทธศาสตร์การพัฒนาด้านสังคมและคุณภาพชีวิต

๑. ทำให้ประชาชนมีคุณภาพชีวิตที่ดี มีคุณธรรมมีจิตสาธารณะ ชุมชนเข้มแข็ง
๒. ทำให้มีการพัฒนาและเพิ่มทักษะในการดำรงชีวิตแก่ ผู้ด้อยโอกาส ผู้พิการ ผู้สูงอายุ และ ผู้ติดเชื่อเอดส์

(๖) ยุทธศาสตร์การพัฒนาด้านการบริหารจัดการแบบบูรณาการ

๑. ทำให้บุคลากรในองค์กรมีศักยภาพที่สอดคล้องต่อภารกิจและเกิดการทำงานที่มีประสิทธิภาพ
๒. ทำให้เกิดการบริหารจัดการแบบบูรณาการร่วมกันทุกภาคส่วนทั้งภาครัฐ/ท้องถิ่น/ภาคเอกชน/ประชาชน
๓. เพื่อสร้างเครือข่ายการมีส่วนร่วมของประชาชนในการพัฒนาท้องถิ่น

๕. ยุทธศาสตร์การพัฒนาขององค์กรปกครองส่วนท้องถิ่นในเขตจังหวัดอุดรธานี**(พ.ศ. ๒๕๖๑ – ๒๕๖๕)****๑. วิสัยทัศน์ (Vision)**

“บูรณาการการพัฒนาท้องถิ่นอย่างมีคุณภาพ เพื่อส่งเสริมให้จังหวัดอุดรธานีเป็นเมืองน่าอยู่ เป็นศูนย์กลางการค้าการลงทุนอนุภูมิภาคลุ่มน้ำโขงอย่างยั่งยืน”

๒. พันธกิจ (Mission)

๑. การจัดทำแผนพัฒนาท้องถิ่นให้สอดคล้องกับแผนพัฒนาจังหวัด
๒. การพัฒนาระบบโครงสร้างพื้นฐาน สาธารณูปโภคและสาธารณูปการ
๓. การพาณิชย์ และส่งเสริมการลงทุน
๔. การส่งเสริมการท่องเที่ยว และกีฬา
๕. การจัดการศึกษา
๖. การสังคมสงเคราะห์และพัฒนาคุณภาพชีวิตเด็ก สตรี คนชราและผู้ด้อยโอกาส
๗. การส่งเสริมการมีส่วนร่วมของราษฎรในการพัฒนาท้องถิ่น
๘. การคุ้มครอง ดูแล และบำรุงรักษาป่าไม้ ที่ดิน ทรัพยากรธรรมชาติและสิ่งแวดล้อม
๙. การส่งเสริมประชาธิปไตย ความเสมอภาคและสิทธิเสรีภาพของประชาชน
๑๐. การส่งเสริมศิลปะ วัฒนธรรม จารีต ประเพณีและภูมิปัญญาท้องถิ่น
๑๑. การกำจัดขยะมูลฝอย สิ่งปฏิกูล และมลพิษต่างๆ
๑๒. การรักษาความสงบเรียบร้อย ส่งเสริมสนับสนุนการป้องกันและรักษาความปลอดภัยในชีวิตและทรัพย์สิน

๓. ยุทธศาสตร์การพัฒนา (Strategy)

๓.๑ ยุทธศาสตร์การพัฒนาที่ ๑ การพัฒนาศักยภาพการค้าการลงทุนเพื่อเพิ่มขีดความสามารถในการแข่งขันในอนุภาคลุ่มน้ำโขง

แนวทางการพัฒนา

- ๑.) ส่งเสริมอุตสาหกรรมและพัฒนาแรงงานมุ่งสู่ความเป็นเลิศ
- ๒.) ส่งเสริมการตลาดและแผนธุรกิจให้แก่กลุ่มเป้าหมายอุดรธานี ๔.๐
- ๓.) พัฒนาโครงสร้างพื้นฐานสิ่งอำนวยความสะดวกเพื่อเป็นศูนย์กลางการค้าบริการ
- ๔.) สร้างมูลค่าเพิ่มผลิตภัณฑ์และบริการเพื่อให้แข่งขันได้

๓.๒ ยุทธศาสตร์การพัฒนาที่ ๒ การส่งเสริมการพัฒนาเกษตรอุตสาหกรรม ยกกระดับมาตรฐานการผลิตสินค้าเกษตรปลอดภัยและเกษตรอินทรีย์

แนวทางการพัฒนา

- ๑.) ขยายผลองค์ความรู้การทำเกษตรตามหลักปรัชญาเศรษฐกิจพอเพียง
- ๒.) พัฒนาโครงสร้างพื้นฐานการเกษตร
- ๓.) เพิ่มประสิทธิภาพการผลิต การแปรรูปสินค้าเกษตรปลอดภัยและเกษตรอินทรีย์
- ๔.) ส่งเสริมการตลาดสินค้าเกษตร

๓.๓ ยุทธศาสตร์การพัฒนาที่ ๓ การยกระดับคุณภาพชีวิตเพื่อสร้างความเข้มแข็งให้สังคมมีความพร้อมกับการเปลี่ยนแปลงทางเศรษฐกิจ สังคม วัฒนธรรม และเทคโนโลยี

แนวทางการพัฒนา

- ๑.) ส่งเสริมการเตรียมความพร้อมสังคมผู้สูงอายุสุขภาพดี
- ๒.) พัฒนาคุณภาพการศึกษาและคุณภาพชีวิตคนอุดรธานีทุกกลุ่มวัย
- ๓.) ลดความเหลื่อมล้ำด้านสังคมคนอุดรธานีด้วยหลักปรัชญาของเศรษฐกิจพอเพียง
- ๔.) พัฒนาระบบบริหารจัดการด้านสังคมคุณภาพชีวิต

๓.๔ ยุทธศาสตร์การพัฒนาที่ ๔ การยกระดับมาตรฐานอุตสาหกรรมไมซ์ การท่องเที่ยว และอุตสาหกรรมกีฬา โดยใช้อัตลักษณ์และศักยภาพที่ตั้งเพื่อสร้างความเป็นเมืองศูนย์กลางของอนุภาคลุ่มน้ำโขง

แนวทางการพัฒนา

- ๑.) ส่งเสริมการตลาดและการประชาสัมพันธ์จุดขายโดยเน้นศักยภาพที่มีเอกลักษณ์
- ๒.) สนับสนุนการสร้างคลัสเตอร์เชื่อมโยงกลุ่มผู้ผลิตสินค้า
- ๓.) พัฒนาบุคลากรด้านอุตสาหกรรมไมซ์ การท่องเที่ยว และอุตสาหกรรมกีฬา
- ๔.) พัฒนาโครงสร้างพื้นฐานและสิ่งอำนวยความสะดวกด้านการบริหารจัดการอุตสาหกรรมไมซ์ การท่องเที่ยว และอุตสาหกรรมกีฬา

๓.๕ ยุทธศาสตร์การพัฒนาที่ ๕ การจัดการทรัพยากรธรรมชาติและสิ่งแวดล้อมเพื่อการใช้ประโยชน์อย่างยั่งยืน

แนวทางการพัฒนา

- ๑.) ปกป้อง อนุรักษ์ ปั่นฟู ทรัพยากรธรรมชาติและสิ่งแวดล้อม
- ๒.) พัฒนาแหล่งน้ำและน้ำไปใช้ประโยชน์อย่างสูงสุด
- ๓.) ส่งเสริมการจัดการสิ่งแวดล้อมและการนำกลับมาใช้ประโยชน์
- ๔.) พัฒนาระบบเครือข่ายด้านการบริหารจัดการทรัพยากรธรรมชาติและสิ่งแวดล้อม

๓.๖ ยุทธศาสตร์การพัฒนาที่ ๖ การเสริมสร้างความมั่นคง ความปลอดภัยในชีวิตทรัพย์สินของประชาชน

แนวทางการพัฒนา

- ๑.) ส่งเสริมการเรียนรู้วิถีการปกครองในระบบประชาธิปไตยอันมีพระมหากษัตริย์ทรงเป็นพระประมุข
- ๒.) ป้องกันปัญหาและแก้ไขปัญหาอาชญากรรมและจัดระเบียบสังคม
- ๓.) รักษาความปลอดภัยในชีวิตและทรัพย์สินของประชาชน
- ๔.) ยกกระดับมาตรฐานการบริหารจัดการด้านป้องกันและบรรเทาสาธารณภัย

๓.๗ ยุทธศาสตร์การพัฒนาที่ ๗ ด้านบริหารจัดการแบบบูรณาการ

แนวทางการพัฒนา

- ๑.) ส่งเสริมและพัฒนาศักยภาพของท้องถิ่นต่างๆ ด้านตามหลักบริหารบ้านเมืองที่ดี
- ๒.) ส่งเสริมให้ประชาชนเข้ามามีส่วนร่วมในการจัดทำแผนพัฒนาท้องถิ่น
- ๓.) ประสานบูรณาการแผนพัฒนาท้องถิ่นมิให้เกิดความทับซ้อนของพื้นที่ในการดำเนินงาน เพื่อประโยชน์สูงสุดของประชาชน

๖. ความเชื่อมโยงของยุทธศาสตร์

ยุทธศาสตร์การพัฒนาขององค์กรปกครองส่วนท้องถิ่นในเขตจังหวัดอุดรธานี ทั้ง ๖ ยุทธศาสตร์ มีความเชื่อมโยงและสอดคล้องกับแผนยุทธศาสตร์ชาติ ๒๐ ปี แผนพัฒนาเศรษฐกิจและสังคมแห่งชาติฉบับที่ ๑๒ แผนพัฒนาภาค แผนพัฒนากลุ่มจังหวัด แผนพัฒนาจังหวัดอุดรธานี ยุทธศาสตร์การพัฒนาองค์กรปกครองส่วนท้องถิ่นอุดรธานี โดยมีเป้าหมายสำคัญที่นำทิศทางการพัฒนาท้องถิ่นไปสู่ความมั่นคง มั่งคั่ง ยั่งยืน สังคมน่าอยู่ ร่วมกันอย่างมีความสุข และครอบคลุมทุกมิติพัฒนา ซึ่งทุกประเด็นต้องการบูรณาการจากทุกภาคส่วนทั้งหน่วยงานภาครัฐ ภาคเอกชน และความต้องการของภาคประชาสังคม ท้องถิ่นและชุมชน อย่างเป็นเอกภาพ เพื่อประโยชน์สูงสุดในการพัฒนาพื้นที่จังหวัดอุดรธานี

โครงสร้างความเชื่อมโยงยุทธศาสตร์พัฒนาขององค์กรปกครองส่วนท้องถิ่นในเขตจังหวัดอุดรธานี (พ.ศ. ๒๕๖๑ - ๒๕๖๕)

ยุทธศาสตร์ชาติ ๒๐ ปี

๑. ความมั่นคง
๒. ความสามารถในการแข่งขัน
๓. การพัฒนาและเสริมสร้างศักยภาพ
๔. การสร้างโอกาสความเสมอภาคและเท่าเทียมกันทางสังคม
๕. การสร้างการเติบโตบนคุณภาพชีวิตที่เป็นมิตรกับสิ่งแวดล้อม
๖. การปรับสมดุลและพัฒนาระบบการบริหารจัดการภาครัฐ

แผนพัฒนาเศรษฐกิจและสังคมแห่งชาติ ฉบับที่ ๑๒

๑. การสร้างและพัฒนาศักยภาพมนุษย์
๒. การสร้างความเป็นธรรมและลดความเหลื่อมล้ำในสังคม
๓. การสร้างความเข้มแข็งทางเศรษฐกิจและแข่งขันได้อย่างยั่งยืน
๔. การเติบโตที่เป็นมิตรกับสิ่งแวดล้อมเพื่อการพัฒนาอย่างยั่งยืน
๕. การเสริมสร้างความมั่นคงแห่งชาติเพื่อการพัฒนาประเทศสู่ความมั่งคั่งและยั่งยืน
๖. การบริหารจัดการในภาครัฐ การป้องกันการทุจริต ประพฤติมิชอบและธรรมาภิบาลในสังคมไทย
๗. การพัฒนาโครงสร้างพื้นฐานและระบบโอจีเอส
๘. การพัฒนายุทธศาสตร์ เทคโนโลยี วิจัย และนวัตกรรม
๙. การพัฒนาภาคเมือง และพื้นที่เศรษฐกิจ
๑๐. ความร่วมมือระหว่างประเทศเพื่อการพัฒนา

ยุทธศาสตร์ภาคตะวันออกเฉียงเหนือ

๑. บริหารจัดการน้ำให้เพียงพอต่อการพัฒนาเศรษฐกิจและคุณภาพชีวิตอย่างยั่งยืน
๒. แก้ปัญหาความยากจนและพัฒนาคุณภาพชีวิตผู้มีรายได้น้อยเพื่อลดความเหลื่อมล้ำทางสังคม
๓. สร้างความเข้มแข็งของฐานเศรษฐกิจภายในควบคู่กับการแก้ปัญหาทรัพยากรธรรมชาติและสิ่งแวดล้อม
๔. พัฒนาการท่องเที่ยวเชิงบูรณาการ
๕. ใช้โอกาสจากการพัฒนาโครงข่ายคมนาคมขนส่งที่เชื่อมโยงพื้นที่ เศรษฐกิจหลักภาคกลางและพื้นที่ระเปียบเศรษฐกิจภาคตะวันออกเฉียง (EEC) เพื่อพัฒนาเมือง และพื้นที่เศรษฐกิจใหม่ ๆ ของภาค
๖. พัฒนาความร่วมมือและใช้ประโยชน์จากข้อตกลงกับประเทศเพื่อนบ้านในการสร้างความเข้มแข็งทางเศรษฐกิจตามแนวชายแดนและแนวระเปียบเศรษฐกิจ

ยุทธศาสตร์กลุ่มจังหวัดภาคตะวันออกเฉียงเหนือตอนบน ๑

๑. การส่งเสริมการพัฒนาเศรษฐกิจ การผลิตและการบริการที่เป็นมิตรกับสิ่งแวดล้อม
๒. ยกระดับการท่องเที่ยวเชิงอัตลักษณ์ด้านอารยธรรม ประวัติศาสตร์ วัฒนธรรมและประเพณีของอนุภูมิภาคุ่มแม่น้ำโขง
๓. เพิ่มศักยภาพการผลิตทางการเกษตรและการสร้างมูลค่าเพิ่มเพื่อการแข่งขัน

ยุทธศาสตร์การพัฒนาจังหวัดอุดรธานี

๑. การพัฒนาศักยภาพการการค้าการลงทุนเพื่อเพิ่มขีดความสามารถในการแข่งขันด้วยเทคโนโลยีที่ทันสมัยและเป็นสากล
๒. การส่งเสริมการพัฒนาเกษตรอุตสาหกรรม ยกระดับมาตรฐานการผลิตสินค้าเกษตรปลอดภัยและเกษตรอินทรีย์
๓. การยกระดับคุณภาพชีวิตเพื่อสร้างความเข้มแข็งให้สังคมมีความพร้อมรับการเปลี่ยนแปลงทางเศรษฐกิจ สังคมและวัฒนธรรม
๔. การพัฒนาการท่องเที่ยวเชิงอนุรักษ์ การบริการและการส่งเสริมศิลปวัฒนธรรม ประเพณีท้องถิ่น
๕. การจัดการทรัพยากรธรรมชาติและสิ่งแวดล้อมเพื่อการใช้ประโยชน์อย่างยั่งยืน
๖. การเสริมสร้างความมั่นคง ความปลอดภัยในชีวิตและทรัพย์สินของประชาชน

ยุทธศาสตร์การพัฒนาองค์การบริหารส่วนจังหวัดอุดรธานี

๑. ด้านส่งเสริมการลงทุนและพาณิชย์กรรม
๒. ด้านทรัพยากรธรรมชาติและสิ่งแวดล้อม
๓. ด้านการศึกษาและการกีฬา
๔. ด้านโครงสร้างพื้นฐาน
๕. ด้านพัฒนาสังคมและคุณภาพชีวิต
๖. ด้านการบริหารจัดการแบบบูรณาการ

ยุทธศาสตร์การพัฒนาองค์กรปกครองส่วนท้องถิ่นในเขตจังหวัดอุดรธานี (พ.ศ. ๒๕๖๑ - ๒๕๖๕)

๑. การพัฒนาศักยภาพการการค้าการลงทุนเพื่อเพิ่มขีดความสามารถในการแข่งขันในอนุภาคุ่มน้ำโขง
๒. การส่งเสริมการพัฒนาเกษตรอุตสาหกรรม ยกระดับมาตรฐานการผลิตสินค้าเกษตรปลอดภัยและเกษตรอินทรีย์
๓. การยกระดับคุณภาพชีวิตเพื่อสร้างความเข้มแข็งให้สังคมมีความพร้อมกับการเปลี่ยนแปลงทางเศรษฐกิจ สังคม และวัฒนธรรม
๔. การยกระดับมาตรฐานอุตสาหกรรมไมซ์ การท่องเที่ยว และอุตสาหกรรมกีฬา โดยใช้อัตลักษณ์และศักยภาพด้านที่ตั้งเพื่อสร้างความเป็นเมืองศูนย์กลางไมซ์ของอนุภาคุ่มน้ำโขง

๕. การจัดการทรัพยากรธรรมชาติและสิ่งแวดล้อมเพื่อการใช้ ประโยชน์อย่างยั่งยืน
๖. การเสริมสร้างความมั่นคง ความปลอดภัยในชีวิตทรัพย์สินของประชาชน
๗. ด้านบริหารจัดการแบบบูรณาการ

๗. กรอบการประสานโครงการพัฒนาระหว่างองค์กรปกครองส่วนท้องถิ่นกับองค์การบริหารส่วนจังหวัดอุดรธานี

กรอบการประสานโครงการพัฒนาที่มาจากการบูรณาการร่วมกันระหว่างองค์กรปกครองส่วนท้องถิ่นและโครงการพัฒนาระหว่างองค์กรปกครองส่วนท้องถิ่นกับองค์การบริหารส่วนจังหวัด ส่วนราชการหรือรัฐวิสาหกิจ หรือดำเนินการตามประกาศคณะกรรมการการกระจายอำนาจให้แก่องค์กรปกครองส่วนท้องถิ่น เรื่อง กำหนดอำนาจ และหน้าที่ในการดำเนินการจัดระบบบริการสาธารณะขององค์กรปกครองส่วนท้องถิ่น ประกาศ ณ วันที่ ๑๓ สิงหาคม ๒๕๕๖ ดังนี้

๑. อำนาจหน้าที่ของส่วนราชการหรืออำนาจหน้าที่ขององค์กรปกครองส่วนท้องถิ่น หมายถึง การดำเนินการตามอำนาจหน้าที่ของส่วนราชการ หรือองค์กรปกครองส่วนท้องถิ่นตามพระราชบัญญัติกำหนดแผนและขั้นตอนการกระจายอำนาจให้แก่องค์กรปกครองส่วนท้องถิ่น พ.ศ.๒๕๕๒
๒. โครงการพัฒนาที่ประชาชนในเขตองค์กรปกครองส่วนท้องถิ่นตั้งแต่ ๒ แห่งขึ้นไปได้ประโยชน์และได้ทำความตกลงกันไว้ หมายถึง โครงการพัฒนาที่องค์กรปกครองส่วนท้องถิ่นตั้งแต่ ๒ แห่งขึ้นไปจะต้องดำเนินการร่วมกันเพื่อแก้ไขปัญหาหรือตอบสนองความต้องการของประชาชนในเขตองค์กรปกครองส่วนท้องถิ่นหรือเพื่อให้บรรลุเป้าหมายการพัฒนาในภาพรวมของจังหวัด
๓. ขนาดของโครงการและงบประมาณในการดำเนินโครงการพัฒนา หมายถึง โครงการพัฒนาที่มีขนาดของโครงการใหญ่ ใช้งบประมาณจำนวนมากและองค์กรปกครองส่วนท้องถิ่นที่ไม่สามารถดำเนินการได้โดยโครงการดังกล่าวอาจส่งผลในภาพรวมของการพัฒนาในระดับจังหวัดก็ได้
๔. ความซับซ้อนของโครงการที่ต้องการความชำนาญเป็นพิเศษ หมายถึง โครงการพัฒนาที่ต้องใช้เทคนิคในการดำเนินการตามโครงการค่อนข้างสูง หรือเป็นโครงการพัฒนาที่ต้องใช้ผู้เชี่ยวชาญเฉพาะด้านในการกำกับดูแลหรือเป็นที่ปรึกษาในการดำเนินโครงการถึงจะบรรลุเป้าหมายของโครงการ
๕. โครงการที่กระทบต่อทรัพยากรธรรมชาติ สภาพแวดล้อมและสภาพภูมิสังคม หมายถึง โครงการพัฒนาที่ดำเนินการแล้วอาจส่งผลกระทบต่อธรรมชาติ และสภาพแวดล้อม ที่ทำให้สภาพแวดล้อมเปลี่ยนแปลงหรืออาจส่งผลกระทบต่อสภาพภูมิสังคม วัฒนธรรม จารีตประเพณี สภาพความเป็นอยู่ตามปกติของประชาชนในวงกว้างเกินพื้นที่ความรับผิดชอบขององค์กรปกครองส่วนท้องถิ่น
๖. การป้องกันและบรรเทาสาธารณภัยในภาพรวมของจังหวัด หมายถึง การป้องกันบรรเทา สาธารณภัยที่เกิดในวงกว้าง เช่น อุทกภัย วาตภัย ธรณีพิบัติ ไฟป่า ที่องค์กรปกครองส่วนท้องถิ่นจะต้องร่วมมือป้องกันภัยดังกล่าว หรือภัยอันเกิดจากการกระทำของมนุษย์ต่อชีวิตและทรัพย์สิน การก่อความไม่สงบ การทำลายทรัพยากรธรรมชาติและสิ่งแวดล้อม การตัดไม้ทำลายป่าหรือภัยอันเกิดจากยาเสพติด เป็นต้น
๗. องค์ประกอบอื่นๆ ของสภาพพื้นที่ตามความจำเป็น หมายถึง ความแตกต่างในสภาพภูมิประเทศ ภูมิอากาศ สภาพแวดล้อมทางกายภาพและชีวภาพที่ส่งผลให้การดำเนินโครงการพัฒนาต้องปรับเปลี่ยนไปตามสภาพดังกล่าวตามความจำเป็น

ยุทธศาสตร์ขององค์การปกครองส่วนท้องถิ่น

๑. วิสัยทัศน์การพัฒนาเทศบาลตำบลกลางใหญ่

“ส่งเสริมเศรษฐกิจ คนมีการศึกษาพัฒนาโครงสร้างพื้นฐาน
บูรณาการการท่องเที่ยวสิ่งแวดล้อมดี ชุมชนเข้มแข็ง”

๒. พันธกิจ (ภารกิจ) การพัฒนา

- ๒.๑ ส่งเสริมอาชีพเสริม พัฒนารายได้
- ๒.๒ ส่งเสริมการศึกษา พัฒนาคนให้มีคุณภาพ สร้างสังคมการเรียนรู้
- ๒.๓ อนุรักษ์ สืบทอดประเพณี วัฒนธรรมที่ดีงาม และพัฒนาภูมิปัญญาให้เกิดประโยชน์ต่อการพัฒนาเศรษฐกิจและสังคม
- ๒.๔ เสริมสร้างสุขภาวะของประชาชนอย่างครบวงจรและมีคุณภาพมาตรฐาน
- ๒.๕ ปรับโครงสร้างการท่องเที่ยว การบริหาร และการค้า
- ๒.๖ การสร้างความมั่นคงของชีวิต ทรัพย์สินและสังคม
- ๒.๗ การกำจัดขยะมูลฝอย สิ่งปฏิกูลและระบบบำบัดน้ำเสีย
- ๒.๘ สร้างระบบการบริการและการจัดการที่ดี
- ๒.๙ พัฒนาโครงสร้างพื้นฐาน

๓. จุดมุ่งหมายเพื่อการพัฒนา

- ๓.๑ ประชาชนมีอาชีพและรายได้พอเพียง
- ๓.๒ ประชาชนมีการศึกษา การสร้างสังคมการเรียนรู้ตลอดชีวิต
- ๓.๓ อนุรักษ์ สืบทอดประเพณี วัฒนธรรมที่ดีงาม และพัฒนาภูมิปัญญาให้เกิดประโยชน์ต่อการพัฒนาเศรษฐกิจและสังคม
- ๓.๔ เสริมสร้างสุขภาวะของประชาชนอย่างมีคุณภาพ
- ๓.๕ ปรับโครงสร้างการท่องเที่ยว การบริหารและการค้า
- ๓.๖ มีความมั่นคงในชีวิต ทรัพย์สินและทางสังคม
- ๓.๗ ขยะ สิ่งปฏิกูล มูลฝอย ระบบน้ำเสีย ได้รับการแก้ไข
- ๓.๘ การบริหารการจัดการมีประสิทธิภาพ
- ๓.๙ โครงสร้างพื้นฐานได้รับการพัฒนา

คำขวัญตำบลกลางใหญ่

บ้านข้าวเม่า ปลาเผาเขาขาด ธรรมชาติสวนหิน ถิ่นไทยพวน

ยุทธศาสตร์การพัฒนาและแนวทางการพัฒนา

ยุทธศาสตร์การพัฒนา	แนวทางการพัฒนา
๑. ยุทธศาสตร์การพัฒนาด้านโครงสร้างพื้นฐาน	<p>๑.๑ ก่อสร้างและปรับปรุงซ่อมบำรุงถนน สะพาน ให้การคมนาคมเป็นไปด้วยความสะดวก และปลอดภัย</p> <p>๑.๒ พัฒนาและปรับปรุงประสิทธิภาพระบบประปา สาธารณูปโภค สาธารณูปการให้ได้มาตรฐาน ขยายเขตประปาในหมู่บ้านและพัฒนาระบบประปาให้เต็มได้</p> <p>๑.๓ พัฒนาและปรับปรุงประสิทธิภาพ ด้านไฟฟ้าสาธารณะและขยายเขตไฟฟ้า และความจำเป็นพื้นฐานอื่นๆ เพื่อยกระดับ</p> <p>๑.๔ สร้างแหล่งกักเก็บน้ำ ปรับปรุง บำรุงรักษา ฝายน้ำล้น ทางกั้นน้ำ และประตูกั้นน้ำ คูคลอง หนอง บึง และอ่างเก็บน้ำ วางท่อส่งน้ำ สร้างคลองส่งน้ำเพื่อการเกษตร สร้างทางระบายน้ำให้เพียงพอต่อการระบายน้ำฝนแก้ไขปัญหาน้ำท่วมผลผลิตทางการเกษตรของเกษตรกร</p>
๒. ยุทธศาสตร์การพัฒนาด้านเศรษฐกิจ	๒.๑ ส่งเสริมและพัฒนาการผลิตสินค้าเกษตรและผลิตภัณฑ์ การเกษตรให้มีคุณภาพสร้างมูลค่าเพิ่ม ลดต้นทุนการผลิตและการบริหารจัดการตลาดสินค้าเกษตรและเพื่อเพิ่มศักยภาพด้านการท่องเที่ยว
๓. ยุทธศาสตร์ด้านสังคมและการส่งเสริมคุณภาพชีวิต	<p>๓.๑ ส่งเสริมอาชีพ ให้มีการแปรรูปสินค้าทางการเกษตรเพื่อยกระดับรายได้ของบุคคล ครอบครัว กลุ่มอาชีพ และระดับชุมชน สนับสนุนสินค้าพื้นบ้านกลุ่มอาชีพต่างๆ ของชุมชน ร้านค้าชุมชน ตลาดกลางชุมชน กองทุนต่างๆ ของชุมชน</p> <p>๓.๒ ส่งเสริม พัฒนา และจัดสวัสดิการสังคมสงเคราะห์พัฒนาคุณภาพชีวิต เด็ก สตรี คนชรา ผู้ด้อยโอกาสผู้ยากไร้</p> <p>๓.๓ ส่งเสริมสนับสนุนการศึกษา และการกีฬาทั้งเด็ก เยาวชน และประชาชนทั่วไปให้มีคุณภาพ และมาตรฐาน</p> <p>๓.๔ ส่งเสริมสุขภาพอนามัยของประชาชนในเขตพื้นที่ให้มีสุขภาพสมบูรณ์แข็งแรง รวมทั้งป้องกันและควบคุมโรคติดต่อและไม่ติดต่อ</p>
๔. ยุทธศาสตร์ด้านการจัดระเบียบชุมชน/สังคม/ความปลอดภัย และการรักษาความสงบเรียบร้อย	๔.๑ ให้การสนับสนุนการป้องกันความปลอดภัยในชีวิตและทรัพย์สิน และการจัดระเบียบหมู่บ้าน และชุมชนให้เข้มแข็ง รวมถึงการป้องกันบรรเทาสาธารณภัย ในพื้นที่
๕. ยุทธศาสตร์ด้านการบริหารจัดการและการอนุรักษ์วัฒนธรรม ประเพณีภูมิปัญญาท้องถิ่นและทรัพยากรธรรมชาติ สิ่งแวดล้อม	<p>๕.๑ ส่งเสริม อนุรักษ์ฟื้นฟูสืบสานบูรณาการ และวัฒนธรรม และภูมิปัญญาท้องถิ่นประเพณีท้องถิ่น</p> <p>๕.๒ การสร้างจิตสำนึกในการการอนุรักษ์ทรัพยากรธรรมชาติและสิ่งแวดล้อมรวมทั้งบริหารจัดการขยะมูลฝอยและมลพิษต่างๆ อย่างถูกวิธี</p>

ยุทธศาสตร์การพัฒนา	แนวทางการพัฒนา
๖. ยุทธศาสตร์ด้านการบริหารการจัดการบ้านเมืองที่ดีและนโยบายเร่งด่วนของรัฐบาล	๖.๑ การส่งเสริมการเรียนรู้ และมีส่วนร่วม การบริหารการปกครองตามระบอบประชาธิปไตย
	๖.๒ ส่งเสริม พัฒนาเพื่อเพิ่มศักยภาพทรัพยากรมนุษย์ (ข้าราชการ พนักงาน ผู้นำองค์กร ผู้นำชุมชน และประชาชน) ทุกภาคส่วนให้มีความรู้ในการปฏิบัติหน้าที่อย่างมีคุณธรรม และจริยธรรม
	๖.๓ การจัดหาวัสดุ อุปกรณ์ให้พอเพียงและมีประสิทธิภาพในการปฏิบัติหน้าที่และให้บริการชุมชน
	๖.๔ การพัฒนารายได้ ส่งเสริมการมีส่วนร่วมของประชาชน และ เผยแพร่ข่าวสารของทางราชการ

๓. การวิเคราะห์เพื่อพัฒนาท้องถิ่น

๓.๑ การวิเคราะห์กรอบการจัดทำยุทธศาสตร์ขององค์กรปกครองส่วนท้องถิ่น

ในการจัดทำแผนพัฒนาท้องถิ่นสี่ปีขององค์การบริหารส่วนตำบลได้ใช้การวิเคราะห์ SWOT Analysis/Demand (Demand Analysis)/Global Demand และ Trend ปัจจุบันและสถานการณ์การเปลี่ยนแปลงที่มีผลต่อการพัฒนา

๑. จุดแข็ง (Strength-S)

๑.๑ เทศบาลตำบลกลางใหญ่ มีแหล่งน้ำตามธรรมชาติสามารถนำน้ำขึ้นมาเพื่อการอุปโภค - บริโภค และการเกษตรได้ตลอดปี อาทิเช่น อ่างเก็บน้ำห้วยทราย, หนองแวงใหญ่, หนองแวงน้อย, หนองท่า, ลำห้วยโหมง, ลำห้วยน้ำฟ้า ลำห้วยปลาแดก เป็นต้น

๑.๒ เทศบาลตำบลกลางใหญ่ มีภูมิประเทศที่สวยงาม มีป่าไม้อุดมสมบูรณ์ และมีแหล่งน้ำตามธรรมชาติ ใช้เป็นแหล่งท่องเที่ยวของตำบลได้

๑.๓ ประชาชนในพื้นที่ มีการอนุรักษ์ประเพณีอันดีของท้องถิ่นไว้ดี ซึ่งเป็นปัจจัยหนึ่งที่สำคัญต่อการพัฒนาภายในตำบล

๑.๔ ประชาชนภายในเทศบาลตำบลกลางใหญ่ มีศักยภาพ มีความรู้ ความสามารถในเกณฑ์ดี สามารถจะเข้ามาเป็นตัวแทนของประชาชน และสามารถขอความร่วมมือเพื่อช่วยเหลือในการของราชการได้

๑.๕ ในพื้นที่เทศบาลตำบลกลางใหญ่ ประชาชนมีการรวมกลุ่มอาชีพ หลายกลุ่ม มีการจัดตั้งกลุ่มเป็นวิสาหกิจชุมชนและOTOP มีความเข้มแข็งในระดับหนึ่ง

๑.๖ เทศบาลตำบลกลางใหญ่ เป็นชุมชนเมืองกิ่งชนบท ห่างจากอำเภอบ้านฝาง ๑๕ กิโลเมตร จังหวัดอุดรธานี ๗๐ กิโลเมตร ห่างจากกรุงเทพมหานครประมาณ ๖๑๔ กิโลเมตร มีเส้นทางคมนาคมขนส่งทางบกที่สำคัญ ได้แก่ ทางหลวงชนบท อุดร-น้ำโสม

๒. จุดอ่อน (Weakness - W)

๒.๑ ระบบการจัดการน้ำและการชลประทานไม่ทั่วถึง ตลอดจนปัญหาภัยแล้งทำให้พื้นที่ทำการเกษตรได้ผลผลิตทางการเกษตรไม่เต็มที่ตามศักยภาพความสามารถของพื้นที่ทางการเกษตร

๒.๒ พื้นที่ส่วนใหญ่มีสภาพดินเป็นดินเหนียวและดินทราย ขาดความอุดมสมบูรณ์ และ ดินเค็มเป็นบางพื้นที่ มีป่าเสื่อมโทรม สภาพโดยทั่วไปแห้งแล้ง พื้นที่ทำการเกษตรไม่ได้ผลเท่าที่ควร

๒.๓ ความขัดแย้งภายในหมู่บ้าน ตำบล สังคมมีความอ่อนแอ มีปัญหาอาชญากรรม ความคิดเห็นทางการเมือง ค่านิยมทางวัตถุนิยม และค่านิยมทางวัฒนธรรมต่างชาติ เป็นปัจจัยหนึ่งที่ไม่เอื้อต่อการพัฒนา

- ๒.๔ การมีส่วนร่วมจากภาคประชาชนอยู่ในระดับต่ำ
- ๒.๕ อัตราการว่างงานมีแนวโน้มเพิ่มขึ้น
- ๒.๖ รายจ่ายครัวเรือนเพิ่มขึ้น ขณะที่รายได้เท่าเดิมหรือลดลง
- ๒.๗ การจัดสรรงบประมาณไม่เพียงพอ ต่อการพัฒนา ไม่ครอบคลุมทุกด้าน

๓. โอกาส (Opportunity - O)

- ๓.๑ รัฐบาลมีนโยบายในการกระจายอำนาจลงสู่ท้องถิ่นมากขึ้น ไม่ว่าจะเป็นด้านบุคลากร งบประมาณ การตัดสินใจการพัฒนาด้วยตนเอง การโอนโครงการ/งานของส่วนราชการอื่นมาให้องค์การบริหารส่วนตำบลหม่อมดำเนินการแทน
- ๓.๒ การเปลี่ยนแปลงระบบการเลือกตั้งของท้องถิ่น จะทำให้การบริหารงานของเทศบาล ตำบลศักยภาพมากขึ้น และผู้บริหารจะมองปัญหาในภาพรวมมากขึ้น
- ๓.๓ เทศบาลตำบลกลางใหญ่ มีอำนาจและมีอิสระในการบริหารงบประมาณทำให้เกิดความคล่องตัว และเกิดพัฒนาในทุกด้าน
- ๓.๔ เทศบาลตำบลกลางใหญ่ มีเส้นทางการคมนาคมที่สะดวก ทำให้การขนส่งสินค้า และการเดินทางไปเขตอื่น ๆ ได้สะดวก
- ๓.๕ เทศบาลตำบลกลางใหญ่ มีแหล่งน้ำเพื่อ อุปโภค- บริโภค ที่สำคัญ อาทิเช่น อ่างเก็บน้ำห้วยทราย, หนองแวงใหญ่ ,หนองแวงน้อย,หนองเท่า,ลำห้วยโม่,ลำห้วยน้ำฟ้า ลำห้วยปลาแดก เป็นต้น

๔. อุปสรรค (Threat - T)

- ๔.๑ การแพร่ระบาดของวัฒนธรรมต่างชาติสู่กลุ่มเยาวชนผ่านอินเทอร์เน็ต ทำให้มีปัญหาดังกล่าวเช่นติดเกมส์ การพนัน ปัญหาทางเพศ มีแนวโน้ม พุ่มเฟิย ให้ความสำคัญความเป็นไทยน้อย สนใจวัฒนธรรมต่างชาติมากขึ้น
- ๔.๒ เทคโนโลยีเปลี่ยนแปลงรวดเร็ว นำไปสู่ปัญหาทางสังคม เนื่องจากประชาชนไม่ทันต่อการเปลี่ยนแปลงนั้น
- ๔.๓ ปัญหาภัยแล้ง และปัญหาน้ำท่วมซ้ำซาก ส่งผลกระทบต่อพืชผลทางการเกษตรและที่อยู่อาศัย
- ๔.๔ ปัญหาการแพร่ระบาดของยาเสพติด
- ๔.๕ ราคาผลผลิตทางการเกษตรตกต่ำ

๓.๒ การประเมินสถานการณ์สภาพแวดล้อมภายนอกที่เกี่ยวข้อง

ในการจัดทำแผนพัฒนาท้องถิ่นสี่ปีของเทศบาลตำบลนั้น ได้ทำการประเมินสถานการณ์สภาพแวดล้อมภายนอกที่เกี่ยวข้อง ซึ่งมีรายละเอียดดังนี้

ด้าน	สถานการณ์ภาพแวดล้อมภายนอกที่เกี่ยวข้อง	ขอบข่ายและปริมาณของปัญหา/ความต้องการ	พื้นที่เป้าหมาย/กลุ่มเป้าหมาย	ความคาดหวังและ แนวโน้มอนาคต
๑. โครงการสร้างพื้นฐาน	๑) ขาดแคลนแหล่งน้ำในการเกษตรและน้ำประปาสำหรับอุปโภค-บริโภคยังไม่พอเพียงและยังไม่ได้มาตรฐาน	- แหล่งน้ำและน้ำประปาในการอุปโภค-บริโภค	- ในเขต เทศบาลตำบล	- ประชาชนมีแหล่งน้ำและมีน้ำประปาใช้อย่างพอเพียงมีคุณภาพตามมาตรฐานมากขึ้น
	๒) ไฟฟ้าส่องสว่างทางและที่สาธารณะยังไม่สามารถดำเนินการครอบคลุมพื้นที่ได้ทั้งหมด	- ไฟฟ้า	- ทางและที่สาธารณะในเขตเทศบาลตำบล	- ทางและที่สาธารณะมีแสงสว่างเพียงพอประชาชนได้รับความสะดวกในการสัญจรไปมาและป้องกันการเกิดอาชญากรรมได้
	๓) ชุมชนขยายมากขึ้นระบบระบายน้ำยังไม่เพียงพอ เกิดการอุดตัน ส่งกลิ่นเหม็นก่อความรำคาญ	- ราง/ท่อระบายน้ำ	- พื้นที่ในเขตเทศบาลตำบล	- มีรางระบายน้ำสามารถระบายน้ำได้สะดวก ไม่อุดตันไม่ส่งกลิ่นเหม็นก่อความรำคาญ
	๔) ประชาชนต้องการเส้นทางในการสัญจรไปมาเพิ่มมากขึ้นและ เทศบาลตำบลไม่สามารถดำเนินการได้เนื่องจากพื้นที่ยังไม่เป็นที่สาธารณะ จะดำเนินการได้ก็ต่อเมื่อต้องเป็นที่สาธารณะ	- เส้นทางคมนาคม	- เส้นทางคมนาคมที่เป็นสาธารณะและประชาชนมีความต้องการให้ดำเนินการ	- มีเส้นทางในการคมนาคมเพียงพอและ ประชาชนได้รับความสะดวกในการสัญจรไปมา
๒. ด้านเศรษฐกิจ	๑) ประชาชนไม่มีการวางแผนในการดำเนินงาน	- การวางแผน	- ประชาชนในเขตเทศบาลตำบล	- ประชาชนสามารถวางแผนการดำเนินงานได้เอง
	๒) ขาดแหล่งเงินทุนในการทำกิจการและประกอบอาชีพ	- การลงทุน	- ประชาชนในเขตเทศบาลตำบล	- มีแหล่งเงินทุนในการทำกิจการและประกอบอาชีพ
	๓) ประชาชนขาดสถานที่จำหน่ายสินค้า	- การพาณิชย์กรรม	- ร้านค้าแผงลอย	- ร้านค้าแผงลอยมีสถานที่ในการขายจำหน่ายสินค้า
	๔) ผลผลิตทางการเกษตรราคาตกต่ำระยะทางในการขนส่งผลผลิตไกลจากแหล่งรับซื้อ	- การพาณิชย์กรรม	- เกษตรกรในพื้นที่	- ผลผลิตมีราคาสูงขึ้น
	๕) ค่าแรงต่ำค่าครองชีพสูงขาดแคลนการจ้างงาน		- ผู้ประกอบอาชีพรับจ้าง	- ค่าแรงสูงขึ้นเหมาะสมกับค่าครองชีพ มีการจ้างงานมากขึ้น

๓. ด้านคุณภาพชีวิต	๑) มีการระบาดของโรคอุบัติใหม่ โรคระบาด โรคติดต่อ	- ด้านสาธารณสุข	- ในเขต เทศบาล ตำบล	ในพื้นที่ไม่มีมีการระบาดของโรคอุบัติใหม่ ตรวจจับโรคติดต่อ
	๒) ประชาชนในพื้นที่ป่วยเป็นโรคเรื้อรังแนวโน้มที่เพิ่มขึ้น เช่น เบาหวาน ความดัน		- ประชาชนกลุ่มเสี่ยงและผู้ป่วย	
	๓) ปริมาณขยะและน้ำเสียเพิ่มมากขึ้น		- ในเขต เทศบาล ตำบล	- ปริมาณขยะและน้ำเสียถูกกำจัดให้หมดด้วยวิธีการที่ถูกต้อง
	๔) ประชาชนบริโภคอาหารที่ปลอดภัย		- ประชาชนในเขต เทศบาล ตำบล	- ประชาชนทราบและสามารถเลือกบริโภคอาหารที่ปลอดภัยได้ถูกต้อง
	๕) ประชาชนในพื้นที่บางรายมีที่อยู่อาศัยไม่มั่นคงแข็งแรง	- ที่อยู่อาศัย	- ประชาชนในพื้นที่ที่ได้รับความเดือดร้อนเรื่องที่อยู่อาศัย	- ประชาชนในพื้นที่ได้รับความช่วยเหลือซ่อมแซมที่อยู่อาศัยให้มั่นคงแข็งแรง
	๖) มีการขยายตัวของประชากรเพิ่มมากขึ้นทำให้เกิดการขยายตัวของอาคารบ้านเรือนทำให้เกิดเป็นชุมชนแออัด	- ประชากร	- พื้นที่ในเขตเทศบาล	- ควบคุมการก่อสร้างอาคารบ้านเรือนการพิจารณาออกใบอนุญาตเพื่อไม่เกิดปัญหาจากการก่อสร้างอาคาร
	๖) การศึกษาสื่อการเรียนการสอนยังไม่พอเพียง เด็กนักเรียนไม่ได้รับการศึกษาต่อในระดับที่สูงกว่าขั้นพื้นฐาน และขาดงบประมาณในการศึกษาครอบครัวยากจน	- สังคมในชุมชน	- เด็กนักเรียนในเขตเทศบาล	- มีสื่อการเรียนการสอนที่พอเพียง เด็กนักเรียนได้รับการศึกษาที่สูงขึ้น มีงบประมาณในการศึกษาเล่าเรียน
	๗) เด็กและผู้สูงอายุบางครอบครัว ผู้สูงอายุอยู่ตามลำพัง และรับภาระในการดูแลเด็ก		- ผู้สูงอายุและเด็กในเขตเทศบาลตำบล	- ผู้สูงอายุและเด็กได้รับการดูแลที่ดี
๔. ด้านการจัดระเบียบชุมชน/สังคมและการรักษาความสงบเรียบร้อย	๑) การจราจรบนถนนมีเพิ่มมากขึ้นอาจทำให้เกิดอุบัติเหตุขึ้นได้	- การจราจร	- ประชาชนที่สัญจรไปมาบนถนน	มีระบบควบคุมการจราจร เช่น ติดตั้งสัญญาณจราจรเพื่อเตือนให้ระมัดระวัง
	๒) มีการทำลายและลักขโมยทรัพย์สินของประชาชนและราชการ รวมทั้งเกิดการทะเลาะวิวาทกันในชุมชน	- การรักษาความปลอดภัยในชีวิตและทรัพย์สินของประชาชน	- ประชาชนและส่วนราชการ	- มีการป้องกันและรักษาความปลอดภัยในชีวิตและทรัพย์สินของประชาชนละส่วนราชการ เช่น การติดตั้งกล้องวงจรปิด การให้ผู้นำ อปพร. ควบคุมและระงับเหตุทะเลาะวิวาท

๕. ด้าน ทรัพยากรธรรม ชาติและ สิ่งแวดล้อม	๑) เป็นพื้นที่ที่มีดินเค็มและน้ำ ใต้ดินเป็นน้ำเค็มหรือมีรสกร่อย ไม่สามารถใช้ในการเกษตรและ อุปโภค-บริโภคได้	- ดินและน้ำใต้ดิน	- พื้นที่ในเขต เทศบาลตำบล	- ปัญหาเรื่องดินเค็มลดลง จัดหาแหล่งน้ำจากแหล่งอื่นเพิ่ม มากขึ้น
	๒) มีปัญหาเรื่องขยะและน้ำเสีย เพิ่มมากขึ้นส่งกลิ่นเหม็นรำคาญ	- สิ่งแวดล้อม	- ผู้ประกอบการ และชุมชนในเขต พื้นที่เทศบาล ตำบล	- ปัญหาขยะและน้ำเสียลดลง ผู้ประกอบการสามารถกำจัด ขยะและน้ำเสียเองได้โดยไม่ ส่งผลกระทบต่อชุมชน
๖. ด้านบริหาร จัดการ บ้านเมืองที่ดี	๑) การเข้าถึงข้อมูลข่าวสารทาง ราชการ ระบบสารสนเทศ ระเบียบกฎหมาย นโยบาย สาธารณะ	- การเข้าถึงข้อมูล ข่าวสารทาง ราชการ ระบบ สารสนเทศ ระเบียบกฎหมาย นโยบายสาธารณะ	- ประชาชนใน เขตเทศบาลตำบล	- ในการจัดทำภารกิจต่าง ๆ ส่วนราชการต้องมีแผนปฏิบัติ งานล่วงหน้าก่อนลงมือ ดำเนินการ

ความเชื่อมโยงของยุทธศาสตร์ในภาพรวม

การจัดทำแผนพัฒนาท้องถิ่นขององค์การบริหารส่วนตำบลข่าวสารมีความเชื่อมโยงของยุทธศาสตร์ในภาพรวม
ดังนี้



ความเชื่อมโยงยุทธศาสตร์การพัฒนาจังหวัดกับยุทธศาสตร์การพัฒนาของของเทศบาลตำบลกลางใหญ่
โครงสร้างความเชื่อมโยงแผนยุทธศาสตร์การพัฒนาเทศบาลตำบลกลางใหญ่ (พ.ศ.2566 - 2570)

ยุทธศาสตร์ชาติ 20 ปี (มี 6 ยุทธ)

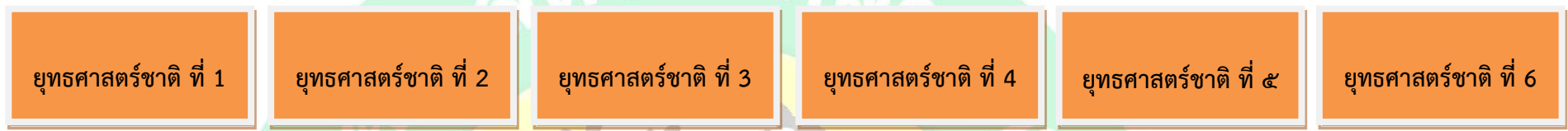

แผนพัฒนาเศรษฐกิจฉบับที่ ๑๒ (มี ๑๐ ยุทธ)

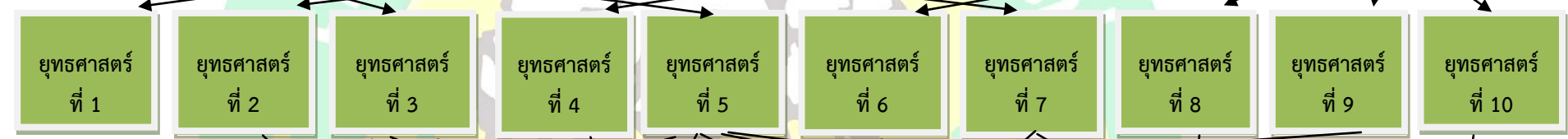

ยุทธศาสตร์ภาค (มี ๖ ยุทธ)



ยุทธศาสตร์การพัฒนาจังหวัด (มี ๖ ยุทธ)

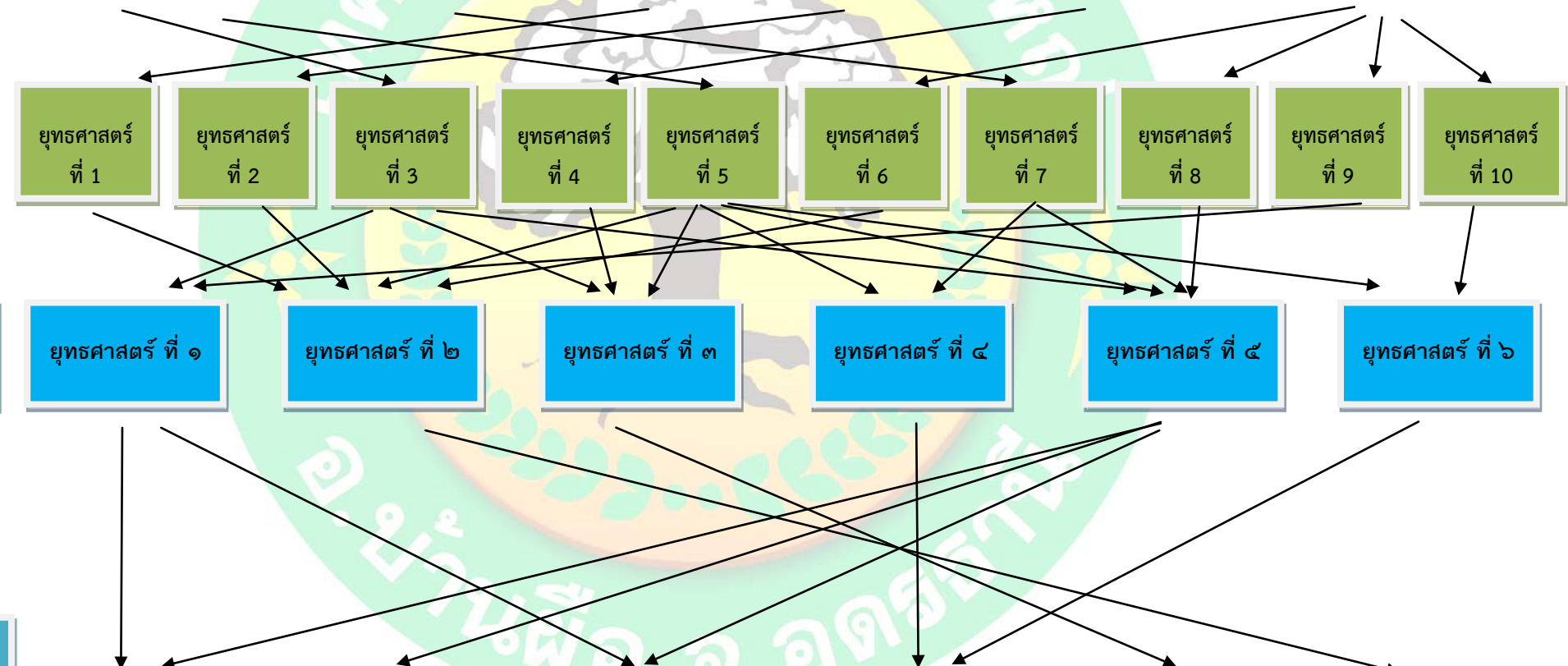

ยุทธศาสตร์
การพัฒนา
จังหวัด
(มี 6 ยุทธ)

ยุทธศาสตร์
การพัฒนา
ของ อปท. ใน
เขตจังหวัด
(มี 6 ยุทธ)

ยุทธศาสตร์
การพัฒนา
อปท.
(มี 6 ยุทธ)

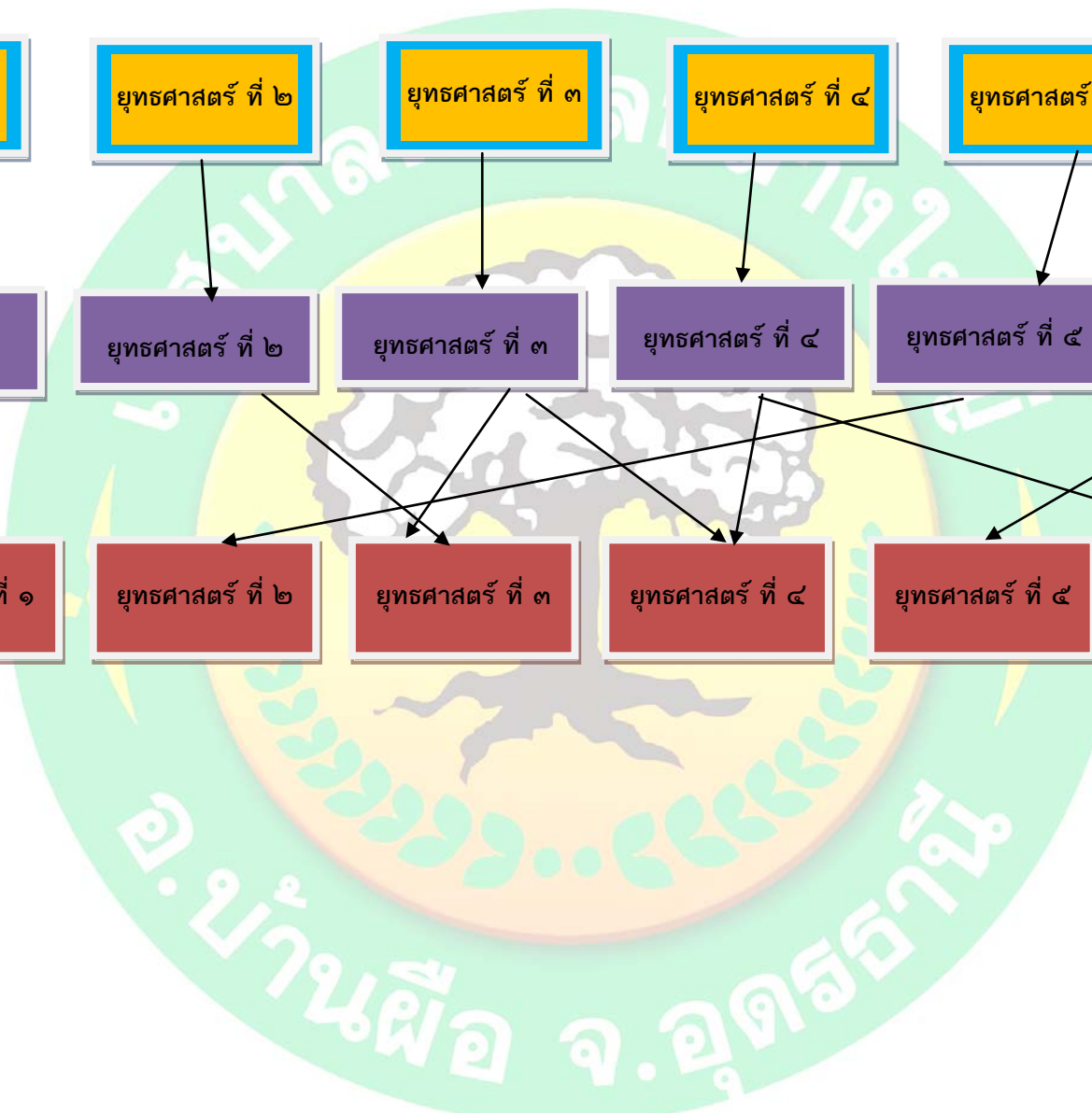
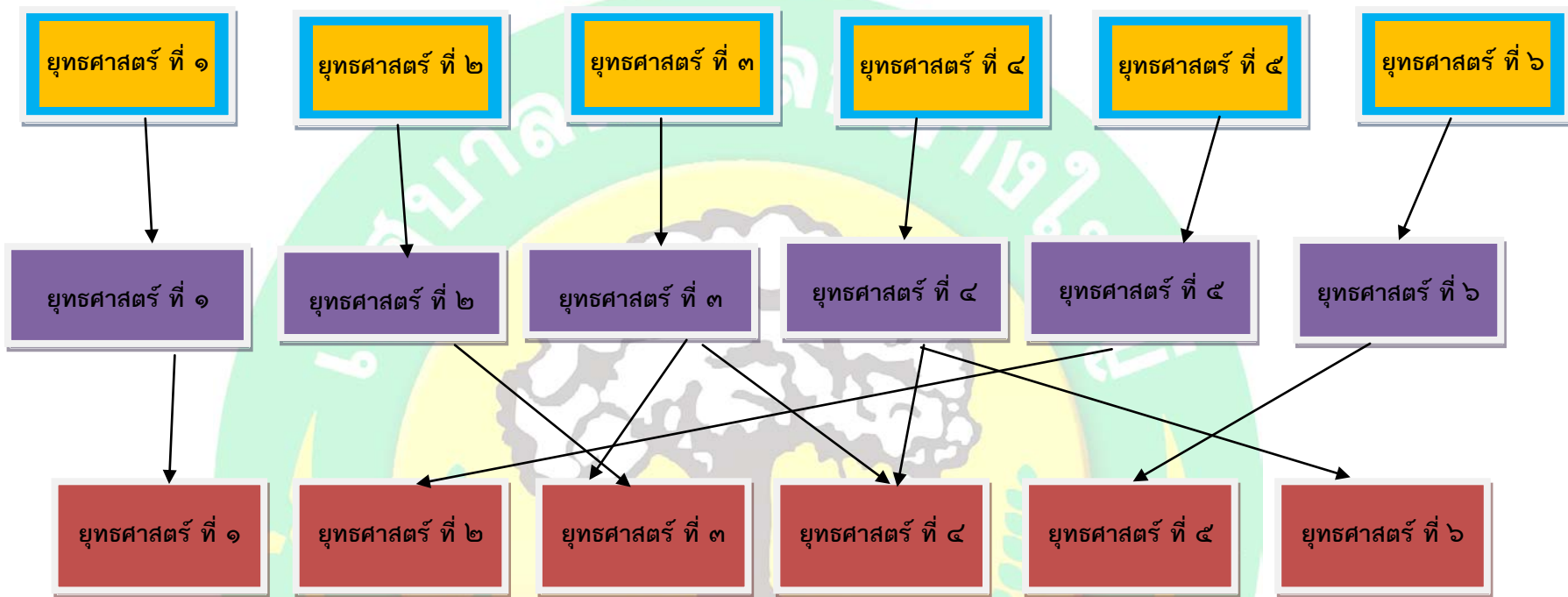

บัญชีสรุปโครงการ
แผนพัฒนาท้องถิ่น (พ.ศ. ๒๕๖๖ - ๒๕๗๐)
เทศบาลตำบลกลางใหญ่ อำเภอบ้านฝาง จังหวัดอุดรธานี

ยุทธศาสตร์	ปี ๒๕๖๖		ปี ๒๕๖๗		ปี ๒๕๖๘		ปี ๒๕๖๙		ปี ๒๕๗๐		รวม ๕ ปี	
	จำนวนโครงการ	งบประมาณ (บาท)	จำนวนโครงการ	งบประมาณ (บาท)	จำนวนโครงการ	งบประมาณ (บาท)	จำนวนโครงการ	งบประมาณ (บาท)	จำนวนโครงการ	งบประมาณ (บาท)	จำนวนโครงการ	งบประมาณ (บาท)
๑)ยุทธศาสตร์การพัฒนาระบบโครงสร้างพื้นฐาน ๑.๑ แผนงานอุตสาหกรรมและโยธา	๑๑๗	๗๔,๐๕๐,๐๐๐	๑๑๗	๗๔,๐๕๐,๐๐๐	๑๑๗	๗๓,๙๐๖,๐๐๐	๑๑๗	๗๓,๕๐๖,๐๐๐	๑๑๗	๗๓,๒๕๖,๐๐๐	๕๘๕	๓๖๘,๗๖๘,๐๐๐
รวม	๑๑๗	๗๔,๐๕๐,๐๐๐	๑๑๗	๗๔,๐๕๐,๐๐๐	๑๑๗	๗๓,๙๐๖,๐๐๐	๑๑๗	๗๓,๕๐๖,๐๐๐	๑๑๗	๗๓,๒๕๖,๐๐๐	๕๘๕	๓๖๘,๗๖๘,๐๐๐
๒)ยุทธศาสตร์การบริหารจัดการทรัพยากรธรรมชาติและสิ่งแวดล้อม ๒.๑ แผนงานการเกษตร ๒.๒ แผนงานสร้างความเข้มแข็งของชุมชน ๒.๓ แผนงานเกษตรชุมชน	๕ ๑ ๑	๑๓๐,๐๐๐ ๒๐,๐๐๐ ๒๐,๐๐๐	๕ ๑ ๑	๑๓๐,๐๐๐ ๒๐,๐๐๐ ๒๐,๐๐๐	๕ ๑ ๑	๑๓๐,๐๐๐ ๒๐,๐๐๐ ๒๐,๐๐๐	๕ ๑ ๑	๑๓๐,๐๐๐ ๒๐,๐๐๐ ๒๐,๐๐๐	๕ ๑ ๑	๑๓๐,๐๐๐ ๒๐,๐๐๐ ๒๐,๐๐๐	๒๕ ๕ ๕	๖๕๐,๐๐๐ ๑๐๐,๐๐๐ ๑๐๐,๐๐๐
รวม	๗	๑๗๐,๐๐๐	๗	๑๗๐,๐๐๐	๗	๑๗๐,๐๐๐	๗	๑๗๐,๐๐๐	๗	๑๗๐,๐๐๐	๓๕	๘๕๐,๐๐๐
๓) ยุทธศาสตร์การส่งเสริมเศรษฐกิจให้เข้มแข็ง ๓.๑ แผนงานการเกษตร ๓.๒ แผนงานสร้างความเข้มแข็งของชุมชน	๒ ๓	๑๔๐,๐๐๐ ๙๐,๐๐๐	๒ ๓	๑๔๐,๐๐๐ ๙๐,๐๐๐	๒ ๓	๑๔๐,๐๐๐ ๙๐,๐๐๐	๒ ๓	๑๔๐,๐๐๐ ๙๐,๐๐๐	๒ ๓	๑๔๐,๐๐๐ ๙๐,๐๐๐	๑๐ ๑๕	๗๐๐,๐๐๐ ๔๕๐,๐๐๐
รวม	๕	๒๓๐,๐๐๐	๕	๒๓๐,๐๐๐	๕	๒๓๐,๐๐๐	๕	๒๓๐,๐๐๐	๕	๒๓๐,๐๐๐	๒๕	๑,๑๕๐,๐๐๐

บัญชีสรุปโครงการ
แผนพัฒนาท้องถิ่น (พ.ศ. ๒๕๖๖ - ๒๕๗๐)
เทศบาลตำบลกลางใหญ่ อำเภอบ้านฝ้าย จังหวัดอุดรธานี

แบบ ผ. 01

ยุทธศาสตร์	ปี ๒๕๖๖		ปี ๒๕๖๗		ปี ๒๕๖๘		ปี ๒๕๖๙		ปี ๒๕๗๐		รวม ๕ ปี	
	จำนวนโครงการ	งบประมาณ (บาท)	จำนวนโครงการ	งบประมาณ (บาท)	จำนวนโครงการ	งบประมาณ (บาท)	จำนวนโครงการ	งบประมาณ (บาท)	จำนวนโครงการ	งบประมาณ (บาท)	จำนวนโครงการ	งบประมาณ (บาท)
๔) ยุทธศาสตร์การพัฒนาคุณภาพชีวิตและคุณค่าทางสังคม												
๔.๑ แผนงานบริหารงานทั่วไป	๓	๒๕๐,๐๐๐	๓	๒๕๐,๐๐๐	๓	๓๓๐,๐๐๐	๓	๓๕๐,๐๐๐	๓	๓๗๐,๐๐๐	๑๕	๑,๕๕๐,๐๐๐
๔.๒ แผนงานสร้างความเข้มแข็งของชุมชน	๑๖	๕๗๐,๐๐๐	๑๖	๕๗๐,๐๐๐	๑๖	๕๗๐,๐๐๐	๑๖	๕๗๐,๐๐๐	๑๖	๕๗๐,๐๐๐	๘๐	๒,๘๕๐,๐๐๐
๔.๓ แผนงานสาธารณสุข												
๔.๔ แผนงานงบบกกลาง	๗	๔๗๐,๐๐๐	๗	๔๗๐,๐๐๐	๗	๔๗๐,๐๐๐	๗	๔๗๐,๐๐๐	๗	๔๗๐,๐๐๐	๓๕	๒,๓๕๐,๐๐๐
๔.๕ แผนงานสังคมสงเคราะห์	๖	๑๓,๓๓๐,๐๐	๖	๑๓,๓๓๐,๐๐๐	๖	๑๓,๓๓๐,๐๐๐	๖	๑๕,๓๔๐,๐๐๐	๖	๑๗,๓๔๐,๐๐๐	๓๐	๗๒,๖๗๐,๐๐๐
๔.๖ แผนงานการศึกษา	๖	๐	๖	๓๕๐,๐๐๐	๖	๓๕๐,๐๐๐	๖	๓๕๐,๐๐๐	๖	๓๕๐,๐๐๐	๓๐	๑,๗๕๐,๐๐๐
๔.๗ แผนงานการศาสนาวัฒนธรรมและนันทนาการ	๑๗	๓๕๐,๐๐๐	๑๗	๕,๗๒๗,๖๐๐	๑๗	๕,๗๒๗,๖๐๐	๑๗	๕,๗๒๗,๖๐๐	๑๗	๕,๗๒๗,๖๐๐	๘๕	๒๘,๖๓๘,๐๐๐
๔.๘ แผนงานรักษาความสงบภายใน	๑๖	๕,๗๒๗,๖๐๐	๑๖	๓๕๕,๐๐๐	๑๖	๓๕๕,๐๐๐	๑๖	๓๕๕,๐๐๐	๑๖	๓๕๕,๐๐๐	๘๐	๑,๗๗๕,๐๐๐
	๑๑	๙๑๕,๐๐๐	๑๑	๙๑๕,๐๐๐	๑๑	๙๑๕,๐๐๐	๑๑	๙๑๕,๐๐๐	๑๑	๙๑๕,๐๐๐	๕๕	๔,๕๗๕,๐๐๐
		๙๑๕,๐๐๐										
รวม	๘๒	๒๑,๙๖๗,๖๐๐	๘๒	๒๑,๙๑๗,๖๐๐	๘๒	๒๒,๐๔๗,๖๐๐	๘๒	๒๔,๐๗๗,๖๐๐	๘๒	๒๖,๐๙๗,๖๐๐	๔๑๐	๑๑๖,๑๕๘,๐๐๐

บัญชีสรุปโครงการ
แผนพัฒนาท้องถิ่น (พ.ศ. ๒๕๖๖ - ๒๕๗๐)
เทศบาลตำบลกลางใหญ่ อำเภอบ้านฝ้าย จังหวัดอุดรธานี

แบบ ผ. 01

ยุทธศาสตร์	ปี ๒๕๖๖		ปี ๒๕๖๗		ปี ๒๕๖๘		ปี ๒๕๖๙		ปี ๒๕๗๐		รวม ๕ ปี	
	จำนวนโครงการ	งบประมาณ (บาท)	จำนวนโครงการ	งบประมาณ (บาท)	จำนวนโครงการ	งบประมาณ (บาท)	จำนวนโครงการ	งบประมาณ (บาท)	จำนวนโครงการ	งบประมาณ (บาท)	จำนวนโครงการ	งบประมาณ (บาท)
๕) ยุทธศาสตร์การพัฒนากองเมืองการ บริหาร												
๕.๑ แผนงานบริหารงานทั่วไป	-	-	-	-	-	-	๔	๙๕๐,๐๐๐	๔	๙๕๐,๐๐๐	๘	๑,๙๐๐,๐๐๐
๕.๒ แผนงานเสริมสร้างความเข้มแข็งของ ชุมชน	๒	๔๐,๐๐๐	๒	๔๐,๐๐๐	๒	๔๐๐,๐๐๐	๒	๔๐๐,๐๐๐	๒	๔๐,๐๐๐	๑๐	๒๐๐,๐๐๐
รวม	๒	๔๐๐,๐๐๐	๒	๔๐๐,๐๐๐	๒	๔๐๐,๐๐๐	๖	๑,๓๕๐,๐๐๐	๖	๑,๓๕๐,๐๐๐	๑๘	๒,๑๐๐,๐๐๐
๖) ยุทธศาสตร์การเสริมสร้างประสิทธิภาพ การบริหารจัดการที่ดี												
๖.๑ แผนงานบริหารงานทั่วไป	๘	๒,๐๑๕,๐๐๐	๘	๒,๐๑๕,๐๐๐	๘	๒,๐๖๕,๐๐๐	๘	๒,๑๑๕,๐๐๐	๘	๒,๑๑๕,๐๐๐	๔๐	๑๐,๓๒๕,๐๐๐
รวม	๘	๒,๐๑๕,๐๐๐	๘	๒,๐๑๕,๐๐๐	๘	๒,๐๖๕,๐๐๐	๘	๒,๑๑๕,๐๐๐	๘	๒,๑๑๕,๐๐	๔๐	๑๐,๓๒๕,๐๐๐
รวมทั้งหมด		๒,๔๑๕,๐๐๐		๒,๔๑๕,๐๐๐		๒,๔๖๕,๐๐๐		๒,๕๖๕,๐๐๐		๒,๕๖๕,๐๐๐		๑๒,๗๐๐,๐๐๐

รายละเอียดโครงการพัฒนา

แผนพัฒนาท้องถิ่น (พ.ศ. ๒๕๖๖ – ๒๕๗๐) เพิ่มเติม ฉบับที่ ๑ พ.ศ. ๒๕๖๖

เทศบาลตำบลกลางใหญ่ อำเภอบ้านผือ จังหวัดอุดรธานี

ก. ยุทธศาสตร์จังหวัดที่ ๑ การพัฒนาศักยภาพการคลังการลงทุนเพื่อเพิ่มขีดความสามารถในการแข่งขันด้วยเทคโนโลยีที่ทันสมัยและเป็นสากล

ข. ยุทธศาสตร์การพัฒนาของ อปท. ในเขตจังหวัดที่ ๔ ด้านการจัดการศึกษาและเสริมสร้างความเข้มแข็งของสังคม

๑. ยุทธศาสตร์การพัฒนาด้านโครงสร้างพื้นฐาน

๑.๑ แผนงานอุตสาหกรรมและการโยธา

ที่	โครงการ	วัตถุประสงค์	เป้าหมาย (ผลผลิตของโครงการ)	งบประมาณ					ตัวชี้วัด (KPI)	ผลที่คาดว่าจะ ได้รับ	หน่วยงาน รับผิดชอบหลัก
				๒๕๖๖ (บาท)	๒๕๖๗ (บาท)	๒๕๖๘ (บาท)	๒๕๖๙ (บาท)	๒๕๗๐ (บาท)			
๑	โครงการก่อสร้างสะพานบ้านผักบึงหมู่ที่ ๘ ไปบ้านนารายณ์	เพื่อให้ประชาชนสามารถสัญจรไป - มาได้สะดวก	โดยทำการก่อสร้างสะพานคอนกรีตเสริมเหล็ก ขนาดผิวจราจร กว้าง ๖ เมตร ยาว ๒๐ เมตร	๓,๐๐๐,๐๐๐	๓,๐๐๐,๐๐๐	๓,๐๐๐,๐๐๐	๓,๐๐๐,๐๐๐	๓,๐๐๐,๐๐๐	สะพานถนนคอนกรีตเสริมเหล็ก จำนวน ๑ เส้น	ประชาชนสามารถสัญจรไป - มา ได้สะดวก	กองช่าง
๒	โครงการเสริมผิวแอสฟัลต์คอนกรีตบ้านผักบึง ม ๒,ม๔,ม๘,ม๑๓	เพื่อให้ประชาชนสามารถสัญจรไป - มาได้สะดวก	โดยทำการก่อสร้างทางเท้าคอนกรีตเสริมเหล็ก ขนาดผิวจราจร กว้าง ๔ เมตร ยาว ๓,๑๖๐ เมตร หนา ๐.๑๕ เมตร	๑,๕๐๐,๐๐๐	๑,๕๐๐,๐๐๐	๑,๕๐๐,๐๐๐	๑,๕๐๐,๐๐๐	๑,๕๐๐,๐๐๐	ถนนแอสฟัลต์คอนกรีตเสริมเหล็ก จำนวน ๑ เส้น	ประชาชนสามารถสัญจรไป - มา ได้สะดวก	กองช่าง
๓	โครงการซ่อมแซมถนนลูกรัง (สายทางดงปลาแดก-วัดบ้านไซ) หมู่ที่ ๑	เพื่อให้ประชาชนสามารถสัญจรไป - มาได้สะดวก	เสริมผิวจราจรกว้าง ๕ เมตร ระยะทาง ๑,๐๐๐ เมตร โดยลงลูกรังจุดขรุขระ ไม่น้อยกว่า ๒,๐๐๐ ลูกบาศก์เมตร พร้อมวางท่อ คอนกรีตเสริมเหล็กขนาด ๐.๘๐X ๑ เมตร จำนวน ๑๐ ท่อน	๒๕๔,๐๐๐	๒๕๔,๐๐๐	๒๕๔,๐๐๐	๒๕๔,๐๐๐	๒๕๔,๐๐๐	ร้อยละ ๘๐ ของประชาชนมีความพึงพอใจในการสัญจรไปมาบนท้องถนน	ประชาชนในตำบลและพื้นที่ใกล้เคียงได้รับประโยชน์	กองช่าง

แบบ ผ. ๐๒

ที่	โครงการ	วัตถุประสงค์	เป้าหมาย (ผลผลิตของโครงการ)	งบประมาณ					ตัวชี้วัด (KPI)	ผลที่คาดว่าจะ ได้รับ	หน่วยงาน รับผิดชอบหลัก
				๒๕๖๖ (บาท)	๒๕๖๗ (บาท)	๒๕๖๘ (บาท)	๒๕๖๙ (บาท)	๒๕๗๐ (บาท)			
๔	โครงการก่อสร้างวางระบาย น้ำระบบแรงดึง คอร. บ้าน กลางใหญ่ หมู่ที่ ๑ (สายหน้า บ้านนางสวรรค์ แถวเพณี)	เพื่อการระบายน้ำที่ สะดวกและป้องกันน้ำ ท่วม	วางวางระบายน้ำระบบแรงดึง คอร. (พร้อมฝาปิด) ๔๘ เมตร บ่อพัก คสล.ขนาด๐.๘๐x๐.๘๐ เมตร	๑๐๑,๐๐๐	๑๐๑,๐๐๐	๑๐๑,๐๐๐	๑๐๑,๐๐๐	๑๐๑,๐๐๐	ร้อยละ ๘๐ ของ ประชาชนมี ความพึง พอใจในการ ระบายน้ำ เสียในชุมชน	ช่วยในการ ระบายน้ำเสีย ในชุมชนและ ป้องกัน อุทกภัย	กองช่าง
๕	โครงการซ่อมแซมถนนลูกรัง (สายทางห้วยยาง) หมู่ที่ ๔	เพื่อให้ประชาชน สามารถสัญจรไป - มา ได้สะดวก	เสริมผิวจราจรกว้าง ๔ เมตร ระยะทาง ๒,๔๐๐ เมตร โดยลง ดินลูกรังตลอดสาย ไม่น้อยกว่า ๓,๘๐๐ ลูกบาศก์เมตร พร้อมวาง ท่อคอนกรีตเสริมเหล็ก ขนาด ๑ X ๑ เมตร จำนวน ๗ ท่อน (๑จุด) ขนาด ๐.๖๐x๑ เมตร จำนวน ๑๔ ท่อน (๒จุด)	๔๘๕,๐๐๐	๔๘๕,๐๐๐	๔๘๕,๐๐๐	๔๘๕,๐๐๐	๔๘๕,๐๐๐	ร้อยละ ๘๐ ของ ประชาชนมี ความพึง พอใจในการ สัญจรไปมา บนท้องถนน	ประชาชนใน ตำบลและ พื้นที่ใกล้เคียง ได้รับ ประโยชน์	กองช่าง
๖	โครงการก่อสร้างทางเท้า คสล. บ้านผักบึง หมู่ที่ ๔ (ขอยหน้าบ้านนายสุกนิมิต เครือทอง)	เพื่อให้ประชาชน สามารถสัญจรไป - มา ได้สะดวก	ก่อสร้างถนน คสล. กว้าง ๒.๕๐ เมตร ยาว ๑๗ เมตร หนา ๐.๑๐ เมตร หรือผิวทางไม่น้อยกว่า ๔๒.๕๐ ตารางเมตร	๑๖,๐๐๐	๑๖,๐๐๐	๑๖,๐๐๐	๑๖,๐๐๐	๑๖,๐๐๐	ร้อยละ ๘๐ ของ ประชาชนมี ความพึง พอใจในการ สัญจรไปมา บนท้องถนน	ประชาชนใน ตำบลและ พื้นที่ใกล้เคียง ได้รับ ประโยชน์	กองช่าง

แบบ ผ. ๐๒

ที่	โครงการ	วัตถุประสงค์	เป้าหมาย (ผลผลิตของโครงการ)	งบประมาณ					ตัวชี้วัด (KPI)	ผลที่คาดว่าจะ ได้รับ	หน่วยงาน รับผิดชอบหลัก
				๒๕๖๖ (บาท)	๒๕๖๗ (บาท)	๒๕๖๘ (บาท)	๒๕๖๙ (บาท)	๒๕๗๐ (บาท)			
๗	โครงการก่อสร้างวางระบบ น้ำระบบแรงดึงสล๊บบท่อ คสล. บ้านกลางใหญ่ หมู่ที่ ๕ (สายหน้าบ้านนายไพบูรณ์ มีลา)	เพื่อการระบายน้ำที่ สะดวกและป้องกันน้ำ ท่วมในชุมชน	วางวางระบบน้ำระบบแรงดึง (พร้อมฝาปิด) ๖ เมตร ท่อระบาย น้ำ คสล.ขนาด ๐.๔๐x๑ เมตร จำนวน ๕๙ ท่อน รื้อ คสล.๖๕ ตารางเมตร	๙๔,๐๐๐	๙๔,๐๐๐	๙๔,๐๐๐	๙๔,๐๐๐	๙๔,๐๐๐	ร้อยละ ๘๐ ของ ประชาชนมี ความพึง พอใจในการ ระบายน้ำ เสียในชุมชน	ช่วยในการ ระบายน้ำเสีย ในชุมชนและ ป้องกัน อุทกภัย	กองช่าง
๘	โครงการก่อสร้างวางระบบ น้ำระบบแรงดึงสล๊บบท่อ คสล. บ้านกลางใหญ่ หมู่ที่ ๕ (สายหน้าบ้านนายสมาน สอนสุภาพ)	เพื่อการระบายน้ำที่ สะดวกและป้องกันน้ำ ท่วมในชุมชน	วางวางระบบน้ำระบบแรงดึง (พร้อมฝาปิด) ๖ เมตร ท่อระบาย น้ำ คสล.ขนาด ๐.๔๐x๑ เมตร ๖๖ ท่อน บ่อพัก คสล. ขนาด ๐.๘๐x๐.๘๐ เมตร (ฝาปิด เหล็ก) จำนวน ๒ บ่อ ท่อระบาย น้ำ คสล.ขนาด ๐.๖๐x๑ เมตร จำนวน ๑๔๘ ท่อน บ่อพัก คสล. ขนาด ๑x๑ เมตร (ฝาปิดเหล็ก) จำนวน ๑๐ บ่อ ขุดรื้อถนน ๑๓ ตารางเมตร พร้อมขยายผิว จราจร กว้าง ๑ เมตร ยาว ๒๒๔ เมตร หนา ๐.๑๕ เมตร หรือผิว ทางไม่น้อยกว่า ๒๒๔ ตาราง เมตร	๔๖๗,๐๐๐	๔๖๗,๐๐๐	๔๖๗,๐๐๐	๔๖๗,๐๐๐	๔๖๗,๐๐๐	ร้อยละ ๘๐ ของ ประชาชนมี ความพึง พอใจในการ ระบายน้ำ เสียในชุมชน	ช่วยในการ ระบายน้ำเสีย ในชุมชนและ ป้องกัน อุทกภัย	กองช่าง

แบบ ผ. ๐๒

ที่	โครงการ	วัตถุประสงค์	เป้าหมาย (ผลผลิตของโครงการ)	งบประมาณ					ตัวชี้วัด (KPI)	ผลที่คาดว่าจะ ได้รับ	หน่วยงาน รับผิดชอบหลัก
				๒๕๖๖ (บาท)	๒๕๖๗ (บาท)	๒๕๖๘ (บาท)	๒๕๖๙ (บาท)	๒๕๗๐ (บาท)			
๙	โครงการก่อสร้างวางระบาย น้ำระบบแรงดึงสลับท่อ คสล. บ้านโนนตาแสง หมู่ที่ ๖ (สายบ้านน้อย บางระจันทร์-สวนยางนาย บัณฑิต ใจชื่อ)	เพื่อการระบายน้ำที่ สะดวกและป้องกันน้ำ ท่วมในชุมชน	วางวางระบายน้ำระบบแรงดึง (พร้อมฝาปิด) ๓๒ เมตร ท่อ ระบายน้ำ คสล. ขนาด ๐.๔๐x๑ เมตร จำนวน ๒๑๐ ท่อน บ่อพัก คสล.ขนาด ๐.๘๐x๐.๘๐ เมตร (ฝาปิดเหล็ก) จำนวน ๓ บ่อ ชุด รื้อถนน ๕ ตารางเมตร ชุดร่อง ระบายน้ำ ๓๐๐ เมตร	๓๘๔,๐๐๐	๓๘๔,๐๐๐	๓๘๔,๐๐๐	๓๘๔,๐๐๐	๓๘๔,๐๐๐	ร้อยละ ๘๐ ของ ประชาชนมี ความพึง พอใจในการ ระบายน้ำ เสียในชุมชน	ช่วยในการ ระบายน้ำเสีย ในชุมชนและ ป้องกัน อุทกภัย	กองช่าง
๑๐	โครงการก่อสร้างทางเท้า คสล. บ้านนาสีดา หมู่ที่๗ (สายวัดป่านาสีดา-บ้านนาสี ดา ม.๗)	เพื่อให้ประชาชน สามารถสัญจรไป - มา ได้สะดวก	ก่อสร้างผิวจราจร คสล. กว้าง ๓.๐๐ เมตร ยาว ๕๑๗ เมตร หนา ๐.๑๐ เมตร หรือผิวทางไม้ น้อยกว่า ๑,๕๕๑.๐๐ ตาราง เมตร ไหล่ทางข้างละ ๐.๓๐ เมตร	๖๐๒,๔๐๐	๖๐๒,๔๐๐	๖๐๒,๔๐๐	๖๐๒,๔๐๐	๖๐๒,๔๐๐	ร้อยละ ๘๐ ของ ประชาชนมี ความพึง พอใจในการ สัญจรไปมา บนท้องถนน	ประชาชนใน ตำบลและ พื้นที่ใกล้เคียง ได้รับ ประโยชน์	กองช่าง
๑๑	โครงการก่อสร้างทางเท้า คสล. บ้านผักบึง หมู่ที่๘ (สายหน้าบ้านนายสุ โถมถา- นายคัต ทองตัน)	เพื่อให้ประชาชน สามารถสัญจรไป - มา ได้สะดวก	ก่อสร้างผิวจราจร คสล. กว้าง ๒.๕๐ เมตร ยาว ๔๔.๐๐ เมตร หนา ๐.๑๐ เมตร หรือผิวทาง ไม้น้อยกว่า ๑๑๐.๐๐ ตาราง เมตร	๔๔,๐๐๐	๔๔,๐๐๐	๔๔,๐๐๐	๔๔,๐๐๐	๔๔,๐๐๐	ร้อยละ ๘๐ ของ ประชาชนมี ความพึง พอใจในการ สัญจรไปมา บนท้องถนน	ประชาชนใน ตำบลและ พื้นที่ใกล้เคียง ได้รับ ประโยชน์	กองช่าง

ที่	โครงการ	วัตถุประสงค์	เป้าหมาย (ผลผลิตของโครงการ)	งบประมาณ					ตัวชี้วัด (KPI)	ผลที่คาดว่าจะ จะได้รับ	หน่วยงาน รับผิดชอบหลัก
				๒๕๖๖ (บาท)	๒๕๖๗ (บาท)	๒๕๖๘ (บาท)	๒๕๖๙ (บาท)	๒๕๗๐ (บาท)			
๑๒	โครงการก่อสร้างวางระบาย น้ำระบบแรงดึงสลับท่อ คสล. บ้านผักบุ้ง หมู่ที่ ๘ สาย (สายหน้าบ้านนางคำ ถ่อน ชาวตร)	เพื่อการระบายน้ำที่ สะดวกและป้องกันน้ำ ท่วมในชุมชน	วางวางระบายน้ำระบบแรงดึง (พร้อมฝาปิด) ๑๖.๐๐ เมตร ท่อ ระบายน้ำ คสล. ขนาด ๐.๔๐x๑.๐๐ เมตร จำนวน ๑๐๐ ท่อน บ่อพัก คสล. ขนาด ๐.๘๐x๐.๘๐ เมตร(ฝาปิดเหล็ก) จำนวน ๑ บ่อ รั้ว คสล. ๑๖๐.๐๐ ตร.ม.	๑๘๙,๐๐๐	๑๘๙,๐๐๐	๑๘๙,๐๐๐	๑๘๙,๐๐๐	๑๘๙,๐๐๐	ร้อยละ ๘๐ ของ ประชาชนมี ความพึง พอใจในการ ระบายน้ำ เสียในชุมชน	ช่วยในการ ระบายน้ำเสีย ในชุมชนและ ป้องกัน อุทกภัย	กองช่าง
๑๓	โครงการก่อสร้างวางระบาย น้ำระบบแรงดึงสลับท่อ คสล. บ้านกลางใหญ่ หมู่ที่ ๙ (สายหน้าบ้านนายป้อม นชัยสงค์)	เพื่อการระบายน้ำที่ สะดวกและป้องกันน้ำ ท่วมในชุมชน	วางวางระบายน้ำระบบแรงดึง (พร้อมฝาปิด)๒๐.๐๐ เมตร ท่อ ระบายน้ำ คสล. ขนาด ๐.๔๐x๑.๐๐ ม. จำนวน ๑๖๔ ท่อน บ่อพัก คสล. ขนาด ๐.๘๐x๐.๘๐ เมตร (ฝาปิด เหล็ก) จำนวน ๔ บ่อ ชุดรื้อถนน ๑๐.๐๐ ตารางเมตร พร้อม ขยายผิวจราจร กว้าง ๒.๐๐ เมตร ยาว ๑๘๔.๐๐ เมตร หนา ๐.๑๕ เมตร หรือผิวทางไม่น้อย กว่า ๓๖๘.๐๐ ตารางเมตร	๓๙๐,๐๐๐	๓๙๐,๐๐๐	๓๙๐,๐๐๐	๓๙๐,๐๐๐	๓๙๐,๐๐๐	ร้อยละ ๘๐ ของ ประชาชนมี ความพึง พอใจในการ ระบายน้ำ เสียในชุมชน	ช่วยในการ ระบายน้ำเสีย ในชุมชนและ ป้องกัน อุทกภัย	กองช่าง

แบบ ผ. ๐๒

ที่	โครงการ	วัตถุประสงค์	เป้าหมาย (ผลผลิตของโครงการ)	งบประมาณ					ตัวชี้วัด (KPI)	ผลที่คาดว่าจะ ได้รับ	หน่วยงาน รับผิดชอบหลัก
				๒๕๖๖ (บาท)	๒๕๖๗ (บาท)	๒๕๖๘ (บาท)	๒๕๖๙ (บาท)	๒๕๗๐ (บาท)			
๑๔	โครงการก่อสร้างทางเท้า คสล. บ้านกลางใหญ่หมู่ที่ ๑๐ (สายถนนลาดยางบ้าน คำด้วง-บ้านกลางใหญ่เขา ขาด)	เพื่อให้ประชาชน สามารถสัญจรไป - มา ได้สะดวก	ก่อสร้างผิวจราจร คสล. กว้าง ๔.๐๐ เมตร ยาว ๒๙๐.๐๐ เมตร หนา ๐.๑๐ เมตร หรือผิวทางไม่ น้อยกว่า ๑,๑๖๐.๐๐ ตาราง เมตร ไหล่ทางข้างละ ๐.๕๐ เมตร วางท่อขนาด ๐.๔๐x๑.๐๐ ม. (๒จุด) จำนวน ๑๔ ท่อน เสริม พื้นทางลูกรังปรับระดับ ๓๐๐.๐๐ ลูกบาศก์เมตร	๔๙๐,๐๐๐	๔๙๐,๐๐๐	๔๙๐,๐๐๐	๔๙๐,๐๐๐	๔๙๐,๐๐๐	ร้อยละ ๘๐ ของ ประชาชนมี ความพึง พอใจในการ สัญจรไปมา บนท้องถนน	ประชาชนใน ตำบลและ พื้นที่ใกล้เคียง ได้รับ ประโยชน์	กองช่าง
๑๕	โครงการก่อสร้างถนน คสล. บ้านกลางใหญ่หมู่ที่๑๐ (สายข้างโรงงานผลิต คอนกรีตกลเจริเยนต์)	เพื่อให้ประชาชน สามารถสัญจรไป - มา ได้สะดวก	ก่อสร้างผิวจราจร คสล. กว้าง ๔.๐๐ เมตร ยาว ๒๐๐ เมตร หนา ๐.๑๕ เมตร หรือผิวทางไม่ น้อยกว่า ๘๐๐ตารางเมตร	๔๕๐,๐๐๐	๔๕๐,๐๐๐	๔๕๐,๐๐๐	๔๕๐,๐๐๐	๔๕๐,๐๐๐	ร้อยละ ๘๐ ของ ประชาชนมี ความพึง พอใจในการ สัญจรไปมา บนท้องถนน	ประชาชนใน ตำบลและ พื้นที่ใกล้เคียง ได้รับ ประโยชน์	กองช่าง
๑๖	โครงการก่อสร้างทางเท้า คสล. บ้านกลางใหญ่หมู่ที่ ๑๐ (ซอยข้างบ้านนางแว่น ชู ริมนต์)	เพื่อให้ประชาชน สามารถสัญจรไป - มา ได้สะดวก	ก่อสร้างผิวจราจร คสล. กว้าง ๓.๐๐ เมตร ยาว ๑๑๖.๐๐ เมตร หนา ๐.๑๐ เมตร หรือผิว ทางไม่น้อยกว่า ๓๔๘.๐๐ ตาราง เมตร ลงดินลูกรังไหล่ทางข้างละ ๐.๕๐ เมตร พร้อมวางท่อระบาย น้ำ ขนาด ๐.๔๐x๑.๐๐ ม. จำนวน ๕ ท่อน	๑๓๙,๐๐๐	๑๓๙,๐๐๐	๑๓๙,๐๐๐	๑๓๙,๐๐๐	๑๓๙,๐๐๐	ร้อยละ ๘๐ ของ ประชาชนมี ความพึง พอใจในการ สัญจรไปมา บนท้องถนน	ประชาชนใน ตำบลและ พื้นที่ใกล้เคียง ได้รับ ประโยชน์	กองช่าง

แบบ ผ. ๐๒

ที่	โครงการ	วัตถุประสงค์	เป้าหมาย (ผลผลิตของโครงการ)	งบประมาณ					ตัวชี้วัด (KPI)	ผลที่คาดว่าจะได้รับ	หน่วยงาน รับผิดชอบหลัก
				๒๕๖๖ (บาท)	๒๕๖๗ (บาท)	๒๕๖๘ (บาท)	๒๕๖๙ (บาท)	๒๕๗๐ (บาท)			
๑๗	โครงการก่อสร้างทางเท้า คสล. บ้านกลางใหญ่หมู่ที่ ๑๐ (สายถนนลาดยางบ้าน คำด้วง-บ้านกลางใหญ่เขา ขาด)	เพื่อให้ประชาชน สามารถสัญจรไป - มา ได้สะดวก	ก่อสร้างผิวจราจร คสล. กว้าง ๔.๐๐ เมตร ยาว ๒๙๐.๐๐ เมตร หนา ๐.๑๐ เมตร หรือผิวทางไม่ น้อยกว่า ๑,๑๖๐.๐๐ ตาราง เมตร ไหล่ทางข้างละ ๐.๕๐ เมตร วางท่อขนาด ๐.๔๐x๑.๐๐ ม. (๒จุด) จำนวน ๑๔ ท่อน เสริม พื้นทางลูกรังปรับระดับ ๓๐๐.๐๐ ลูกบาศก์เมตร	๔๙๐,๐๐๐	๔๙๐,๐๐๐	๔๙๐,๐๐๐	๔๙๐,๐๐๐	๔๙๐,๐๐๐	ร้อยละ ๘๐ ของ ประชาชนมี ความพึง พอใจในการ สัญจรไปมา บนท้องถนน	ประชาชนใน ตำบลและ พื้นที่ใกล้เคียง ได้รับ ประโยชน์	กองช่าง
๑๘	โครงการก่อสร้างวางระบาย น้ำระบบแรงดึงพร้อมขยาย ถนนคอนกรีตเสริมเหล็ก (โรงพยาบาลส่งเสริมสุขภาพ ตำบลกลางใหญ่-หน้าบ้าน นางสมัย มีลา) บ้านกลาง ใหญ่ หมู่ที่ ๕ ตำบลกลาง ใหญ่	เพื่อการระบายน้ำที่ สะดวกและป้องกันน้ำ ท่วมในชุมชน	วางวางระบายน้ำระบบแรงดึง ขนาด ๐.๕๘x๐.๖๐ ม. ยาว ๘๐ ม. ขยายผิวจราจร หนา ๐.๑๕ ม. จำนวน ๙๒ ตร.ม.	๓๐๐,๐๐๐	๓๐๐,๐๐๐	๓๐๐,๐๐๐	๓๐๐,๐๐๐	๓๐๐,๐๐๐	ร้อยละ ๘๐ ของ ประชาชนมี ความพึง พอใจในการ ระบายน้ำ เสียในชุมชน	ช่วยในการ ระบายน้ำเสีย ในชุมชนและ ป้องกัน อุทกภัย	กองช่าง
๑๙	โครงการก่อสร้างทางเท้า คสล. บ้านกลางใหญ่หมู่ที่ ๑๒ (ซอยบ้านจำสุทร แพง แก้ว)	เพื่อให้ประชาชน สามารถสัญจรไป - มา ได้สะดวก	ก่อสร้างผิวจราจร คสล. กว้าง ๒.๕๐ เมตร ยาว ๒๒.๐๐ เมตร หนา ๐.๑๐ เมตร หรือผิวทางไม่ น้อยกว่า ๕๕ตารางเมตร	๒๑,๐๐๐	๒๑,๐๐๐	๒๑,๐๐๐	๒๑,๐๐๐	๒๑,๐๐๐	ร้อยละ ๘๐ ของ ประชาชนมี ความพึง พอใจในการ สัญจรไปมา บนท้องถนน	ประชาชนใน ตำบลและ พื้นที่ใกล้เคียง ได้รับ ประโยชน์	กองช่าง

แบบ ผ. ๐๒

ที่	โครงการ	วัตถุประสงค์	เป้าหมาย (ผลผลิตของโครงการ)	งบประมาณ					ตัวชี้วัด (KPI)	ผลที่คาดว่าจะ จะได้รับ	หน่วยงาน รับผิดชอบหลัก
				๒๕๖๖ (บาท)	๒๕๖๗ (บาท)	๒๕๖๘ (บาท)	๒๕๖๙ (บาท)	๒๕๗๐ (บาท)			
๒๐	โครงการก่อสร้างวางระบาย น้ำระบบแรงดึงสลับท่อ คสล. บ้านผักบุ้ง หมู่ที่ ๑๓ (สายหน้าบ้านนายจตุรงค์ ชาวดร)	เพื่อการระบายน้ำที่ สะดวกและป้องกันน้ำ ท่วมในชุมชน	วางวางระบายน้ำระบบแรงดึง (พร้อมฝาปิด) ๒๒.๐๐ เมตร ท่อ ระบายน้ำ คสล. ขนาด ๐.๔๐x๑.๐๐ เมตร จำนวน ๑๔๐ ท่อน บ่อพัก คสล. ขนาด ๐.๘๐x๐.๘๐ เมตร (ฝาปิดเหล็ก) จำนวน ๒บ่อ ชุดรื้อถนน ๖.๐๐ ตารางเมตร	๒๕๓,๐๐๐	๒๕๓,๐๐๐	๒๕๓,๐๐๐	๒๕๓,๐๐๐	๒๕๓,๐๐๐	ร้อยละ ๘๐ ของ ประชาชนมี ความพึง พอใจในการ ระบายน้ำ เสียในชุมชน	ช่วยในการ ระบายน้ำเสีย ในชุมชนและ ป้องกัน อุทกภัย	กองช่าง
๒๑	โครงการก่อสร้างทางเท้า คสล. บ้านผักบุ้ง หมู่ที่ ๔ (ซอยบ้านนางขันทอง ชาว ดร)	เพื่อให้ประชาชน สามารถสัญจรไป - มา ได้สะดวก	ก่อสร้างผิวจราจร คสล. กว้าง ๓.๐๐ เมตร ยาว ๒๖.๐๐ เมตร หนา ๐.๑๐ เมตร หรือผิวทางไม่ น้อยกว่า ๗๘ ตารางเมตร	๒๙,๐๐๐	๒๙,๐๐๐	๒๙,๐๐๐	๒๙,๐๐๐	๒๙,๐๐๐	ร้อยละ ๘๐ ของ ประชาชนมี ความพึง พอใจในการ สัญจรไปมา บนท้องถนน	ประชาชนใน ตำบลและ พื้นที่ใกล้เคียง ได้รับ ประโยชน์	กองช่าง
๒๒	โครงการก่อสร้างทางเท้า คสล. บ้านผักบุ้ง หมู่ที่ ๒ (ซอยบ้านนายสำราญ หอ พระจันทร์)	เพื่อให้ประชาชน สามารถสัญจรไป - มา ได้สะดวก	ก่อสร้างผิวจราจร คสล. กว้าง ๓.๐๐ เมตร ยาว ๖๐.๐๐ เมตร หนา ๐.๑๐ เมตร หรือผิวทางไม่ น้อยกว่า ๑๘๐ ตารางเมตร	๖๘,๐๐๐	๖๘,๐๐๐	๖๘,๐๐๐	๖๘,๐๐๐	๖๘,๐๐๐	ร้อยละ ๘๐ ของ ประชาชนมี ความพึง พอใจในการ สัญจรไปมา บนท้องถนน	ประชาชนใน ตำบลและ พื้นที่ใกล้เคียง ได้รับ ประโยชน์	กองช่าง

แบบ ผ. ๐๒

ที่	โครงการ	วัตถุประสงค์	เป้าหมาย (ผลผลิตของโครงการ)	งบประมาณ					ตัวชี้วัด (KPI)	ผลที่คาดว่าจะ จะได้รับ	หน่วยงาน รับผิดชอบหลัก
				๒๕๖๖ (บาท)	๒๕๖๗ (บาท)	๒๕๖๘ (บาท)	๒๕๖๙ (บาท)	๒๕๗๐ (บาท)			
๒๓	โครงการก่อสร้างทางเท้า คสล. บ้านผักบุ้ง หมู่ที่๒ (ซอยบ้านนางจิตตรา คำ เกิด)	เพื่อให้ประชาชน สามารถสัญจรไป - มา ได้สะดวก	ก่อสร้างผิวจราจร คสล. กว้าง ๓.๐๐ เมตร ยาว ๔๒.๐๐ เมตร หนา ๐.๑๐ เมตร หรือผิวทางไม่ น้อยกว่า ๑๒๖ ตารางเมตร	๔๘,๐๐๐	๔๘,๐๐๐	๔๘,๐๐๐	๔๘,๐๐๐	๔๘,๐๐๐	ร้อยละ ๘๐ ของ ประชาชนมี ความพึง พอใจในการ สัญจรไปมา บนท้องถนน	ประชาชนใน ตำบลและ พื้นที่ใกล้เคียง ได้รับ ประโยชน์	กองช่าง
๒๔	โครงการก่อสร้างทางเท้า คสล. บ้านผักบุ้ง หมู่ที่๒ (ซอยบ้านนางสำเนียง ชาว ตร)	เพื่อให้ประชาชน สามารถสัญจรไป - มา ได้สะดวก	ก่อสร้างผิวจราจร คสล. กว้าง ๓.๐๐ เมตร ยาว ๖๖.๐๐ เมตร หนา ๐.๑๐ เมตร หรือผิว ทางไม่น้อยกว่า ๑๒๖ ตาราง เมตร	๗๕,๐๐๐	๗๕,๐๐๐	๗๕,๐๐๐	๗๕,๐๐๐	๗๕,๐๐๐	ร้อยละ ๘๐ ของ ประชาชนมี ความพึง พอใจในการ สัญจรไปมา บนท้องถนน	ประชาชนใน ตำบลและ พื้นที่ใกล้เคียง ได้รับ ประโยชน์	กองช่าง
๒๕	โครงการก่อสร้างทางเท้า คสล. บ้านผักบุ้ง หมู่ที่๒ (ซอยบ้านนางยุภา ชั้นศรี)	เพื่อให้ประชาชน สามารถสัญจรไป - มา ได้สะดวก	ก่อสร้างผิวจราจร คสล. กว้าง ๓.๐๐ เมตร ยาว ๒๑.๐๐ เมตร หนา ๐.๑๐ เมตร หรือผิวทางไม่ น้อยกว่า ๖๓ ตารางเมตร	๒๔,๐๐๐	๒๔,๐๐๐	๒๔,๐๐๐	๒๔,๐๐๐	๒๔,๐๐๐	ร้อยละ ๘๐ ของ ประชาชนมี ความพึง พอใจในการ สัญจรไปมา บนท้องถนน	ประชาชนใน ตำบลและ พื้นที่ใกล้เคียง ได้รับ ประโยชน์	กองช่าง

แบบ ผ. ๐๒

ที่	โครงการ	วัตถุประสงค์	เป้าหมาย (ผลผลิตของโครงการ)	งบประมาณ					ตัวชี้วัด (KPI)	ผลที่คาดว่าจะ ได้รับ	หน่วยงาน รับผิดชอบหลัก
				๒๕๖๖ (บาท)	๒๕๖๗ (บาท)	๒๕๖๘ (บาท)	๒๕๖๙ (บาท)	๒๕๗๐ (บาท)			
๒๖	โครงการก่อสร้างวางระบาย น้ำระบบแรงดึงสลับท่อ คสล. บ้านฝักบัว หมู่ที่ ๒ (สายหน้าโรงเรียนบ้านฝักบัว)	เพื่อการระบายน้ำที่ สะดวกและป้องกันน้ำ ท่วมในชุมชน	วางวางระบายน้ำระบบแรงดึง (พร้อมฝาปิด) ๓๐ เมตร ท่อ ระบายน้ำ คสล. ขนาด ๐.๔๐x๑.๐๐ ม. จำนวน ๓๐๕ ท่อน พร้อมบ่อพัก (ฝาปิดเหล็ก) จำนวน ๔ บ่อ	๔๙๓,๐๐๐	๔๙๓,๐๐๐	๔๙๓,๐๐๐	๔๙๓,๐๐๐	๔๙๓,๐๐๐	ร้อยละ ๘๐ ของ ประชาชนมี ความพึง พอใจในการ ระบายน้ำ เสียในชุมชน	ช่วยในการ ระบายน้ำเสีย ในชุมชนและ ป้องกัน อุทกภัย	กองช่าง
๒๗	โครงการก่อสร้างทางเท้า คสล. บ้านฝักบัว หมู่ที่ ๔ (ขอยหน้าบ้านนายกิตติศักดิ์ คะตุลย์)	เพื่อให้ประชาชน สามารถสัญจรไป - มา ได้สะดวก	ก่อสร้างผิวจราจร คสล. กว้าง ๓.๐๐ เมตร ยาว ๑๖.๐๐ เมตร หนา ๐.๑๐ เมตร หรือผิวทางไม่ น้อยกว่า ๔๘ ตารางเมตร	๑๘,๐๐๐	๑๘,๐๐๐	๑๘,๐๐๐	๑๘,๐๐๐	๑๘,๐๐๐	ร้อยละ ๘๐ ของ ประชาชนมี ความพึง พอใจในการ สัญจรไปมา บนท้องถนน	ประชาชนใน ตำบลและ พื้นที่ใกล้เคียง ได้รับ ประโยชน์	กองช่าง
๒๘	โครงการก่อสร้างถนนลูกรัง สายวัดบ้านไซร์	เพื่อให้ประชาชน สามารถสัญจรไป - มา ได้สะดวก	ก่อสร้างถนนลูกรังผิวจราจรกว้าง ๑๐ เมตร ยาว ๒,๐๐๐ เมตร หรือผิวทางไม่น้อยกว่า ๒๐,๐๐๐ ตร.ม.	๒๕๐,๐๐๐	๒๕๐,๐๐๐	๒๕๐,๐๐๐	๒๕๐,๐๐๐	๒๕๐,๐๐๐	ร้อยละ ๘๐ ของ ประชาชนมี ความพึง พอใจในการ สัญจรไปมา บนท้องถนน	ประชาชนใน ตำบลและ พื้นที่ใกล้เคียง ได้รับ ประโยชน์	กองช่าง

ที่	โครงการ	วัตถุประสงค์	เป้าหมาย (ผลผลิตของโครงการ)	งบประมาณ					ตัวชี้วัด (KPI)	ผลที่คาดว่าจะได้รับ	หน่วยงาน รับผิดชอบหลัก
				๒๕๖๖ (บาท)	๒๕๖๗ (บาท)	๒๕๖๘ (บาท)	๒๕๖๙ (บาท)	๒๕๗๐ (บาท)			
๒๙	โครงการขุดลอกคลองระบายน้ำ บริเวณหน้าป่าช้าถึงบ้านนายเกียรติ ไกรยะดา	เพื่อการระบายน้ำที่สะดวกและป้องกันน้ำท่วมในชุมชน	ขุดลอกวัชพืชที่อยู่ในคลองระบายน้ำ กว้าง ๒ เมตร ยาว ๑,๕๐๐ เมตร พร้อมขนวัชพืชทิ้ง	๑๐๐,๐๐๐	๑๐๐,๐๐๐	๑๐๐,๐๐๐	๑๐๐,๐๐๐	๑๐๐,๐๐๐	ร้อยละ ๘๐ ของประชาชนมีความพึงพอใจในการระบายน้ำเสียในชุมชน	ช่วยในการระบายน้ำเสียในชุมชนและป้องกันอุทกภัย	กองช่าง
๓๐	โครงการก่อสร้างไหล่ถนนคอนกรีตเหล็ก(ศูนย์พัฒนาเด็กเล็กกลางใหญ่-หน้าบ้านนายเฉลิม อนุพันประสงค์) บ้านกลางใหญ่ หมู่ที่ ๕ ตำบลกลางใหญ่	เพื่อให้ประชาชนสามารถสัญจรไป - มาได้สะดวก	ปริมาณงาน ขยายผิวจราจร หน้า ๐.๑๕ ม. จำนวน ๑๕๓ ตร.ม.	๑๐๐,๐๐๐	๑๐๐,๐๐๐	๑๐๐,๐๐๐	๑๐๐,๐๐๐	๑๐๐,๐๐๐	ร้อยละ ๘๐ ของประชาชนมีความพึงพอใจในการสัญจรไปมาบนท้องถนน	ประชาชนในตำบลและพื้นที่ใกล้เคียงได้รับประโยชน์	กองช่าง
๓๑	โครงการก่อสร้างท่อเหลี่ยมบริเวณลำห้วยปลาแดก (วัดบ้านไชร์)	เพื่อใช้กักเก็บน้ำและใช้สัญจรข้ามลำห้วย	ก่อสร้างท่อเหลี่ยมขนาด ๒ ช่องตามแบบที่ ทต.กำหนด	๒๕๐,๐๐๐	๒๕๐,๐๐๐	๒๕๐,๐๐๐	๒๕๐,๐๐๐	๒๕๐,๐๐๐	ร้อยละ ๘๐ ของประชาชนมีความพึงพอใจในการสัญจรไปมา	ประชาชนในตำบลและพื้นที่ใกล้เคียงได้รับประโยชน์	กองช่าง
๓๒	โครงการก่อสร้างถนน คสล. สายนายนายคำจันทร์ หัวเส็งถึงคุ้มบ้านทุ่งนา หมู่ที่ ๑	เพื่อให้ประชาชนสามารถสัญจรไป - มาได้สะดวก	ก่อสร้างผิวจราจร กว้าง ๔.๐๐ เมตร ยาว ๑,๐๐๐ เมตร หน้า ๐.๑๐ เมตร หรือผิวทางไม่น้อยกว่า ๓,๖๐๐ ตารางเมตร	๔๕๐,๐๐๐	๔๕๐,๐๐๐	๔๕๐,๐๐๐	๔๕๐,๐๐๐	๔๕๐,๐๐๐	ร้อยละ ๘๐ ของประชาชนมีความพึงพอใจในการสัญจรไปมาบนท้องถนน	ประชาชนในตำบลและพื้นที่ใกล้เคียงได้รับประโยชน์	กองช่าง

ที่	โครงการ	วัตถุประสงค์	เป้าหมาย (ผลผลิตของโครงการ)	งบประมาณ					ตัวชี้วัด (KPI)	ผลที่คาดว่าจะได้รับ	หน่วยงาน รับผิดชอบหลัก
				๒๕๖๖ (บาท)	๒๕๖๗ (บาท)	๒๕๖๘ (บาท)	๒๕๖๙ (บาท)	๒๕๗๐ (บาท)			
๓๓	โครงการก่อสร้างท่อเหลี่ยมบริเวณลำห้วยปลาแตก นายสุพจน์ พุทธาผา	เพื่อใช้กักเก็บน้ำและใช้สัญจรข้ามลำห้วย	ก่อสร้างท่อเหลี่ยมขนาด ๒ ช่องตามแบบที่ ทด.กำหนด	๒๕๐,๐๐๐	๒๕๐,๐๐๐	๒๕๐,๐๐๐	๒๕๐,๐๐๐	๒๕๐,๐๐๐	ร้อยละ ๘๐ ของประชาชนมีความพึงพอใจในการสัญจรไปมา	ประชาชนในตำบลและพื้นที่ใกล้เคียงได้รับประโยชน์	กองช่าง
๓๔	โครงการวางท่อสี่เหลี่ยมคอนกรีตเสริมเหล็ก (คสล.) ห้วยลิงยอย บ้านผักบุง หมู่ที่ 4 ตำบลกลางใหญ่	เพื่อใช้สัญจรข้ามลำห้วย	วางท่อสี่เหลี่ยม ขนาด ๑.๕๐x๑.๕๐x๑.๐๐ ม. จำนวน ๑๐ ท่อน	๑๕๐,๐๐๐	๑๕๐,๐๐๐	๑๕๐,๐๐๐	๑๕๐,๐๐๐	๑๕๐,๐๐๐	ร้อยละ ๘๐ ของประชาชนมีความพึงพอใจในการระบายน้ำเสียในชุมชน	ช่วยในการระบายน้ำเสีย ป้องกัน อุตกภัย	กองช่าง
๓๕	โครงการก่อสร้างถนนลูกรังสายบ้านทุ่งนาถึงบ้าน ผู้กองแสงเพชร	เพื่อให้ประชาชนสามารถสัญจรไป - มาได้สะดวก	ก่อสร้างผิวจราจร กว้าง ๔.๐๐ เมตร ยาว ๕๐๐ เมตร หนา ๐.๑๐ เมตร หรือผิวทางไม่น้อยกว่า ๒,๐๐๐ ตารางเมตร	๑๐๐,๐๐๐	๑๐๐,๐๐๐	๑๐๐,๐๐๐	๑๐๐,๐๐๐	๑๐๐,๐๐๐	ร้อยละ ๘๐ ของประชาชนมีความพึงพอใจในการสัญจรสะดวกมากขึ้น	ประชาชนในตำบลและพื้นที่ใกล้เคียงได้รับประโยชน์	กองช่าง
๓๖	โครงการขุดลอกรางระบายน้ำภายในหมู่บ้าน สายบ้านนางสังวาล ถึงบ้านนางกฤษณา หมู่ที่ ๑	เพื่อการระบายน้ำที่สะดวกและป้องกันน้ำท่วมในชุมชน	ขุดลอกรางระบายน้ำภายในหมู่บ้าน ยาว ๑,๕๐๐ เมตร	๑๐๐,๐๐๐	๑๐๐,๐๐๐	๑๐๐,๐๐๐	๑๐๐,๐๐๐	๑๐๐,๐๐๐	ร้อยละ ๘๐ ของประชาชนมีความพึงพอใจในการระบายน้ำเสียในชุมชน	ช่วยในการระบายน้ำเสีย ป้องกัน อุตกภัย	กองช่าง
ที่	โครงการ	วัตถุประสงค์	เป้าหมาย (ผลผลิตของโครงการ)	งบประมาณ					ตัวชี้วัด (KPI)	ผลที่คาดว่าจะได้รับ	หน่วยงาน รับผิดชอบหลัก
				๒๕๖๖ (บาท)	๒๕๖๗ (บาท)	๒๕๖๘ (บาท)	๒๕๖๙ (บาท)	๒๕๗๐ (บาท)			
๓๗	โครงการวางท่อสี่เหลี่ยมคอนกรีตเสริมเหล็ก (คสล.) ห้วยบักลอด บ้านผักบุง	เพื่อใช้สัญจรข้ามลำห้วย	วางท่อสี่เหลี่ยม ขนาด 1.5๐x1.5๐x1.00 ม. จำนวน 7 ท่อน	๑๒๕,๐๐๐	๑๒๕,๐๐๐	๑๒๕,๐๐๐	๑๒๕,๐๐๐	๑๒๕,๐๐๐	ร้อยละ ๘๐ ของประชาชนมีความพึงพอใจในการระบาย	ช่วยในการระบายน้ำเสีย ป้องกัน	กองช่าง

ที่	โครงการ	วัตถุประสงค์	เป้าหมาย (ผลผลิตของโครงการ)	งบประมาณ					ตัวชี้วัด (KPI)	ผลที่คาดว่าจะ ได้รับ	หน่วยงาน รับผิดชอบหลัก
				๒๕๖๖ (บาท)	๒๕๖๗ (บาท)	๒๕๖๘ (บาท)	๒๕๖๙ (บาท)	๒๕๗๐ (บาท)			
หมู่ที่ 4									น้ำเสียในชุมชน	อุทกภัย	
๓๘	โครงการก่อสร้างท่อระบายน้ำเหลี่ยม ๒ ช่อง ลำห้วยคำอัน บ้านโนนตาแสง หมู่ที่ ๖ (ที่นางพอง หันจันสิทธิ์)	เพื่อให้ประชาชนสามารถสัญจรไป - มาได้สะดวก	วางท่อสี่เหลี่ยม ขนาด ๑.๘๐x๑.๘๐ม. ยาว ๗ เมตร จำนวน ๒ ช่อง	๓๒๐,๐๐๐	๓๒๐,๐๐๐	๓๒๐,๐๐๐	๓๒๐,๐๐๐	๓๒๐,๐๐๐	ร้อยละ ๘๐ ของประชาชนมีความพึงพอใจในการระบายน้ำเสียในชุมชน	ช่วยในการระบายน้ำเสียในชุมชนและป้องกันอุทกภัย	กองช่าง
๓๙	โครงการวางท่อสี่เหลี่ยมคอนกรีตเสริมเหล็ก (คสล.) ภูเก็ตจ้อย บ้านกลางใหญ่ หมู่ที่ ๑๐ ตำบลกลางใหญ่	เพื่อให้ประชาชนสามารถสัญจรไป - มาได้สะดวก	วางท่อสี่เหลี่ยม ขนาด ๑.๕๐x๑.๕๐x๑.๐๐ ม. จำนวน ๑๐ ท่อน	๑๕๐,๐๐๐	๑๕๐,๐๐๐	๑๕๐,๐๐๐	๑๕๐,๐๐๐	๑๕๐,๐๐๐	ร้อยละ ๘๐ ของประชาชนมีความพึงพอใจในการสัญจรไปมาบนท้องถนน	ประชาชนในตำบลและพื้นที่ใกล้เคียงได้รับประโยชน์	กองช่าง
๔๐	โครงการก่อสร้างทางเท้า คสล. สายบ้านพ้อโทน	เพื่อให้ประชาชนสามารถสัญจรไป - มาได้สะดวก	ก่อสร้างผิวจราจร คสล. กว้าง ๔.๐๐ เมตร ยาว ๑๐๐.๐๐ เมตร หนา ๐.๑๐ เมตร หรือผิวทางไม่น้อยกว่า ๓๓๔ ตารางเมตร	๑๐๐,๐๐๐	๑๐๐,๐๐๐	๑๐๐,๐๐๐	๑๐๐,๐๐๐	๑๐๐,๐๐๐	ร้อยละ ๘๐ ของประชาชนมีความพึงพอใจในการสัญจรไปมาบนท้องถนน	ประชาชนในตำบลและพื้นที่ใกล้เคียงได้รับประโยชน์	กองช่าง
๔๑	โครงการปรับปรุงลานจอดรถหน้าตลาดพร้อมก่อสร้างรางระบายน้ำระบบแรงดึง บ้านกลางใหญ่ หมู่ที่ ๙ ตำบลกลางใหญ่	เพื่อให้ประชาชนสามารถสัญจรไป - มาได้สะดวก	ขยายผิวจราจร หนา ๐.๒๐ ม. จำนวน ๑๑๐.๔ ตร.ม. รางระบายน้ำระบบแรงดึง ขนาด ๐.๕๘x๐.๖๐ ม. ยาว ๔๗ ม.	๒๓๐,๐๐๐	๒๓๐,๐๐๐	๒๓๐,๐๐๐	๒๓๐,๐๐๐	๒๓๐,๐๐๐	ร้อยละ ๘๐ ของประชาชนมีความพึงพอใจในการสัญจรไปมาบนท้องถนน	ประชาชนในตำบลและพื้นที่ใกล้เคียงได้รับประโยชน์	กองช่าง
๔๒	โครงการก่อสร้างถนน คสล. สายบ้านดู่เพิ่มถึงวัดพระเจ้าอนอน	เพื่อให้ประชาชนสามารถสัญจรไป - มาได้สะดวก	ก่อสร้างผิวจราจร คสล. กว้าง ๕.๐๐ เมตร ยาว ๑,๕๐๐.๐๐ เมตร หนา ๐.๑๐ เมตร หรือผิวทางไม่น้อยกว่า ๗,๕๐๐ ตารางเมตร	๔,๒๐๐,๐๐๐	๔,๒๐๐,๐๐๐	๔,๒๐๐,๐๐๐	๔,๒๐๐,๐๐๐	๔,๒๐๐,๐๐๐	ร้อยละ ๘๐ ของประชาชนมีความพึงพอใจในการสัญจรไปมาบนท้องถนน	ประชาชนในตำบลและพื้นที่ใกล้เคียงได้รับประโยชน์	กองช่าง
๔๓	โครงการก่อสร้างถนน คสล. สายโรงเรียนบ้านผักบึงถึงภู	เพื่อให้ประชาชนสามารถสัญจรไป - มา	ก่อสร้างผิวจราจร คสล. กว้าง ๕.๐๐ เมตร ยาว ๑,๕๐๐.๐๐	๔,๒๐๐,๐๐๐	๔,๒๐๐,๐๐๐	๔,๒๐๐,๐๐๐	๔,๒๐๐,๐๐๐	๔,๒๐๐,๐๐๐	ร้อยละ ๘๐ ของประชาชนมี	ประชาชนในตำบลและ	กองช่าง

ที่	โครงการ	วัตถุประสงค์	เป้าหมาย (ผลผลิตของโครงการ)	งบประมาณ					ตัวชี้วัด (KPI)	ผลที่คาดว่าจะ ได้รับ	หน่วยงาน รับผิดชอบหลัก
				๒๕๖๖ (บาท)	๒๕๖๗ (บาท)	๒๕๖๘ (บาท)	๒๕๖๙ (บาท)	๒๕๗๐ (บาท)			
	พระบาท	ได้สะดวก	เมตร หนา ๐.๑๐ เมตร หรือผิว ทางไม่น้อยกว่า ๗,๕๐๐ ตาราง เมตร						ความพึงพอใจ ในการสัญจรไป มาบนท้องถนน	พื้นที่ใกล้เคียง ได้รับ ประโยชน์	
๔๔	โครงการก่อสร้างถนนลูกรัง สายชำหมางแค้	เพื่อให้ประชาชน สามารถสัญจรไป - มา ได้สะดวก	ก่อสร้างผิวจราจร กว้าง ๘.๐๐ เมตร ยาว ๕,๐๐๐.๐๐ เมตร หนา ๐.๓๐ เมตร หรือผิวทางไม่ น้อยกว่า ๑๒,๕๐๐ ลบ.ม.	๔๕๐,๐๐๐	๔๕๐,๐๐๐	๔๕๐,๐๐๐	๔๕๐,๐๐๐	๔๕๐,๐๐๐	ร้อยละ ๘๐ ของประชาชนมี ความพึงพอใจ ในการสัญจรไป มาบนท้องถนน	ประชาชนใน ตำบลและ พื้นที่ใกล้เคียง ได้รับ ประโยชน์	กองช่าง
๔๕	โครงการวางท่อระบายน้ำ บริเวณหนองเป็ดก่า	เพื่อการระบายน้ำที่ สะดวกและป้องกันน้ำ ท่วมในชุมชน	วางท่อระบายน้ำ ๑๕ เมตร ท่อระบายน้ำ คสล. ขนาด ๐.๘๐x๑.๐๐ ม. จำนวน ๑๕ ท่อน	๒๕,๐๐๐	๒๕,๐๐๐	๒๕,๐๐๐	๒๕,๐๐๐	๒๕,๐๐๐	ร้อยละ ๘๐ ของประชาชนมี ความพึงพอใจ ในการระบาย น้ำเสียในชุมชน	ช่วยในการ ระบายน้ำเสีย ในชุมชนและ ป้องกัน อุทกภัย	กองช่าง
๔๖	โครงการก่อสร้างถนนลูกรัง สายชำบัง	เพื่อให้ประชาชน สามารถสัญจรไป - มา ได้สะดวก	ก่อสร้างผิวจราจร กว้าง ๘.๐๐ เมตร ยาว ๕,๐๐๐.๐๐ เมตร หนา ๐.๓๐ เมตร หรือผิวทางไม่ น้อยกว่า ๑๒,๕๐๐ ลบ.ม.	๔๕๐,๐๐๐	๔๕๐,๐๐๐	๔๕๐,๐๐๐	๔๕๐,๐๐๐	๔๕๐,๐๐๐	ร้อยละ ๘๐ ของประชาชนมี ความพึงพอใจ ในการสัญจรไป มาบนท้องถนน	ประชาชนใน ตำบลและ พื้นที่ใกล้เคียง ได้รับ ประโยชน์	กองช่าง
๔๗	โครงการก่อสร้างถนน คสล. สายบ้านนางจำเนียร รัตที่ ถึง บ้าน นางสาวสมใจ พิลา	เพื่อให้ประชาชน สามารถสัญจรไป - มา ได้สะดวก	ก่อสร้างผิวจราจร คสล. กว้าง ๔.๐๐ เมตร ยาว ๒๕๐ เมตร หนา ๐.๑๕ เมตร หรือผิวทางไม่ น้อยกว่า ๑,๐๐๐ ตารางเมตร	๕๖๐,๐๐๐	๕๖๐,๐๐๐	๕๖๐,๐๐๐	๕๖๐,๐๐๐	๕๖๐,๐๐๐	ร้อยละ ๘๐ ของประชาชนมี ความพึงพอใจ ในการสัญจรไป มาบนท้องถนน	ประชาชนใน ตำบลและ พื้นที่ใกล้เคียง ได้รับ ประโยชน์	กองช่าง
๔๘	โครงการก่อสร้างรางระบาย น้ำภายในหมู่บ้าน	เพื่อการระบายน้ำที่ สะดวกและป้องกันน้ำ ท่วมในชุมชน	วางรางระบายน้ำระบบแรงดึง (พร้อมฝาปิด) ๓๐ เมตร ท่อ ระบายน้ำ คสล. ขนาด ๐.๔๐x๑.๐๐ ม. จำนวน ๓๐๕ ท่อน พร้อมบ่อพัก (ฝาปิดเหล็ก)	๔๕๐,๐๐๐	๔๕๐,๐๐๐	๔๕๐,๐๐๐	๔๕๐,๐๐๐	๔๕๐,๐๐๐	ร้อยละ ๘๐ ของประชาชนมี ความพึงพอใจ ในการระบาย น้ำเสียในชุมชน	ช่วยในการ ระบายน้ำเสีย ในชุมชนและ ป้องกัน อุทกภัย	กองช่าง

ที่	โครงการ	วัตถุประสงค์	เป้าหมาย (ผลผลิตของโครงการ)	งบประมาณ					ตัวชี้วัด (KPI)	ผลที่คาดว่าจะ ได้รับ	หน่วยงาน รับผิดชอบหลัก
				๒๕๖๖ (บาท)	๒๕๖๗ (บาท)	๒๕๖๘ (บาท)	๒๕๖๙ (บาท)	๒๕๗๐ (บาท)			
๔๙	โครงการวางท่อระบายน้ำ บริเวณหน้าร้านอุทัยการยาง	เพื่อการระบายน้ำที่ สะดวกและป้องกันน้ำ ท่วมในชุมชน	วางท่อระบายน้ำ ๑๐ เมตร ท่อระบายน้ำ คสล. ขนาด ๑.๐๐X๑.๐๐ ม. จำนวน ๑๐ ท่อน	๔๕,๐๐๐	๔๕,๐๐๐	๔๕,๐๐๐	๔๕,๐๐๐	๔๕,๐๐๐	ร้อยละ ๘๐ ของประชาชนมี ความพึงพอใจ ในการระบาย น้ำเสียในชุมชน	ช่วยในการ ระบายน้ำเสีย ในชุมชนและ ป้องกัน อุทกภัย	กองช่าง
๕๐	โครงการก่อสร้างถนน คสล. สายบ้านนายบุญเทียน ร้อย แสง ถึงบ้านนางเกสร วรรณ ศรี	เพื่อให้ประชาชน สามารถสัญจรไป - มา ได้สะดวก	ก่อสร้างผิวจราจร คสล. กว้าง ๔.๐๐ เมตร ยาว ๑๕๐ เมตร หนา ๐.๑๕ เมตร หรือผิวทางไม่ น้อยกว่า ๖๐๐ ตารางเมตร	๓๓๖,๐๐๐	๓๓๖,๐๐๐	๓๓๖,๐๐๐	๓๓๖,๐๐๐	๓๓๖,๐๐๐	ร้อยละ ๘๐ ของประชาชนมี ความพึงพอใจ ในการสัญจรไป มาบนท้องถนน	ประชาชนใน ตำบลและ พื้นที่ใกล้เคียง ได้รับ ประโยชน์	กองช่าง
๕๑	โครงการก่อสร้างถนน คสล. สายบ้านนางวงเดือน เข้ม พรมาถึงถนนรอบหมู่บ้าน	เพื่อให้ประชาชน สามารถสัญจรไป - มา ได้สะดวก	ก่อสร้างผิวจราจร คสล. กว้าง ๔.๐๐ เมตร ยาว ๑๑๐ เมตร หนา ๐.๑๕ เมตร หรือผิวทางไม่ น้อยกว่า ๔๔๐ ตารางเมตร	๒๔๐,๐๐๐	๒๔๐,๐๐๐	๒๔๐,๐๐๐	๒๔๐,๐๐๐	๒๔๐,๐๐๐	ร้อยละ ๘๐ ของประชาชนมี ความพึงพอใจ ในการสัญจรไป มาบนท้องถนน	ประชาชนใน ตำบลและ พื้นที่ใกล้เคียง ได้รับ ประโยชน์	กองช่าง
๕๒	โครงการการต่อเติมศาลา ประชาคม หมู่ที่ ๓	เพื่อประชาชนมีพื้นที่ใน การจัดกิจกรรมภายใน หมู่บ้าน	ต่อเติมศาลาประชาคมด้านหน้า กว้าง ๑๐ เมตร ด้านข้าง ๒๐ เมตร	๑๒๐,๐๐๐	๑๒๐,๐๐๐	๑๒๐,๐๐๐	๑๒๐,๐๐๐	๑๒๐,๐๐๐	ร้อยละ ๘๐ ของประชาชนมี ความพึงพอใจ ในการใช้ ประโยชน์จาก ศาลาประชาคม	ประชาชนใน หมู่บ้านได้รับ ประโยชน์	กองช่าง

ที่	โครงการ	วัตถุประสงค์	เป้าหมาย (ผลผลิตของโครงการ)	งบประมาณ					ตัวชี้วัด (KPI)	ผลที่คาดว่าจะได้รับ	หน่วยงาน รับผิดชอบหลัก
				๒๕๖๖ (บาท)	๒๕๖๗ (บาท)	๒๕๖๘ (บาท)	๒๕๖๙ (บาท)	๒๕๗๐ (บาท)			
๕๓	โครงการก่อสร้างถนนลูกรัง สายบ้านนายสายพิน ใจซื่อ ถึงนางนางทองคำ แก้วทอง	เพื่อให้ประชาชน สามารถสัญจรไป - มา ได้สะดวก	ก่อสร้างถนนลูกรังผิวจราจรกว้าง ๑๐ เมตร ยาว ๒,๐๐๐ เมตร หรือผิวทางไม่น้อยกว่า ๒๐,๐๐๐ ตร.ม.	๓๕๐,๐๐๐	๓๕๐,๐๐๐	๓๕๐,๐๐๐	๓๕๐,๐๐๐	๓๕๐,๐๐๐	ร้อยละ ๘๐ ของ ประชาชนมี ความพึง พอใจในการ สัญจรไปมา บนท้องถนน	ประชาชนใน ตำบลและ พื้นที่ใกล้เคียง ได้รับ ประโยชน์	กองช่าง
๕๔	โครงการก่อสร้างถนนลูกรัง สายข้างวัดป่านาสีดา	เพื่อให้ประชาชน สามารถสัญจรไป - มา ได้สะดวก	ก่อสร้างถนนลูกรังผิวจราจรกว้าง ๑๐ เมตร ยาว ๒,๐๐๐ เมตร หรือผิวทางไม่น้อยกว่า ๒๐,๐๐๐ ตร.ม.	๓๕๐,๐๐๐	๓๕๐,๐๐๐	๓๕๐,๐๐๐	๓๕๐,๐๐๐	๓๕๐,๐๐๐	ร้อยละ ๘๐ ของ ประชาชนมี ความพึง พอใจในการ สัญจรไปมา บนท้องถนน	ประชาชนใน ตำบลและ พื้นที่ใกล้เคียง ได้รับ ประโยชน์	กองช่าง
๕๕	โครงการก่อสร้างถนนลูกรัง ถนนสาย ๒๒๖๖ ถึง หนอง แวงบ้านนาสีดา	เพื่อให้ประชาชน สามารถสัญจรไป - มา ได้สะดวก	ก่อสร้างถนนลูกรังผิวจราจรกว้าง ๑๐ เมตร ยาว ๘๙๐ เมตร หรือ ผิวทางไม่น้อยกว่า ๘,๙๐๐ ตร.ม.	๔๕๐,๐๐๐	๔๕๐,๐๐๐	๔๕๐,๐๐๐	๔๕๐,๐๐๐	๔๕๐,๐๐๐	ร้อยละ ๘๐ ของ ประชาชนมี ความพึง พอใจในการ สัญจรไปมา บนท้องถนน	ประชาชนใน ตำบลและ พื้นที่ใกล้เคียง ได้รับ ประโยชน์	กองช่าง
๕๖	โครงการปรับปรุงถนนลูกรัง เพื่อการเกษตร (ฟาร์มลุงจร- บ้านนางอุไร แอ่งสุข) บ้านนา สีดา หมู่ที่ ๓	เพื่อให้ประชาชน สามารถสัญจรได้ สะดวก	ปรับปรุงถนนลูกรัง ขนาดกว้าง ๖.๐๐ เมตร ยาว ๒๐๐.๐๐ เมตร หรือไม่น้อยกว่า ๑,๒๐๐.๐๐ ตารางเมตร พร้อมวัสดุคัดเลือก พื้นทางลูกรังจำนวนไม่น้อยกว่า ๔๐๐.๐๐ ลบ.ม.	๑๕๐,๐๐๐	๑๕๐,๐๐๐	๑๕๐,๐๐๐	๑๕๐,๐๐๐	๑๕๐,๐๐๐	ร้อยละ ๘๐ ของ ประชาชนมี ความพึง พอใจในการ สัญจรไปมา บนท้องถนน	ประชาชนใน ตำบลและ พื้นที่ใกล้เคียง ได้รับ ประโยชน์	กองช่าง

ที่	โครงการ	วัตถุประสงค์	เป้าหมาย (ผลผลิตของโครงการ)	งบประมาณ					ตัวชี้วัด (KPI)	ผลที่คาดว่าจะได้รับ	หน่วยงาน รับผิดชอบหลัก
				๒๕๖๖ (บาท)	๒๕๖๗ (บาท)	๒๕๖๘ (บาท)	๒๕๖๙ (บาท)	๒๕๗๐ (บาท)			
๕๗	โครงการก่อสร้างถนนลูกรัง ห้วยปลาแดก (ที่ดินนาย เสงี่ยม มีลา-วัดบ้านไช) บ้านกลางใหญ่ หมู่ที่ ๙ ตำบลกลางใหญ่	เพื่อให้ประชาชน สามารถสัญจรได้ สะดวก	ปรับปรุงถนนลูกรัง ขนาดกว้าง ๔.๐๐ เมตร ยาว ๑,๔๕๐.๐๐ เมตร หรือไม่น้อยกว่า ๕,๘๐๐.๐๐ ตารางเมตร ดินถม ๑,๙๕๐ ลบ.ม. พร้อมวัสดุ คัดเลือกพื้นทางลูกรังจำนวนไม่ น้อยกว่า ๑,๒๐๐.๐๐ ลบ.ม.	๕๐๐,๐๐๐	๕๐๐,๐๐๐	๕๐๐,๐๐๐	๕๐๐,๐๐๐	๕๐๐,๐๐๐	ร้อยละ ๘๐ ของ ประชาชนมีความ พึงพอใจในการ สัญจรไปมาบน ท้องถนน	ประชาชนใน ตำบลและ พื้นที่ใกล้เคียง ได้รับ ประโยชน์	กองช่าง
๕๘	โครงการก่อสร้างทางเท้า คสล. สายบ้านผู้ช่วย ผู้ใหญ่บ้าน หมู่ที่ ๔	เพื่อให้ประชาชน สามารถสัญจรไป - มา ได้สะดวก	ก่อสร้างถนนลูกรังผิวจราจรกว้าง ๔ เมตร ยาว ๓๐ เมตร หรือผิว ทางไม่น้อยกว่า ๑๒๐ ตร.ม.	๔๕,๐๐๐	๔๕,๐๐๐	๔๕,๐๐๐	๔๕,๐๐๐	๔๕,๐๐๐	ร้อยละ ๘๐ ของ ประชาชนมีความ พึงพอใจในการ สัญจรไปมาบน ท้องถนน	ประชาชนใน ตำบลและ พื้นที่ใกล้เคียง ได้รับ ประโยชน์	กองช่าง
๕๙	โครงการเทลาดิน คสล. ดาด พืชมผลทางการเกษตร	เพื่อให้ประชาชนมีลาน ตากพืชมผลทางการ เกษตรอย่างเพียงพอ	ก่อสร้างลาน คสล. กว้าง ๑๖๐ เมตร ยาว ๑๖๐ เมตร หรือ มี พื้นที่ไม่น้อยกว่า ๒๕,๖๐๐ ตร.ม.	๖,๕๐๐,๐๐๐	๖,๕๐๐,๐๐๐	๖,๕๐๐,๐๐๐	๖,๕๐๐,๐๐๐	๖,๕๐๐,๐๐๐	ร้อยละ ๘๐ ของ ประชาชนมีความ พึงพอใจ	ประชาชนใน ตำบลและ พื้นที่ใกล้เคียง ได้รับ ประโยชน์	กองช่าง
๖๐	โครงการก่อสร้างถนนลูกรัง เพื่อการเกษตร (ที่ดินนาย สายพิน ใจชื่อ-ลำห้วยตาแสง) บ้านนาสีดา หมู่ที่ ๓ ตำบล กลางใหญ่	เพื่อให้ประชาชน สามารถสัญจรไป - มา ได้สะดวก	ปรับปรุงถนนลูกรัง ขนาดกว้าง ๖.๐๐ เมตร ยาว ๕๐๐.๐๐ เมตร หรือไม่น้อยกว่า ๓,๐๐๐.๐๐ ตารางเมตร ดินถม ๑,๕๐๐ ลบ. ม. พร้อมวัสดุคัดเลือกพื้นทาง ลูกรังจำนวนไม่น้อยกว่า ๙๐๐.๐๐ ลบ.ม.	๔๐๐,๐๐๐	๔๐๐,๐๐๐	๔๐๐,๐๐๐	๔๐๐,๐๐๐	๔๐๐,๐๐๐	ร้อยละ ๘๐ ของ ประชาชนมีความ พึงพอใจในการ สัญจรไปมาบน ท้องถนน	ประชาชนใน ตำบลและ พื้นที่ใกล้เคียง ได้รับ ประโยชน์	กองช่าง

ที่	โครงการ	วัตถุประสงค์	เป้าหมาย (ผลผลิตของโครงการ)	งบประมาณ					ตัวชี้วัด (KPI)	ผลที่คาดว่าจะได้รับ	หน่วยงาน รับผิดชอบหลัก
				๒๕๖๖ (บาท)	๒๕๖๗ (บาท)	๒๕๖๘ (บาท)	๒๕๖๙ (บาท)	๒๕๗๐ (บาท)			
๖๑	โครงการปรับปรุงถนนลูกรังสายทางท่าควาย-ภูหินตั้ง-ถ้ำเต่า บ้านกลางใหญ่ หมู่ที่ ๑๐	เพื่อให้ประชาชนสามารถสัญจรไป - มาได้สะดวก	ปรับปรุงถนนลูกรัง ขนาด กว้าง ๕.๐๐ เมตร ยาว ๕,๐๐๐ เมตร หรือไม่น้อยกว่า ๒๕,๐๐๐ ตารางเมตร พร้อมวัสดุคัดเลือกพื้นทางลูกรังจำนวนไม่น้อยกว่า ๒,๑๖๐.๐๐ ลบ.ม.	๕๐๐,๐๐๐	๕๐๐,๐๐๐	๕๐๐,๐๐๐	๕๐๐,๐๐๐	๕๐๐,๐๐๐	ร้อยละ ๘๐ ของประชาชนมีความพึงพอใจในการสัญจรไปมาบนท้องถนน	ประชาชนในตำบลและพื้นที่ใกล้เคียงได้รับประโยชน์	กองช่าง
๖๒	โครงการปรับปรุงคันดิน ห้วยยางบริเวณที่น่านายสำเร็จชั้นอ่อน บ้านผักบุง หมู่ที่ ๔	เพื่อให้ประชาชนสามารถสัญจรไป - มาได้สะดวก	ปรับปรุงคันดิน ขนาด กว้าง ๔.๐๐ เมตร ยาว ๑๕๐.๐๐ เมตร หรือไม่น้อยกว่า ๖๐๐.๐๐ ตารางเมตร ดินถม ๑,๖๒๐ ลบ.ม. พร้อมวัสดุคัดเลือกพื้นทางลูกรังจำนวนไม่น้อยกว่า ๓๕๐.๐๐ ลบ.ม.	๑๖๐,๐๐๐	๑๖๐,๐๐๐	๑๖๐,๐๐๐	๑๖๐,๐๐๐	๑๖๐,๐๐๐	ร้อยละ ๘๐ ของประชาชนมีความพึงพอใจในการสัญจรไปมาบนท้องถนน	ประชาชนในตำบลและพื้นที่ใกล้เคียงได้รับประโยชน์	กองช่าง
๖๓	โครงการก่อสร้างรางระบายน้ำระบบแรงดึงดูด สายบ้านพ่อนนทถึงบ้านพ้อไต้	เพื่อการระบายน้ำที่สะดวกและป้องกันน้ำท่วมในชุมชน	วางรางระบายน้ำระบบแรงดึงดูด (พร้อมฝาปิด) ๓๐ เมตร ท่อระบายน้ำ คสล. ขนาด ๐.๔๐x๑.๐๐ ม. จำนวน ๓๐๕ ท่อน พร้อมบ่อพัก (ฝาปิดเหล็ก) จำนวน ๔ บ่อ	๔๕๐,๐๐๐	๔๕๐,๐๐๐	๔๕๐,๐๐๐	๔๕๐,๐๐๐	๔๕๐,๐๐๐	ร้อยละ ๘๐ ของประชาชนมีความพึงพอใจในการระบายน้ำเสียในชุมชน	ช่วยในการระบายน้ำเสียในชุมชนและป้องกันอุทกภัย	กองช่าง
๖๔	โครงการก่อสร้างถนนลูกรังเพื่อการเกษตร (สายหลุมเลา-อุทยานภูพระบาท) บ้านผักบุง หมู่ที่ ๒ ตำบลกลางใหญ่	เพื่อให้ประชาชนสามารถสัญจรไป - มาได้สะดวก	ก่อสร้างถนนลูกรัง ขนาดกว้าง ๖.๐๐ เมตร ยาว ๑,๒๐๐.๐๐ เมตร หรือไม่น้อยกว่า ๗,๒๐๐.๐๐ ตารางเมตร ดินถม ๑,๖๕๐.๐๐ ลบ.ม. พร้อมวัสดุคัดเลือกพื้นทางลูกรังจำนวนไม่น้อยกว่า ๑,๔๔๐.๐๐ ลบ.ม.	๕๐๐,๐๐๐	๕๐๐,๐๐๐	๕๐๐,๐๐๐	๕๐๐,๐๐๐	๕๐๐,๐๐๐	ร้อยละ ๘๐ ของประชาชนมีความพึงพอใจในการสัญจรไปมาบนท้องถนน	ประชาชนในตำบลและพื้นที่ใกล้เคียงได้รับประโยชน์	กองช่าง

ที่	โครงการ	วัตถุประสงค์	เป้าหมาย (ผลผลิตของโครงการ)	งบประมาณ					ตัวชี้วัด (KPI)	ผลที่คาดว่าจะ ได้รับ	หน่วยงาน รับผิดชอบหลัก
				๒๕๖๖ (บาท)	๒๕๖๗ (บาท)	๒๕๖๘ (บาท)	๒๕๖๙ (บาท)	๒๕๗๐ (บาท)			
๖๕	โครงการก่อสร้างทางเท้า คสล. สาย บ้านแม่ตุ๋ทองสด	เพื่อให้ประชาชน สามารถสัญจรไป - มา ได้สะดวก	ก่อสร้างถนนลูกรังผิวจราจรกว้าง ๔ เมตร ยาว ๕๕ เมตร หรือผิว ทางไม่น้อยกว่า ๑๒๐ ตร.ม.	๘๗,๐๐๐	๘๗,๐๐๐	๘๗,๐๐๐	๘๗,๐๐๐	๘๗,๐๐๐	ร้อยละ ๘๐ ของประชาชนมี ความพึงพอใจ ในการสัญจรไป มาบนท้องถนน	ประชาชนใน ตำบลและ พื้นที่ใกล้เคียง ได้รับ ประโยชน์	กองช่าง
๖๖	โครงการก่อสร้างถนน คสล. สาย วัดป่าไม้โรธรังสีถึงบ้าน พ่อแดงเมิง	เพื่อให้ประชาชน สามารถสัญจรไป - มา ได้สะดวก	ก่อสร้างถนนลูกรังผิวจราจรกว้าง ๕ เมตร ยาว ๓๕๐ เมตร หรือผิว ทางไม่น้อยกว่า ๑,๗๕๐ ตร.ม.	๙๘๐,๐๐๐	๙๘๐,๐๐๐	๙๘๐,๐๐๐	๙๘๐,๐๐๐	๙๘๐,๐๐๐	ร้อยละ ๘๐ ของประชาชนมี ความพึงพอใจ ในการสัญจรไป มาบนท้องถนน	ประชาชนใน ตำบลและ พื้นที่ใกล้เคียง ได้รับ ประโยชน์	กองช่าง
๖๗	โครงการก่อสร้างรางระบาย น้ำระบบแรงดึงดูดสลับท่อ สาย บ้านนายสุข หมู่ที่ ๙ ถึงบ้านพ่อ แดงเมิง	เพื่อการระบายน้ำที่ สะดวกและป้องกันน้ำ ท่วมในชุมชน	วางรางระบายน้ำระบบแรงดึง (พร้อมฝาปิด) ๓๐ เมตร ท่อ ระบายน้ำ คสล. ขนาด ๐.๔๐x๑.๐๐ ม. จำนวน ๓๐๕ ท่อน พร้อมบ่อพัก (ฝาปิดเหล็ก) จำนวน ๔ บ่อ	๔๕๐,๐๐๐	๔๕๐,๐๐๐	๔๕๐,๐๐๐	๔๕๐,๐๐๐	๔๕๐,๐๐๐	ร้อยละ ๘๐ ของประชาชนมี ความพึงพอใจ ในการระบาย น้ำเสียในชุมชน	ช่วยในการ ระบายน้ำเสีย ในชุมชนและ ป้องกัน อุทกภัย	กองช่าง
๖๘	โครงการก่อสร้างท่อระบาย น้ำเหลี่ยม ๒ ช่อง ลำห้วย พานตอนบน(สวนยางนาย เดือน) บ้านผักบั้ง หมู่ที่ ๒ ตำบลกลางใหญ่	เพื่อการระบายน้ำที่ สะดวกและป้องกันน้ำ ท่วม	ก่อสร้างท่อระบายน้ำเหลี่ยม ๒ ช่องปริมาณงาน ขนาด ๑.๘๐x๑.๘๐ม. ยาว ๗ เมตร จำนวน ๒ ช่อง	๓๒๐,๐๐๐	๓๒๐,๐๐๐	๓๒๐,๐๐๐	๓๒๐,๐๐๐	๓๒๐,๐๐๐	ร้อยละ ๘๐ ของประชาชนมี ความพึงพอใจ ในการระบาย น้ำเสียในชุมชน	ช่วยในการ ระบายน้ำเสีย ในชุมชนและ ป้องกัน อุทกภัย	กองช่าง

ที่	โครงการ	วัตถุประสงค์	เป้าหมาย (ผลผลิตของโครงการ)	งบประมาณ					ตัวชี้วัด (KPI)	ผลที่คาดว่าจะได้รับ	หน่วยงาน รับผิดชอบหลัก
				๒๕๖๖ (บาท)	๒๕๖๗ (บาท)	๒๕๖๘ (บาท)	๒๕๖๙ (บาท)	๒๕๗๐ (บาท)			
๖๙	โครงการซ่อมแซมถนนลูกรังบ้านโนนตาแสง หมู่ที่ ๖ สายบ้านโนนตาแสง-สามแยก ตำบลคำด้วง	เพื่อให้ประชาชนสามารถสัญจรไป - มาได้สะดวก	ก่อสร้างถนนลูกรังผิวจราจรกว้าง ๕ เมตร ยาว ๓,๗๐๐ เมตร หรือไม่น้อยกว่า ๑๘,๕๐๐ ตร.ม.	๕๐๐,๐๐๐	๕๐๐,๐๐๐	๕๐๐,๐๐๐	๕๐๐,๐๐๐	๕๐๐,๐๐๐	ร้อยละ ๘๐ ของประชาชนมีความพึงพอใจในการสัญจรไปมาบนท้องถนน	ประชาชนในตำบลและพื้นที่ใกล้เคียงได้รับประโยชน์	กองช่าง
๗๐	โครงการก่อสร้างถนนลูกรังเพื่อการเกษตร (สายที่ดินนายสรวง คันธี-ที่ดินนายจรรยา ชันลี) บ้านผักบุง หมู่ที่ ๒ ตำบลกลางใหญ่	เพื่อให้ประชาชนสามารถสัญจรไป - มาได้สะดวก	ก่อสร้างถนนลูกรัง ขนาดกว้าง ๖.๐๐ เมตร ยาว ๑,๒๐๐.๐๐ เมตร หรือไม่น้อยกว่า ๗,๒๐๐.๐๐ ตารางเมตร ดินถม ๑,๖๕๐.๐๐ ลบ.ม. พร้อมวัสดุคัดเลือกพื้นที่ทางลูกรังจำนวนไม่น้อยกว่า ๑,๔๕๐.๐๐ ลบ.ม.	๕๐๐,๐๐๐	๕๐๐,๐๐๐	๕๐๐,๐๐๐	๕๐๐,๐๐๐	๕๐๐,๐๐๐	ร้อยละ ๘๐ ของประชาชนมีความพึงพอใจในการสัญจรไปมาบนท้องถนน	ประชาชนในตำบลและพื้นที่ใกล้เคียงได้รับประโยชน์	กองช่าง
๗๑	โครงการซ่อมแซมถนนลูกรังบ้านผักบุง หมู่ที่ ๒ สายหลังสวนรีสอร์ท - ซ้าง	เพื่อให้ประชาชนสามารถสัญจรไป - มาได้สะดวก	ก่อสร้างถนนลูกรังผิวจราจรกว้าง ๕ เมตร ยาว ๒,๓๐๐ เมตร หรือไม่น้อยกว่า ๑๑,๕๐๐ ตร.ม.	๕๐๐,๐๐๐	๕๐๐,๐๐๐	๕๐๐,๐๐๐	๕๐๐,๐๐๐	๕๐๐,๐๐๐	ร้อยละ ๘๐ ของประชาชนมีความพึงพอใจในการสัญจรไปมาบนท้องถนน	ประชาชนในตำบลและพื้นที่ใกล้เคียงได้รับประโยชน์	กองช่าง
๗๒	โครงการซ่อมแซมถนนลูกรังบ้านผักบุง หมู่ที่ ๒ สายโรงเรียนบ้านผักบุง - อุทยานภูพระบาท	เพื่อให้ประชาชนสามารถสัญจรไป - มาได้สะดวก	ก่อสร้างถนนลูกรังผิวจราจรกว้าง ๕ เมตร ยาว ๒,๓๐๐ เมตร หรือไม่น้อยกว่า ๑๑,๕๐๐ ตร.ม.	๕๐๐,๐๐๐	๕๐๐,๐๐๐	๕๐๐,๐๐๐	๕๐๐,๐๐๐	๕๐๐,๐๐๐	ร้อยละ ๘๐ ของประชาชนมีความพึงพอใจในการสัญจรไปมาบนท้องถนน	ประชาชนในตำบลและพื้นที่ใกล้เคียงได้รับประโยชน์	กองช่าง

ที่	โครงการ	วัตถุประสงค์	เป้าหมาย (ผลผลิตของโครงการ)	งบประมาณ					ตัวชี้วัด (KPI)	ผลที่คาดว่าจะ ได้รับ	หน่วยงาน รับผิดชอบหลัก
				๒๕๖๖ (บาท)	๒๕๖๗ (บาท)	๒๕๖๘ (บาท)	๒๕๖๙ (บาท)	๒๕๗๐ (บาท)			
๗๓	โครงการซ่อมแซมถนนลูกรังบ้านกลางใหญ่ หมู่ที่ ๑๐ สายข้างบึงน้ำมัน-ที่ดินนายหล่อ	เพื่อให้ประชาชนสามารถสัญจรไป - มาได้สะดวก	ก่อสร้างถนนลูกรังผิวจราจรกว้าง ๗ เมตร ยาว ๓,๐๐๐ เมตร หรือไม่น้อยกว่า ๒๑,๐๐๐ ตร.ม.	๕๐๐,๐๐๐	๕๐๐,๐๐๐	๕๐๐,๐๐๐	๕๐๐,๐๐๐	๕๐๐,๐๐๐	ร้อยละ ๘๐ ของประชาชนมีความพึงพอใจในการสัญจรไปมาบนท้องถนน	ประชาชนในตำบลและพื้นที่ใกล้เคียงได้รับประโยชน์	กองช่าง
๗๔	โครงการซ่อมแซมถนนลูกรังบ้านกลางใหญ่ หมู่ที่ ๑๒ สายที่ดินนายเฉลิม อนุพันธ์ ประสงค์ - เพ็งหินถ้ำเต่า	เพื่อให้ประชาชนสามารถสัญจรไป - มาได้สะดวก	ก่อสร้างถนนลูกรังผิวจราจรกว้าง ๕ เมตร ยาว ๓,๘๐๐ เมตร หรือไม่น้อยกว่า ๑๙,๐๐๐ ตร.ม.	๕๐๐,๐๐๐	๕๐๐,๐๐๐	๕๐๐,๐๐๐	๕๐๐,๐๐๐	๕๐๐,๐๐๐	ร้อยละ ๘๐ ของประชาชนมีความพึงพอใจในการสัญจรไปมาบนท้องถนน	ประชาชนในตำบลและพื้นที่ใกล้เคียงได้รับประโยชน์	กองช่าง
๗๕	โครงการซ่อมแซมถนน คสล. ภายในหมู่บ้าน	เพื่อให้ประชาชนสามารถสัญจรไป - มาได้สะดวก	ก่อสร้างถนน คสล. ผิวจราจรกว้าง ๔ เมตร ยาว ๑,๒๐๐ เมตร หรือผิวทางไม่น้อยกว่า ๔,๘๐๐ ตร.ม.	๒,๔๐๐,๐๐๐	๒,๔๐๐,๐๐๐	๒,๔๐๐,๐๐๐	๒,๔๐๐,๐๐๐	๒,๔๐๐,๐๐๐	ร้อยละ ๘๐ ของประชาชนมีความพึงพอใจในการสัญจรไปมาบนท้องถนน	ประชาชนในตำบลและพื้นที่ใกล้เคียงได้รับประโยชน์	กองช่าง
๗๖	โครงการก่อสร้างรางระบายน้ำระบบแรงดึงสลับท่อ สายบ้านนายถิ่น ถึงหนองหารโรง	เพื่อการระบายน้ำที่สะดวกและป้องกันน้ำท่วมในชุมชน	วางรางระบายน้ำระบบแรงดึง (พร้อมฝาปิด) ๓๐ เมตร ท่อระบายน้ำ คสล. ขนาด ๐.๔๐x๑.๐๐ ม. จำนวน ๓๐๕ ท่อน พร้อมบ่อพัก (ฝาปิดเหล็ก) จำนวน ๔ บ่อ	๔๕๐,๐๐๐	๔๕๐,๐๐๐	๔๕๐,๐๐๐	๔๕๐,๐๐๐	๔๕๐,๐๐๐	ร้อยละ ๘๐ ของประชาชนมีความพึงพอใจในการระบายน้ำเสียในชุมชน	ช่วยในการระบายน้ำเสียในชุมชนและป้องกันอุทกภัย	กองช่าง

ที่	โครงการ	วัตถุประสงค์	เป้าหมาย (ผลผลิตของโครงการ)	งบประมาณ					ตัวชี้วัด (KPI)	ผลที่คาดว่าจะ ได้รับ	หน่วยงาน รับผิดชอบหลัก
				๒๕๖๖ (บาท)	๒๕๖๗ (บาท)	๒๕๖๘ (บาท)	๒๕๖๙ (บาท)	๒๕๗๐ (บาท)			
๗๗	โครงการก่อสร้างรางระบายน้ำระบบแรงดึงดูดสลับท่อ สายบ้านนางวิสัย ถึง บ้านนางยุพิน	เพื่อการระบายน้ำที่สะดวกและป้องกันน้ำท่วมในชุมชน	วางรางระบายน้ำระบบแรงดึงดูด (พร้อมฝาปิด) ๓๐ เมตร ท่อระบายน้ำ คสล. ขนาด ๐.๔๐x๑.๐๐ ม. จำนวน ๓๐๕ ท่อน พร้อมบ่อพัก (ฝาปิดเหล็ก) จำนวน ๔ บ่อ	๔๕๐,๐๐๐	๔๕๐,๐๐๐	๔๕๐,๐๐๐	๔๕๐,๐๐๐	๔๕๐,๐๐๐	ร้อยละ ๘๐ ของประชาชนมีความพึงพอใจในการระบายน้ำเสียในชุมชน	ช่วยในการระบายน้ำเสียในชุมชนและป้องกันอุทกภัย	กองช่าง
๗๘	โครงการก่อสร้างถนนลูกรังเพื่อการเกษตรโรงสีบ้านน้อย บางระจันถึงห้วยปลาแดก	เพื่อให้ประชาชนสามารถสัญจรไป - มาได้สะดวก	ก่อสร้างถนน คสล. ผิวจราจร กว้าง ๕ เมตร ยาว ๑,๒๐๐ เมตร หรือผิวทางไม่น้อยกว่า ๔,๘๐๐ ตร.ม.	๒,๔๐๐,๐๐๐	๒,๔๐๐,๐๐๐	๒,๔๐๐,๐๐๐	๒,๔๐๐,๐๐๐	๒,๔๐๐,๐๐๐	ร้อยละ ๘๐ ของประชาชนมีความพึงพอใจในการสัญจรไปมาบนท้องถนน	ประชาชนในตำบลและพื้นที่ใกล้เคียงได้รับประโยชน์	กองช่าง
๗๙	โครงการเสริมไหล่ถนนลูกรังสายบ้านน้อยบางระจันถึงวัดตงสระพังทอง	เพื่อให้ประชาชนสามารถสัญจรไป - มาได้สะดวก	ก่อสร้างถนน คสล. ผิวจราจร กว้างข้างละ ๑ เมตร ยาว ๑,๒๐๐ เมตร หรือผิวทางไม่น้อยกว่า ๑,๒๐๐ ตร.ม.	๕๐๐,๐๐๐	๕๐๐,๐๐๐	๕๐๐,๐๐๐	๕๐๐,๐๐๐	๕๐๐,๐๐๐	ร้อยละ ๘๐ ของประชาชนมีความพึงพอใจในการสัญจรไปมาบนท้องถนน	ประชาชนในตำบลและพื้นที่ใกล้เคียงได้รับประโยชน์	กองช่าง
๘๐	โครงการก่อสร้างถนนลูกรังสายกุดหล่มถึงห้วยโงง	เพื่อให้ประชาชนสามารถสัญจรไป - มาได้สะดวก	ก่อสร้างถนน คสล. ผิวจราจร กว้างข้างละ ๑ เมตร ยาว ๑,๒๐๐ เมตร หรือผิวทางไม่น้อยกว่า ๔,๘๐๐ ตร.ม.	๒,๐๐๐,๐๐๐	๒,๐๐๐,๐๐๐	๒,๐๐๐,๐๐๐	๒,๐๐๐,๐๐๐	๒,๐๐๐,๐๐๐	ร้อยละ ๘๐ ของประชาชนมีความพึงพอใจในการสัญจรไปมาบนท้องถนน	ประชาชนในตำบลและพื้นที่ใกล้เคียงได้รับประโยชน์	กองช่าง

ที่	โครงการ	วัตถุประสงค์	เป้าหมาย (ผลผลิตของโครงการ)	งบประมาณ					ตัวชี้วัด (KPI)	ผลที่คาดว่าจะ ได้รับ	หน่วยงาน รับผิดชอบหลัก
				๒๕๖๖ (บาท)	๒๕๖๗ (บาท)	๒๕๖๘ (บาท)	๒๕๖๙ (บาท)	๒๕๗๐ (บาท)			
๘๑	โครงการก่อสร้างถนนลูกรังสาย นานางทัศนีย์ บุญไชยถึงลำห้วย โม่ง	เพื่อให้ประชาชน สามารถสัญจรไป - มา ได้สะดวก	ก่อสร้างถนน คสล. ผิวจราจร กว้างข้างละ เมตร ยาว ๑,๒๐๐ เมตร หรือผิวทางไม่น้อยกว่า ๔,๘๐๐ ตร.ม.	๒,๐๐๐,๐๐๐	๒,๐๐๐,๐๐๐	๒,๐๐๐,๐๐๐	๒,๐๐๐,๐๐๐	๒,๐๐๐,๐๐๐	ร้อยละ ๘๐ ของประชาชนมี ความพึงพอใจ ในการสัญจรไป มาบนท้องถนน	ประชาชนใน ตำบลและ พื้นที่ใกล้เคียง ได้รับ ประโยชน์	กองช่าง
๘๒	โครงการก่อสร้างถนน คสล.สาย บ้านน้อยบางระจันถึงวัดตงสระ พังทอง	เพื่อให้ประชาชน สามารถสัญจรไป - มา ได้สะดวก	ก่อสร้างถนน คสล. ผิวจราจร กว้าง ๕ เมตร ยาว ๑,๒๐๐ เมตร หรือผิวทางไม่น้อยกว่า ๖,๐๐๐ ตร.ม.	๓,๐๐๐,๐๐๐	๓,๐๐๐,๐๐๐	๓,๐๐๐,๐๐๐	๓,๐๐๐,๐๐๐	๓,๐๐๐,๐๐๐	ร้อยละ ๘๐ ของประชาชนมี ความพึงพอใจ ในการสัญจรไป มาบนท้องถนน	ประชาชนใน ตำบลและ พื้นที่ใกล้เคียง ได้รับ ประโยชน์	กองช่าง
๘๓	โครงการก่อสร้างรางระบายน้ำ สายบ้านครูรัตติกาลถึงสายแยก ทางเข้าวัดป่าบ้านโนนตาแสง	เพื่อการระบายน้ำที่ สะดวกและป้องกันน้ำ ท่วมในชุมชน	วางรางระบายน้ำระบบแรงดึง (พร้อมฝาปิด) ๓๐ เมตร ท่อ ระบายน้ำ คสล. ขนาด ๐.๔๐x๑.๐๐ ม. จำนวน ๓๐๕ ท่อน พร้อมบ่อพัก (ฝาปิดเหล็ก) จำนวน ๔ บ่อ	๔๕๐,๐๐๐	๔๕๐,๐๐๐	๔๕๐,๐๐๐	๔๕๐,๐๐๐	๔๕๐,๐๐๐	ร้อยละ ๘๐ ของประชาชนมี ความพึงพอใจ ในการระบาย น้ำเสียในชุมชน	ช่วยในการ ระบายน้ำเสีย ในชุมชนและ ป้องกัน อุทกภัย	กองช่าง
๘๔	โครงการก่อสร้างถนน คสล.สาย บ้านโนนตาแสง หมู่ที่ ๖ ถึง ต. คำด้วง	เพื่อให้ประชาชน สามารถสัญจรไป - มา ได้สะดวก	ก่อสร้างถนน คสล. ผิวจราจร กว้าง ๕ เมตร ยาว ๓,๒๐๐ เมตร หรือผิวทางไม่น้อยกว่า ๑๖,๐๐๐ ตร.ม.	๙,๐๐๐,๐๐๐	๙,๐๐๐,๐๐๐	๙,๐๐๐,๐๐๐	๙,๐๐๐,๐๐๐	๙,๐๐๐,๐๐๐	ร้อยละ ๘๐ ของประชาชนมี ความพึงพอใจ ในการสัญจรไป มาบนท้องถนน	ประชาชนใน ตำบลและ พื้นที่ใกล้เคียง ได้รับ ประโยชน์	กองช่าง

ที่	โครงการ	วัตถุประสงค์	เป้าหมาย (ผลผลิตของโครงการ)	งบประมาณ					ตัวชี้วัด (KPI)	ผลที่คาดว่าจะได้รับ	หน่วยงาน รับผิดชอบหลัก
				๒๕๖๖ (บาท)	๒๕๖๗ (บาท)	๒๕๖๘ (บาท)	๒๕๖๙ (บาท)	๒๕๗๐ (บาท)			
๘๕	โครงการก่อสร้างถนน คสล. สายป่าช้าบ้านโนนตาแสง ถึงสภ.กลางใหญ่	เพื่อให้ประชาชนสามารถสัญจรไป - มาได้สะดวก	ก่อสร้างถนน คสล. ผิวจราจรกว้าง ๕ เมตร ยาว ๗๕๐ เมตร หรือผิวทางไม่น้อยกว่า ๓,๗๕๐ ตร.ม.	๒,๐๐๐,๐๐๐	๒,๐๐๐,๐๐๐	๒,๐๐๐,๐๐๐	๒,๐๐๐,๐๐๐	๒,๐๐๐,๐๐๐	ร้อยละ ๘๐ ของประชาชนมีความพึงพอใจในการสัญจรไปมาบนท้องถนน	ประชาชนในตำบลและพื้นที่ใกล้เคียงได้รับประโยชน์	กองช่าง
๘๖	โครงการก่อสร้างวางระบบน้ำระบบแรงดึง สลับท่อสายบ้านนายสายลม สีหาปัญญา ถึงบ้านนายสุเวช ใจมั่น	เพื่อการระบายน้ำที่สะดวกและป้องกันน้ำท่วมในชุมชน	วางวางระบบน้ำระบบแรงดึง (พร้อมฝาบปิด) ๓๐ เมตร ท่อระบายน้ำ คสล. ขนาด ๐.๔๐x๑.๐๐ ม. จำนวน ๓๐๕ ท่อน พร้อมบ่อพัก (ฝาบปิดเหล็ก) จำนวน ๔ บ่อ	๔๕๐,๐๐๐	๔๕๐,๐๐๐	๔๕๐,๐๐๐	๔๕๐,๐๐๐	๔๕๐,๐๐๐	ร้อยละ ๘๐ ของประชาชนมีความพึงพอใจในการระบายน้ำเสียในชุมชน	ช่วยในการระบายน้ำเสียในชุมชนและป้องกันอุทกภัย	กองช่าง
๘๗	โครงการก่อสร้างวางระบบน้ำระบบแรงดึง สลับท่อสายบ้านนางสาคร พลขารี ถึง บ้านนางกุหลาบ ใจมั่น	เพื่อการระบายน้ำที่สะดวกและป้องกันน้ำท่วมในชุมชน	วางวางระบบน้ำระบบแรงดึง (พร้อมฝาบปิด) ๓๐ เมตร ท่อระบายน้ำ คสล. ขนาด ๐.๔๐x๑.๐๐ ม. จำนวน ๓๐๕ ท่อน พร้อมบ่อพัก (ฝาบปิดเหล็ก) จำนวน ๔ บ่อ	๔๕๐,๐๐๐	๔๕๐,๐๐๐	๔๕๐,๐๐๐	๔๕๐,๐๐๐	๔๕๐,๐๐๐	ร้อยละ ๘๐ ของประชาชนมีความพึงพอใจในการระบายน้ำเสียในชุมชน	ช่วยในการระบายน้ำเสียในชุมชนและป้องกันอุทกภัย	กองช่าง
๘๘	โครงการก่อสร้างวางระบบน้ำระบบแรงดึง สลับท่อสายบ้านนายไพโรจน์ ถึง บ้านนางเรณู	เพื่อการระบายน้ำที่สะดวกและป้องกันน้ำท่วมในชุมชน	วางวางระบบน้ำระบบแรงดึง (พร้อมฝาบปิด) ๓๐ เมตร ท่อระบายน้ำ คสล. ขนาด ๐.๔๐x๑.๐๐ ม. จำนวน ๓๐๕ ท่อน พร้อมบ่อพัก (ฝาบปิดเหล็ก) จำนวน ๔ บ่อ	๔๕๐,๐๐๐	๔๕๐,๐๐๐	๔๕๐,๐๐๐	๔๕๐,๐๐๐	๔๕๐,๐๐๐	ร้อยละ ๘๐ ของประชาชนมีความพึงพอใจในการระบายน้ำเสียในชุมชน	ช่วยในการระบายน้ำเสียในชุมชนและป้องกันอุทกภัย	กองช่าง

ที่	โครงการ	วัตถุประสงค์	เป้าหมาย (ผลผลิตของโครงการ)	งบประมาณ					ตัวชี้วัด (KPI)	ผลที่คาดว่าจะ ได้รับ	หน่วยงาน รับผิดชอบหลัก
				๒๕๖๖ (บาท)	๒๕๖๗ (บาท)	๒๕๖๘ (บาท)	๒๕๖๙ (บาท)	๒๕๗๐ (บาท)			
๘๙	โครงการซ่อมแซมถนนลูกรังสายหนองโพนตาลถึงลำห้วยโหม่ง หมู่ที่ ๗	เพื่อให้ประชาชนสามารถสัญจรไป - มาได้สะดวก	ก่อสร้างถนน คสล. ผิวจราจร กว้าง ๕ เมตร ยาว ๑,๒๐๐ เมตร หรือผิวทางไม่น้อยกว่า ๓,๗๕๐ ตร.ม.	๔๙๙,๐๐๐	๔๙๙,๐๐๐	๔๙๙,๐๐๐	๔๙๙,๐๐๐	๔๙๙,๐๐๐	ร้อยละ ๘๐ ของประชาชนมีความพึงพอใจในการสัญจรไปมาบนท้องถนน	ประชาชนในตำบลและพื้นที่ใกล้เคียงได้รับประโยชน์	กองช่าง
๙๐	โครงการก่อสร้างถนน คสล. สายพาร์มไก่อถึงบ้านแม่ข่มพู่	เพื่อให้ประชาชนสามารถสัญจรไป - มาได้สะดวก	ก่อสร้างถนน คสล. ผิวจราจร กว้าง ๕ เมตร ยาว ๑,๒๐๐ เมตร หรือผิวทางไม่น้อยกว่า ๖,๐๐๐ ตร.ม.	๓,๐๐๐,๐๐๐	๓,๐๐๐,๐๐๐	๓,๐๐๐,๐๐๐	๓,๐๐๐,๐๐๐	๓,๐๐๐,๐๐๐	ร้อยละ ๘๐ ของประชาชนมีความพึงพอใจในการสัญจรไปมาบนท้องถนน	ประชาชนในตำบลและพื้นที่ใกล้เคียงได้รับประโยชน์	กองช่าง
๙๑	โครงการซ่อมแซมถนนลูกรังสายสถานีสูบน้ำถึงลำห้วยห้วยโหม่ง	เพื่อให้ประชาชนสามารถสัญจรไป - มาได้สะดวก	ก่อสร้างถนน คสล. ผิวจราจร กว้าง ๕ เมตร ยาว ๑,๒๐๐ เมตร หรือผิวทางไม่น้อยกว่า ๖,๐๐๐ ตร.ม.	๕๙๙,๐๐๐	๕๙๙,๐๐๐	๕๙๙,๐๐๐	๕๙๙,๐๐๐	๕๙๙,๐๐๐	ร้อยละ ๘๐ ของประชาชนมีความพึงพอใจในการสัญจรไปมาบนท้องถนน	ประชาชนในตำบลและพื้นที่ใกล้เคียงได้รับประโยชน์	กองช่าง
๙๒	โครงการก่อสร้างถนน คสล. สายบ้านนาสีดา หมู่ที่ ๗ ถึงบ้านนาจิว ต.คำด้วง (สายหนองงาน)	เพื่อให้ประชาชนสามารถสัญจรไป - มาได้สะดวก	ก่อสร้างถนน คสล. ผิวจราจร กว้าง ๕ เมตร ยาว ๑,๒๐๐ เมตร หรือผิวทางไม่น้อยกว่า ๖,๐๐๐ ตร.ม.	๓,๐๐๐,๐๐๐	๓,๐๐๐,๐๐๐	๓,๐๐๐,๐๐๐	๓,๐๐๐,๐๐๐	๓,๐๐๐,๐๐๐	ร้อยละ ๘๐ ของประชาชนมีความพึงพอใจในการสัญจรไปมาบนท้องถนน	ประชาชนในตำบลและพื้นที่ใกล้เคียงได้รับประโยชน์	กองช่าง

ที่	โครงการ	วัตถุประสงค์	เป้าหมาย (ผลผลิตของโครงการ)	งบประมาณ					ตัวชี้วัด (KPI)	ผลที่คาดว่าจะ ได้รับ	หน่วยงาน รับผิดชอบหลัก
				๒๕๖๖ (บาท)	๒๕๖๗ (บาท)	๒๕๖๘ (บาท)	๒๕๖๙ (บาท)	๒๕๗๐ (บาท)			
๙๓	โครงการก่อสร้างวางระบบน้ำระบบแรงดันสลับท่อ สายบ้านนายไพโรจน์ถึงบ้านนางเรณู	เพื่อการระบายน้ำที่สะดวกและป้องกันน้ำท่วมในชุมชน	วางวางระบบน้ำระบบแรงดัน (พร้อมฝาปิด) ๓๐ เมตร ท่อระบายน้ำ คสล. ขนาด ๐.๔๐x๑.๐๐ ม. จำนวน ๓๐๕ ท่อน พร้อมบ่อพัก (ฝาปิดเหล็ก) จำนวน ๔ บ่อ	๔๕๐,๐๐๐	๔๕๐,๐๐๐	๔๕๐,๐๐๐	๔๕๐,๐๐๐	๔๕๐,๐๐๐	ร้อยละ ๘๐ ของประชาชนมีความพึงพอใจในการระบายน้ำเสียในชุมชน	ช่วยในการระบายน้ำเสียในชุมชนและป้องกันอุทกภัย	กองช่าง
๙๔	โครงการก่อสร้างถนนลูกรังสายหนองกก	เพื่อให้ประชาชนสามารถสัญจรไป - มาได้สะดวก	ก่อสร้างถนนลูกรัง ผิวจราจรกว้าง ๕ เมตร ยาว ๑,๒๐๐ เมตร หรือผิวทางไม่น้อยกว่า ๖,๐๐๐ ตร.ม.	๕๙๙,๐๐๐	๕๙๙,๐๐๐	๕๙๙,๐๐๐	๕๙๙,๐๐๐	๕๙๙,๐๐๐	ร้อยละ ๘๐ ของประชาชนมีความพึงพอใจในการสัญจรไปมาบนท้องถนน	ประชาชนในตำบลและพื้นที่ใกล้เคียงได้รับประโยชน์	กองช่าง
๙๕	โครงการก่อสร้างทางเท้า คสล. สายบ้านนางล้วน เหม้ง ถึงบ้านนายสมบัติ ชาวแสน	เพื่อให้ประชาชนสามารถสัญจรไป - มาได้สะดวก	ก่อสร้างทางเท้า คสล. ผิวจราจรกว้าง ๔ เมตร ยาว ๑๐๒ เมตร หรือผิวทางไม่น้อยกว่า ๔๐๘ ตร.ม.	๑๕๐,๐๐๐	๑๕๐,๐๐๐	๑๕๐,๐๐๐	๑๕๐,๐๐๐	๑๕๐,๐๐๐	ร้อยละ ๘๐ ของประชาชนมีความพึงพอใจในการสัญจรไปมาบนท้องถนน	ประชาชนในตำบลและพื้นที่ใกล้เคียงได้รับประโยชน์	กองช่าง
๙๖	โครงการก่อสร้างถนน คสล. สายรอบหนองงาน	เพื่อให้ประชาชนสามารถสัญจรไป - มาได้สะดวก	ก่อสร้างถนน คสล. ผิวจราจรกว้าง ๕ เมตร ยาว ๑,๒๐๐ เมตร หรือผิวทางไม่น้อยกว่า ๖,๐๐๐ ตร.ม.	๓,๐๐๐,๐๐๐	๓,๐๐๐,๐๐๐	๓,๐๐๐,๐๐๐	๓,๐๐๐,๐๐๐	๓,๐๐๐,๐๐๐	ร้อยละ ๘๐ ของประชาชนมีความพึงพอใจในการสัญจรไปมาบนท้องถนน	ประชาชนในตำบลและพื้นที่ใกล้เคียงได้รับประโยชน์	กองช่าง

ที่	โครงการ	วัตถุประสงค์	เป้าหมาย (ผลผลิตของโครงการ)	งบประมาณ					ตัวชี้วัด (KPI)	ผลที่คาดว่าจะ จะได้รับ	หน่วยงาน รับผิดชอบหลัก
				๒๕๖๖ (บาท)	๒๕๖๗ (บาท)	๒๕๖๘ (บาท)	๒๕๖๙ (บาท)	๒๕๗๐ (บาท)			
๙๗	โครงการก่อสร้างทางเท้า คสล. (สายนายโกศล สุทธิดี- นายไพศาล จันทรพุทธ) บ้าน นาสีดา หมู่ที่ ๓ ตำบลกลาง ใหญ่	เพื่อให้ประชาชน สามารถสัญจรไป - มา ได้สะดวก	ผิวจราจรกว้าง ๓.๕๐ ม. ระยะทาง ๔๗.๐๐ ม. หน้า ๐.๑๐ ม. หรือพื้นที่ไม่น้อยกว่า ๑๖๔.๕๐ ตร.ม. ตามแบบ ทต. กลางใหญ่กำหนด	๘๐,๐๐๐	๘๐,๐๐๐	๘๐,๐๐๐	๘๐,๐๐๐	๘๐,๐๐๐	ร้อยละ ๘๐ ของ ประชาชนมี ความพึงพอใจ ในการสัญจรไป มาบนท้องถนน	ประชาชนใน ตำบลและ พื้นที่ใกล้เคียง ได้รับ ประโยชน์	กองช่าง
๙๘	โครงการก่อสร้างถนน คสล. สายบ้านนายวิเชียร แสนจันทร์	เพื่อให้ประชาชน สามารถสัญจรไป - มา ได้สะดวก	ก่อสร้างถนน คสล. ผิวจราจร กว้าง ๔ เมตร ยาว ๗๕ เมตร หรือผิวทางไม่น้อยกว่า ๓๐๐ ตร.ม.	๑๖๘,๐๐๐	๑๖๘,๐๐๐	๑๖๘,๐๐๐	๑๖๘,๐๐๐	๑๖๘,๐๐๐	ร้อยละ ๘๐ ของ ประชาชนมี ความพึงพอใจ ในการสัญจรไป มาบนท้องถนน	ประชาชนใน ตำบลและ พื้นที่ใกล้เคียง ได้รับ ประโยชน์	กองช่าง
๙๙	โครงการก่อสร้างถนน คสล. สายบ้านนางล้อมดาว ถึง บ้าน นายอภัยจิต ชาวดร	เพื่อให้ประชาชน สามารถสัญจรไป - มา ได้สะดวก	ก่อสร้างถนน คสล. ผิวจราจร กว้าง ๔ เมตร ยาว ๗๕ เมตร หรือผิวทางไม่น้อยกว่า ๓๐๐ ตร.ม.	๑๖๘,๐๐๐	๑๖๘,๐๐๐	๑๖๘,๐๐๐	๑๖๘,๐๐๐	๑๖๘,๐๐๐	ร้อยละ ๘๐ ของ ประชาชนมี ความพึงพอใจ ในการสัญจรไป มาบนท้องถนน	ประชาชนใน ตำบลและ พื้นที่ใกล้เคียง ได้รับ ประโยชน์	กองช่าง
๑๐๐	โครงการก่อสร้างรางระบายน้ำ ระบบแรงดึงดูดสลับท่อ สายบ้าน นายพนมรัตน์	เพื่อการระบายน้ำที่ สะดวกและป้องกันน้ำ ท่วมในชุมชน	วางรางระบายน้ำระบบแรงดึง (พร้อมฝาปิด) ๓๐ เมตร ท่อ ระบายน้ำ คสล. ขนาด ๐.๔๐x๑.๐๐ ม. จำนวน ๓๐๕ ท่อน พร้อมบ่อพัก (ฝาปิดเหล็ก) จำนวน ๔ บ่อ	๔๕๐,๐๐๐	๔๕๐,๐๐๐	๔๕๐,๐๐๐	๔๕๐,๐๐๐	๔๕๐,๐๐๐	ร้อยละ ๘๐ ของ ประชาชนมี ความพึงพอใจ ในการระบายน้ำ เสียในชุมชน	ช่วยในการ ระบายน้ำเสีย ในชุมชนและ ป้องกัน อุทกภัย	กองช่าง

ที่	โครงการ	วัตถุประสงค์	เป้าหมาย (ผลผลิตของโครงการ)	งบประมาณ					ตัวชี้วัด (KPI)	ผลที่คาดว่าจะได้รับ	หน่วยงาน รับผิดชอบหลัก
				๒๕๖๖ (บาท)	๒๕๖๗ (บาท)	๒๕๖๘ (บาท)	๒๕๖๙ (บาท)	๒๕๗๐ (บาท)			
๑๐๑	โครงการก่อสร้างวางระบบน้ำระบบแรงดึงดูดสลับท่อ สายวัดป่า กุดจั่ว	เพื่อการระบายน้ำที่สะดวกและป้องกันน้ำท่วมในชุมชน	วางวางระบบน้ำระบบแรงดึงดูด (พร้อมฝาปิด) ๓๐ เมตร ท่อระบายน้ำ คสล. ขนาด ๐.๔๐X๑.๐๐ ม. จำนวน ๓๐๕ ท่อน พร้อมบ่อพัก (ฝาปิดเหล็ก) จำนวน ๔ บ่อ	๔๕๐,๐๐๐	๔๕๐,๐๐๐	๔๕๐,๐๐๐	๔๕๐,๐๐๐	๔๕๐,๐๐๐	ร้อยละ ๘๐ ของประชาชน มีความพึงพอใจในการระบายน้ำเสียในชุมชน	ช่วยในการระบายน้ำเสียในชุมชนและป้องกันอุทกภัย	กองช่าง
๑๐๒	โครงการซ่อมแซมถนนลูกรังภายในหมู่บ้าน	เพื่อให้ประชาชนสามารถสัญจรไป - มาได้สะดวก	ก่อสร้างถนนลูกรัง ผิวจราจรกว้าง ๕ เมตร ยาว ๑,๒๐๐ เมตร หรือผิวทางไม่น้อยกว่า ๖,๐๐๐ ตร.ม.	๕๙๙,๐๐๐	๕๙๙,๐๐๐	๕๙๙,๐๐๐	๕๙๙,๐๐๐	๕๙๙,๐๐๐	ร้อยละ ๘๐ ของประชาชน มีความพึงพอใจในการสัญจรไปมาบนท้องถนน	ประชาชนในตำบลและพื้นที่ใกล้เคียงได้รับประโยชน์	กองช่าง
๑๐๓	โครงการซ่อมแซมถนน คสล. ภายในหมู่บ้าน หมู่ที่ ๘ จุดบ้านพ่อน้อยเพลิน และจุดข้างวัดสว่าง	เพื่อให้ประชาชนสามารถสัญจรไป - มาได้สะดวก	ซ่อมแซมถนน คสล. ผิวจราจรกว้าง ๕ เมตร ยาว ๒๕ เมตร หรือผิวทางไม่น้อยกว่า ๑๒๕ ตร.ม.	๗๐,๐๐๐	๗๐,๐๐๐	๗๐,๐๐๐	๗๐,๐๐๐	๗๐,๐๐๐	ร้อยละ ๘๐ ของประชาชน มีความพึงพอใจในการสัญจรไปมาบนท้องถนน	ประชาชนในตำบลและพื้นที่ใกล้เคียงได้รับประโยชน์	กองช่าง
๑๐๔	โครงการก่อสร้างถนน คสล. สายฐานจุดบั้งไฟถึงกุดฮีตุน	เพื่อให้ประชาชนสามารถสัญจรไป - มาได้สะดวก	ก่อสร้างถนน คสล. ผิวจราจรกว้าง ๔ เมตร ยาว ๑๐๐ เมตร หรือผิวทางไม่น้อยกว่า ๓๐๐ ตร.ม.	๒๓๐,๐๐๐	๒๓๐,๐๐๐	๒๓๐,๐๐๐	๒๓๐,๐๐๐	๒๓๐,๐๐๐	ร้อยละ ๘๐ ของประชาชน มีความพึงพอใจในการสัญจรไปมาบนท้องถนน	ประชาชนในตำบลและพื้นที่ใกล้เคียงได้รับประโยชน์	กองช่าง

ที่	โครงการ	วัตถุประสงค์	เป้าหมาย (ผลผลิตของโครงการ)	งบประมาณ					ตัวชี้วัด (KPI)	ผลที่คาดว่าจะได้รับ	หน่วยงาน รับผิดชอบหลัก
				๒๕๖๖ (บาท)	๒๕๖๗ (บาท)	๒๕๖๘ (บาท)	๒๕๖๙ (บาท)	๒๕๗๐ (บาท)			
๑๐๕	โครงการก่อสร้างถนน คสล. สายนาโพธิ์เรียงถึงนาโพธิ์เอิร์น	เพื่อให้ประชาชนสามารถสัญจรไป - มาได้สะดวก	ก่อสร้างถนน คสล. ผิวจราจรกว้าง ๔ เมตร ยาว ๑๐๐ เมตร หรือผิวทางไม่น้อยกว่า ๓๐๐ ตร.ม.	๒๓๐,๐๐๐	๒๓๐,๐๐๐	๒๓๐,๐๐๐	๒๓๐,๐๐๐	๒๓๐,๐๐๐	ร้อยละ ๘๐ ของประชาชนมีความพึงพอใจในการสัญจรไปมาบนท้องถนน	ประชาชนในตำบลและพื้นที่ใกล้เคียงได้รับประโยชน์	กองช่าง
๑๐๖	โครงการซ่อมแซมถนนลูกรังสายวัดกุดจิ้งจิวถึงบ้านนารายณ์ ต.บ้านค้อ	เพื่อให้ประชาชนสามารถสัญจรไป - มาได้สะดวก	ก่อสร้างถนนลูกรัง ผิวจราจรกว้าง ๕ เมตร ยาว ๑,๒๐๐ เมตร หรือผิวทางไม่น้อยกว่า ๖,๐๐๐ ตร.ม.	๕๙๙,๐๐๐	๕๙๙,๐๐๐	๕๙๙,๐๐๐	๕๙๙,๐๐๐	๕๙๙,๐๐๐	ร้อยละ ๘๐ ของประชาชนมีความพึงพอใจในการสัญจรไปมาบนท้องถนน	ประชาชนในตำบลและพื้นที่ใกล้เคียงได้รับประโยชน์	กองช่าง
๑๐๗	โครงการก่อสร้างรางระบายน้ำเสียระบบแรงดึงดูดสลับท่อ บ้านนางดาราวรรณ สิงห์วงษ์	เพื่อการระบายน้ำที่สะดวกและป้องกันน้ำท่วมในชุมชน	วางรางระบายน้ำระบบแรงดึงดูด (พร้อมฝาปิด) ๓๐ เมตร ท่อระบายน้ำ คสล. ขนาด ๐.๔๐X๑.๐๐ ม. จำนวน ๓๐๕ ท่อน พร้อมบ่อพัก (ฝาปิดเหล็ก) จำนวน ๔ บ่อ	๔๕๐,๐๐๐	๔๕๐,๐๐๐	๔๕๐,๐๐๐	๔๕๐,๐๐๐	๔๕๐,๐๐๐	ร้อยละ ๘๐ ของประชาชนมีความพึงพอใจในการระบายน้ำเสียในชุมชน	ช่วยในการระบายน้ำเสียในชุมชนและป้องกันอุทกภัย	กองช่าง
๑๐๘	โครงการขุดลอกรางระบายน้ำภายในหมู่บ้าน	เพื่อการระบายน้ำที่สะดวกและป้องกันน้ำท่วมในชุมชน	ขุดลอกรางระบายน้ำที่อุดตันภายในหมู่บ้าน หมู่ที่ ๙	๕๐,๐๐๐	๕๐,๐๐๐	๕๐,๐๐๐	๕๐,๐๐๐	๕๐,๐๐๐	ร้อยละ ๘๐ ของประชาชนมีความพึงพอใจในการระบายน้ำเสียในชุมชน	ช่วยในการระบายน้ำเสียในชุมชนและป้องกันอุทกภัย	กองช่าง

ที่	โครงการ	วัตถุประสงค์	เป้าหมาย (ผลผลิตของโครงการ)	งบประมาณ					ตัวชี้วัด (KPI)	ผลที่คาดว่าจะได้รับ	หน่วยงาน รับผิดชอบหลัก
				๒๕๖๖ (บาท)	๒๕๖๗ (บาท)	๒๕๖๘ (บาท)	๒๕๖๙ (บาท)	๒๕๗๐ (บาท)			
๑๐๙	โครงการขุดลอกรางระบายน้ำ จุดนายนายหลวย (ข้างทางหลวง) ถึงลำห้วยยาง	เพื่อป้องกันน้ำท่วมและ ระบายน้ำออกจากนา ประชาชน	ขุดลอกร่องระบายน้ำขนาด กว้าง ๑ เมตร ยาว ๑,๕๐๐ เมตร	๑๒๐,๐๐๐	๑๒๐,๐๐๐	๑๒๐,๐๐๐	๑๒๐,๐๐๐	๑๒๐,๐๐๐	ร้อยละ ๘๐ ของ ประชาชนมีความ พึงพอใจในการ ระบายน้ำเสียใน ชุมชน	ช่วยในการ ระบายน้ำเสีย ในชุมชนและ ป้องกัน อุทกภัย	กองช่าง
๑๑๐	โครงการก่อสร้างถนน คสล. จากทางหลวง – นานายอดุลย์	เพื่อให้ประชาชน สามารถสัญจรไป – มา ได้สะดวก	ก่อสร้างถนน คสล. ผิวจราจร กว้าง ๔ เมตร ยาว ๑๐๐ เมตร หรือผิวทางไม่น้อยกว่า ๓๐๐ ตร.ม.	๒๓๐,๐๐๐	๒๓๐,๐๐๐	๒๓๐,๐๐๐	๒๓๐,๐๐๐	๒๓๐,๐๐๐	ร้อยละ ๘๐ ของ ประชาชนมีความ พึงพอใจในการ สัญจรไปมาบน ท้องถนน	ประชาชนใน ตำบลและ พื้นที่ใกล้เคียง ได้รับ ประโยชน์	กองช่าง
๑๑๑	โครงการเทลานเพื่อจากพืชผล ทางการเกษตรบริเวณป่าช้า บ้านกลางใหญ่ หมู่ที่ ๙	เพื่อให้ประชาชนมีลาน ตากพืชผลทางการ เกษตรอย่างเพียงพอ	เทลาน คสล. ขนาด ๔๐x๔๐ เมตร หนา ๐.๑๐ เมตร และ ขนาด ๗๐ x ๓๕ เมตร หนา ๐.๑๐ เมตร	๔๕๐,๐๐๐	๔๕๐,๐๐๐	๔๕๐,๐๐๐	๔๕๐,๐๐๐	๔๕๐,๐๐๐	ร้อยละ ๘๐ ของ ประชาชนมีความ พึงพอใจในการ ใช้พื้นที่ สาธารณะ ประโยชน์ร่วมกัน	ประชาชนใน ตำบลและ พื้นที่ใกล้เคียง ได้รับ ประโยชน์	กองช่าง
๑๑๒	โครงการซ่อมแซมถนนลูกรังใน พื้นที่ หมู่ที่ ๙	เพื่อให้ประชาชน สามารถสัญจรไป – มา ได้สะดวก	ก่อสร้างถนนลูกรัง ผิวจราจร กว้าง ๕ เมตร ยาว ๑,๒๐๐ เมตร หรือผิวทางไม่น้อยกว่า ๖,๐๐๐ ตร.ม.	๒๙๙,๐๐๐	๒๙๙,๐๐๐	๒๙๙,๐๐๐	๒๙๙,๐๐๐	๒๙๙,๐๐๐	ร้อยละ ๘๐ ของ ประชาชนมีความ พึงพอใจในการ สัญจรไปมาบน ท้องถนน	ประชาชนใน ตำบลและ พื้นที่ใกล้เคียง ได้รับ ประโยชน์	กองช่าง

ที่	โครงการ	วัตถุประสงค์	เป้าหมาย (ผลผลิตของโครงการ)	งบประมาณ					ตัวชี้วัด (KPI)	ผลที่คาดว่าจะได้รับ	หน่วยงาน รับผิดชอบหลัก
				๒๕๖๖ (บาท)	๒๕๖๗ (บาท)	๒๕๖๘ (บาท)	๒๕๖๙ (บาท)	๒๕๗๐ (บาท)			
๑๑๓	โครงการเสริมผิวจราจรโดยวิธีแอสฟัลติกคอนกรีต พื้นที่ถนนภายในหมู่ ๙	เพื่อซ่อมแซมถนนให้กลับมาใช้งานได้ตามปกติและปลอดภัยในชีวิตและทรัพย์สิน	เสริมถนนด้วยวิธีแอสฟัลติกคอนกรีตพื้นที่ หมู่ที่ ๙ ความกว้าง ๕ เมตร ยาว ๒,๐๐๐ เมตร	๙,๕๐๐,๐๐๐	๙,๕๐๐,๐๐๐	๙,๕๐๐,๐๐๐	๙,๕๐๐,๐๐๐	๙,๕๐๐,๐๐๐	ร้อยละ ๘๐ ของประชาชนมีความพึงพอใจในการสัญจรไปมาบนท้องถนน	ประชาชนในตำบลและพื้นที่ใกล้เคียงได้รับประโยชน์	กองช่าง
๑๑๔	โครงการก่อสร้างถนนลูกรังสายลำห้วยโหมง จากสะพานห้วยโหมงถึงนายตุ๊ไล	เพื่อให้ประชาชนสามารถสัญจรไป – มาได้สะดวก	ก่อสร้างถนนลูกรัง ผิวจราจรกว้าง ๘ เมตร ยาว ๒,๕๐๐ เมตร	๔๐๐,๐๐๐	๔๐๐,๐๐๐	๔๐๐,๐๐๐	๔๐๐,๐๐๐	๔๐๐,๐๐๐	ร้อยละ ๘๐ ของประชาชนมีความพึงพอใจในการสัญจรไปมาบนท้องถนน	ประชาชนในตำบลและพื้นที่ใกล้เคียงได้รับประโยชน์	กองช่าง
๑๑๕	โครงการก่อสร้างถนน คสล. สายหนองบ้านดอ	เพื่อให้ประชาชนสามารถสัญจรไป – มาได้สะดวก	ก่อสร้างถนน คสล. ผิวจราจรกว้าง ๔ เมตร ยาว ๑๐๐ เมตร หรือผิวทางไม่น้อยกว่า ๓๐๐ ตร.ม.	๒๓๐,๐๐๐	๒๓๐,๐๐๐	๒๓๐,๐๐๐	๒๓๐,๐๐๐	๒๓๐,๐๐๐	ร้อยละ ๘๐ ของประชาชนมีความพึงพอใจในการสัญจรไปมาบนท้องถนน	ประชาชนในตำบลและพื้นที่ใกล้เคียงได้รับประโยชน์	กองช่าง
๑๑๖	โครงการก่อสร้างวางระบายน้ำระบบแรงดึงดูดที่บ้านนายวิทยา (ทั้งสองข้างทาง)	เพื่อการระบายน้ำที่สะดวกและป้องกันน้ำท่วมในชุมชน	วางวางระบายน้ำระบบแรงดึงดูด (พร้อมฝาบปิด) ๓๐ เมตร ท่อระบายน้ำ คสล. ขนาด ๐.๔๐X๑.๐๐ ม. จำนวน ๓๐๕ ท่อน พร้อมบ่อพัก (ฝาบปิดเหล็ก) จำนวน ๔ บ่อ	๔๕๐,๐๐๐	๔๕๐,๐๐๐	๔๕๐,๐๐๐	๔๕๐,๐๐๐	๔๕๐,๐๐๐	ร้อยละ ๘๐ ของประชาชนมีความพึงพอใจในการระบายน้ำเสียในชุมชน	ช่วยในการระบายน้ำเสียในชุมชนและป้องกันอุทกภัย	กองช่าง

ที่	โครงการ	วัตถุประสงค์	เป้าหมาย (ผลผลิตของโครงการ)	งบประมาณ					ตัวชี้วัด (KPI)	ผลที่คาดว่าจะ จะได้รับ	หน่วยงาน รับผิดชอบหลัก
				๒๕๖๖ (บาท)	๒๕๖๗ (บาท)	๒๕๖๘ (บาท)	๒๕๖๙ (บาท)	๒๕๗๐ (บาท)			
๑๑๗	โครงการก่อสร้างถนนลูกรัง เลียบล้ำห้วยน้ำฟ้า	เพื่อให้ประชาชน สามารถสัญจรไป - มา ได้สะดวก	ก่อสร้างถนนลูกรัง ผิวจราจร กว้าง ๘ เมตร ยาว ๒,๕๐๐ เมตร	๔๐๐,๐๐๐	๔๐๐,๐๐๐	๔๐๐,๐๐๐	๔๐๐,๐๐๐	๔๐๐,๐๐๐	ร้อยละ ๘๐ ของ ประชาชนมีความ พึงพอใจในการ สัญจรไปมาบน ท้องถนน	ประชาชนใน ตำบลและ พื้นที่ใกล้เคียง ได้รับ ประโยชน์	กองช่าง
๑๑๘	โครงการปรับปรุงคันดินห้วย ปลาแดก (บริเวณที่นายนาย วิเชียร) บ้านกลางใหญ่ หมู่ที่ ๑๐ ตำบลกลางใหญ่	เพื่อให้ประชาชน สามารถสัญจรไป - มา ได้สะดวก	ปรับปรุงคันดิน ขนาด กว้าง ๔.๐๐ เมตร ยาว ๑๘๐.๐๐ เมตร หรือไม่น้อยกว่า ๗๒๐.๐๐ ตาราง เมตร ดินถม ๒,๘๐๐ ลบ.ม. พร้อมปรับเกลี่ยให้เรียบร้อย	๒๐๐,๐๐๐	๒๐๐,๐๐๐	๒๐๐,๐๐๐	๒๐๐,๐๐๐	๒๐๐,๐๐๐	ร้อยละ ๘๐ ของ ประชาชนมีความ พึงพอใจในการ สัญจรไปมาบน ท้องถนน	ประชาชนใน ตำบลและ พื้นที่ใกล้เคียง ได้รับ ประโยชน์	กองช่าง
๑๑๙	โครงการก่อสร้างถนนลูกรังสาย หนองเทา	เพื่อให้ประชาชน สามารถสัญจรไป - มา ได้สะดวก	ก่อสร้างถนนลูกรัง ผิวจราจร กว้าง ๘ เมตร ยาว ๒,๕๐๐ เมตร	๔๐๐,๐๐๐	๔๐๐,๐๐๐	๔๐๐,๐๐๐	๔๐๐,๐๐๐	๔๐๐,๐๐๐	ร้อยละ ๘๐ ของ ประชาชนมีความ พึงพอใจในการ สัญจรไปมาบน ท้องถนน	ประชาชนใน ตำบลและ พื้นที่ใกล้เคียง ได้รับ ประโยชน์	กองช่าง
๑๒๐	โครงการก่อสร้างถนนลูกรัง คสล.สายบ้านนางยาวเรศ	เพื่อให้ประชาชน สามารถสัญจรไป - มา ได้สะดวก	ก่อสร้างถนน คสล. ผิวจราจร กว้าง ๔ เมตร ยาว ๑๐๐ เมตร หรือผิวทางไม่น้อยกว่า ๓๐๐ ตร.ม.	๒๓๐,๐๐๐	๒๓๐,๐๐๐	๒๓๐,๐๐๐	๒๓๐,๐๐๐	๒๓๐,๐๐๐	ร้อยละ ๘๐ ของ ประชาชนมีความ พึงพอใจในการ สัญจรไปมาบน ท้องถนน	ประชาชนใน ตำบลและ พื้นที่ใกล้เคียง ได้รับ ประโยชน์	กองช่าง

ที่	โครงการ	วัตถุประสงค์	เป้าหมาย (ผลผลิตของโครงการ)	งบประมาณ					ตัวชี้วัด (KPI)	ผลที่คาดว่าจะ ได้รับ	หน่วยงาน รับผิดชอบหลัก
				๒๕๖๖ (บาท)	๒๕๖๗ (บาท)	๒๕๖๘ (บาท)	๒๕๖๙ (บาท)	๒๕๗๐ (บาท)			
๑๒๑	โครงการก่อสร้างถนน คสล. สาย บ้านผักบุ้ง หมู่ที่ ๒ ถึง บ้านกลางใหญ่หมู่ที่ ๕	เพื่อให้ประชาชนสามารถสัญจรไป - มาได้สะดวก	ก่อสร้างถนน คสล. ผิวจราจร กว้าง ๕ เมตร ยาว ๓,๕๓๐ เมตร หนา ๐.๑๕ เมตร หรือมีพื้นที่ไม่น้อยกว่า ๑๗,๖๕๐ ตร.ม. พร้อมไหล่ทางข้างละ ๐.๕๐ เมตร	๑๐,๐๐๐,๐๐๐	๑๐,๐๐๐,๐๐๐	๑๐,๐๐๐,๐๐๐	๑๐,๐๐๐,๐๐๐	๑๐,๐๐๐,๐๐๐	ร้อยละ ๘๐ ของประชาชนมีความพึงพอใจในการสัญจรไปมาบนท้องถนน	ประชาชนในตำบลและพื้นที่ใกล้เคียงได้รับประโยชน์	กองช่าง
๑๒๒	โครงการก่อสร้างถนน คสล.สายหลักห้า (บ้านฝรั่ง)	เพื่อให้ประชาชนสามารถสัญจรไป - มาได้สะดวก	ก่อสร้างถนน คสล. ผิวจราจร กว้าง ๕ เมตร ยาว ๑,๕๐๐ เมตร หนา ๐.๑๕ เมตร หรือมีพื้นที่ไม่น้อยกว่า ๗,๕๐๐ ตร.ม. พร้อมไหล่ทางข้างละ ๐.๕๐ เมตร	๔,๙๐๐,๐๐๐	๔,๙๐๐,๐๐๐	๔,๙๐๐,๐๐๐	๔,๙๐๐,๐๐๐	๔,๙๐๐,๐๐๐	ร้อยละ ๘๐ ของประชาชนมีความพึงพอใจในการสัญจรไปมาบนท้องถนน	ประชาชนในตำบลและพื้นที่ใกล้เคียงได้รับประโยชน์	กองช่าง
๑๒๓	โครงการก่อสร้างถนนสายศาลาประชาคมถึงป่าช้า (เขาขาด)	เพื่อให้ประชาชนสามารถสัญจรไป - มาได้สะดวก	ก่อสร้างถนน คสล. ผิวจราจร กว้าง ๕ เมตร ยาว ๑,๐๐๐ เมตร หนา ๐.๑๕ เมตร หรือมีพื้นที่ไม่น้อยกว่า ๕,๐๐๐ ตร.ม. พร้อมไหล่ทางข้างละ ๐.๕๐ เมตร	๓,๒๐๐,๐๐๐	๓,๒๐๐,๐๐๐	๓,๒๐๐,๐๐๐	๓,๒๐๐,๐๐๐	๓,๒๐๐,๐๐๐	ร้อยละ ๘๐ ของประชาชนมีความพึงพอใจในการสัญจรไปมาบนท้องถนน	ประชาชนในตำบลและพื้นที่ใกล้เคียงได้รับประโยชน์	กองช่าง
๑๒๔	โครงการซ่อมแซมถนนลูกรังสายหลัก ๕	เพื่อให้ประชาชนสามารถสัญจรไป - มาได้สะดวก	ซ่อมแซมถนนลูกรัง ผิวจราจร กว้าง ๘ เมตร ยาว ๒,๕๐๐ เมตร	๔๐๐,๐๐๐	๔๐๐,๐๐๐	๔๐๐,๐๐๐	๔๐๐,๐๐๐	๔๐๐,๐๐๐	ร้อยละ ๘๐ ของประชาชนมีความพึงพอใจในการสัญจรไปมาบนท้องถนน	ประชาชนในตำบลและพื้นที่ใกล้เคียงได้รับประโยชน์	กองช่าง

ที่	โครงการ	วัตถุประสงค์	เป้าหมาย (ผลผลิตของโครงการ)	งบประมาณ					ตัวชี้วัด (KPI)	ผลที่ คาดว่าจะ ได้รับ	หน่วยงาน รับผิดชอบหลัก
				๒๕๖๖ (บาท)	๒๕๖๗ (บาท)	๒๕๖๘ (บาท)	๒๕๖๙ (บาท)	๒๕๗๐ (บาท)			
๑๒๕	โครงการก่อสร้างระบบระบายน้ำระบบแรงดันสลับท่อ สายศาลาประชาคม	เพื่อการระบายน้ำที่สะดวกและป้องกันน้ำท่วมในชุมชน	วางวางระบายน้ำระบบแรงดัน (พร้อมฝापิด) ๓๐ เมตร ท่อระบายน้ำ คสล. ขนาด ๐.๔๐x๑.๐๐ ม. จำนวน ๓๐๕ ท่อน พร้อมบ่อบ่อกัก (ฝापิดเหล็ก) จำนวน ๔ บ่อ	๔๕๐,๐๐๐	๔๕๐,๐๐๐	๔๕๐,๐๐๐	๔๕๐,๐๐๐	๔๕๐,๐๐๐	ร้อยละ ๘๐ ของประชาชนมีความพึงพอใจในการระบายน้ำเสียในชุมชน	ช่วยในการระบายน้ำเสียในชุมชนและป้องกันอุทกภัย	กองช่าง
๑๒๖	โครงการก่อสร้างถนน คสล. สาย บ้านกลางใหญ่ หมู่ที่ ๑๐ ถึง ตำบลคำด้วง สาย อด.ถ.๕๕-๐๐๑๔	เพื่อให้ประชาชนสามารถสัญจรไป - มาได้สะดวก	ก่อสร้างถนน คสล. ผิวจราจรกว้าง ๕ เมตร ยาว ๓,๓๘๒ เมตร หนา ๐.๑๕ เมตร หรือมีพื้นที่ไม่น้อยกว่า ๑๖,๙๑๐ ตร.ม. พร้อมไหล่ทางข้างละ ๐.๕๐ เมตร	๑๐,๐๐๐,๐๐๐	๑๐,๐๐๐,๐๐๐	๑๐,๐๐๐,๐๐๐	๑๐,๐๐๐,๐๐๐	๑๐,๐๐๐,๐๐๐	ร้อยละ ๘๐ ของประชาชนมีความพึงพอใจในการสัญจรไปมาบนท้องถนน	ประชาชนในตำบลและพื้นที่ใกล้เคียงได้รับประโยชน์	กองช่าง
๑๒๗	โครงการเทคอนกรีตสาย บะยาว-ถึงชำปลาทั้ง	เพื่อให้ประชาชนสามารถสัญจรไป - มาได้สะดวก	ก่อสร้างถนน คสล. ผิวจราจรกว้าง ๕ เมตร ยาว ๑,๐๐๐ เมตร หนา ๐.๑๕ เมตร หรือมีพื้นที่ไม่น้อยกว่า ๕,๐๐๐ ตร.ม. พร้อมไหล่ทางข้างละ ๐.๕๐ เมตร	๓,๒๐๐,๐๐๐	๓,๒๐๐,๐๐๐	๓,๒๐๐,๐๐๐	๓,๒๐๐,๐๐๐	๓,๒๐๐,๐๐๐	ร้อยละ ๘๐ ของประชาชนมีความพึงพอใจในการสัญจรไปมาบนท้องถนน	ประชาชนในตำบลและพื้นที่ใกล้เคียงได้รับประโยชน์	กองช่าง
๑๒๘	โครงการก่อสร้างถนนลูกรังสายบ้านผักบู่ หมู่ ๘ ถึง มุลินธิชัยพัฒนาบ้านตัว	เพื่อให้ประชาชนสามารถสัญจรไป - มาได้สะดวก	ก่อสร้างถนนลูกรัง ผิวจราจรกว้าง ๘ เมตร ยาว ๒,๕๐๐ เมตร	๔๐๐,๐๐๐	๔๐๐,๐๐๐	๔๐๐,๐๐๐	๔๐๐,๐๐๐	๔๐๐,๐๐๐	ร้อยละ ๘๐ ของประชาชนมีความพึงพอใจในการสัญจรไปมาบนท้องถนน	ประชาชนในตำบลและพื้นที่ใกล้เคียงได้รับประโยชน์	กองช่าง

ที่	โครงการ	วัตถุประสงค์	เป้าหมาย (ผลผลิตของโครงการ)	งบประมาณ					ตัวชี้วัด (KPI)	ผลที่คาดว่าจะได้รับ	หน่วยงานรับผิดชอบหลัก
				๒๕๖๖ (บาท)	๒๕๖๗ (บาท)	๒๕๖๘ (บาท)	๒๕๖๙ (บาท)	๒๕๗๐ (บาท)			
๑๒๙	โครงการซ่อมแซมถนนลูกรังสายสถานีสูบน้ำห้วยโมง (๒ ฝั่ง)	เพื่อให้ประชาชนสามารถสัญจรไป - มา ได้สะดวก	ซ่อมแซมถนนลูกรัง ผิวจราจรกว้าง ๘ เมตร ยาว ๑,๕๐๐ เมตร	๑๕๐,๐๐๐	๑๕๐,๐๐๐	๑๕๐,๐๐๐	๑๕๐,๐๐๐	๑๕๐,๐๐๐	ร้อยละ ๘๐ ของประชาชนมีความพึงพอใจในการสัญจรไปมาบนท้องถนน	ประชาชนในตำบลและพื้นที่ใกล้เคียงได้รับประโยชน์	กองช่าง
๑๓๐	โครงการบุกเบิกถนนลูกรังสายหลัก ๕ ถึงท่าควาย	เพื่อให้ประชาชนสามารถสัญจรไป - มา ได้สะดวก	ก่อสร้างถนนลูกรัง ผิวจราจรกว้าง ๘ เมตร ยาว ๒,๕๐๐ เมตร	๔๐๐,๐๐๐	๔๐๐,๐๐๐	๔๐๐,๐๐๐	๔๐๐,๐๐๐	๔๐๐,๐๐๐	ร้อยละ ๘๐ ของประชาชนมีความพึงพอใจในการสัญจรไปมาบนท้องถนน	ประชาชนในตำบลและพื้นที่ใกล้เคียงได้รับประโยชน์	กองช่าง
๑๓๑	โครงการวางรางระบายน้ำระบบแรงดึงสลับที่บ้านนางแดงถึงห้วยตาแสง	เพื่อการระบายน้ำที่สะดวกและป้องกันน้ำท่วมในชุมชน	วางรางระบายน้ำระบบแรงดึง (พร้อมฝาปิด) ๓๐ เมตร ท่อระบายน้ำ คสล. ขนาด ๐.๔๐x๑.๐๐ ม. จำนวน ๓๐๕ ท่อน พร้อมบ่อพัก (ฝาปิดเหล็ก) จำนวน ๔ บ่อ	๔๕๐,๐๐๐	๔๕๐,๐๐๐	๔๕๐,๐๐๐	๔๕๐,๐๐๐	๔๕๐,๐๐๐	ร้อยละ ๘๐ ของประชาชนมีความพึงพอใจในการระบายน้ำเสียในชุมชน	ช่วยในการระบายน้ำเสียในชุมชนและป้องกันอุทกภัย	กองช่าง
๑๓๒	โครงการวางรางระบายน้ำระบบแรงดึงสลับที่บ้านนายแวนน้อยนาง ถึงบ้านนางคำปอยจันทวงศ์	เพื่อการระบายน้ำที่สะดวกและป้องกันน้ำท่วมในชุมชน	วางรางระบายน้ำระบบแรงดึง (พร้อมฝาปิด) ๓๐ เมตร ท่อระบายน้ำ คสล. ขนาด ๐.๔๐x๑.๐๐ ม. จำนวน ๓๐๕ ท่อน พร้อมบ่อพัก (ฝาปิดเหล็ก) จำนวน ๔ บ่อ	๔๕๐,๐๐๐	๔๕๐,๐๐๐	๔๕๐,๐๐๐	๔๕๐,๐๐๐	๔๕๐,๐๐๐	ร้อยละ ๘๐ ของประชาชนมีความพึงพอใจในการระบายน้ำเสียในชุมชน	ช่วยในการระบายน้ำเสียในชุมชนและป้องกันอุทกภัย	กองช่าง

ที่	โครงการ	วัตถุประสงค์	เป้าหมาย (ผลผลิตของโครงการ)	งบประมาณ					ตัวชี้วัด (KPI)	ผลที่ คาดว่าจะ ได้รับ	หน่วยงาน รับผิดชอบหลัก
				๒๕๖๖ (บาท)	๒๕๖๗ (บาท)	๒๕๖๘ (บาท)	๒๕๖๙ (บาท)	๒๕๗๐ (บาท)			
๑๓๓	โครงการก่อสร้างถนน คสล. สายบ้านนายอนงค์ พันพินิจ	เพื่อให้ประชาชนสามารถสัญจรไป - มาได้สะดวก	ก่อสร้างถนน คสล. ผิวจราจรกว้าง ๕ เมตร ยาว ๑,๕๐๐ เมตร หนา ๐.๑๕ เมตร หรือมีพื้นที่ไม่น้อยกว่า ๕,๐๐๐ ตร.ม. พร้อมไหล่ทางข้างละ ๐.๕๐ เมตร	๔,๐๐๐,๐๐๐	๔,๐๐๐,๐๐๐	๔,๐๐๐,๐๐๐	๔,๐๐๐,๐๐๐	๔,๐๐๐,๐๐๐	ร้อยละ ๘๐ ของประชาชนมีความพึงพอใจในการสัญจรไปมาบนท้องถนน	ประชาชนในตำบลและพื้นที่ใกล้เคียงได้รับประโยชน์	กองช่าง
๑๓๔	โครงการก่อสร้างถนนคอนกรีตเสริมเหล็ก สายบ้านน้อย บางระจัน ถึง วัดคงสระพังทอง	เพื่อให้ประชาชนสามารถสัญจรไป - มาได้สะดวก	ก่อสร้างถนน คสล. ผิวจราจรกว้าง ๕ เมตร ยาว ๑,๕๐๐ เมตร หนา ๐.๑๕ เมตร หรือมีพื้นที่ไม่น้อยกว่า ๕,๐๐๐ ตร.ม. พร้อมไหล่ทางข้างละ ๐.๕๐ เมตร	๔,๐๐๐,๐๐๐	๔,๐๐๐,๐๐๐	๔,๐๐๐,๐๐๐	๔,๐๐๐,๐๐๐	๔,๐๐๐,๐๐๐	ร้อยละ ๘๐ ของประชาชนมีความพึงพอใจในการสัญจรไปมาบนท้องถนน	ประชาชนในตำบลและพื้นที่ใกล้เคียงได้รับประโยชน์	กองช่าง
๑๓๕	โครงการวางรางระบายน้ำสายบ้านนางประหยัด ถึงหน้าบ้านนายวิรัตน์ ปราบพาล	เพื่อการระบายน้ำที่สะดวกและป้องกันน้ำท่วมในชุมชน	วางรางระบายน้ำระบบแรงดึง (พร้อมฝาปิด) ๓๐ เมตร ท่อระบายน้ำ คสล. ขนาด ๐.๔๐x๑.๐๐ ม. จำนวน ๓๐๕ ท่อน พร้อมบ่อพัก (ฝาปิดเหล็ก) จำนวน ๔ บ่อ	๔๐๐,๐๐๐	๔๐๐,๐๐๐	๔๐๐,๐๐๐	๔๐๐,๐๐๐	๔๐๐,๐๐๐	ร้อยละ ๘๐ ของประชาชนมีความพึงพอใจในการระบายน้ำเสียในชุมชน	ช่วยในการระบายน้ำเสียในชุมชนและป้องกันอุทกภัย	กองช่าง

ที่	โครงการ	วัตถุประสงค์	เป้าหมาย (ผลผลิตของโครงการ)	งบประมาณ					ตัวชี้วัด (KPI)	ผลที่ คาดว่าจะ ได้รับ	หน่วยงาน รับผิดชอบหลัก
				๒๕๖๖ (บาท)	๒๕๖๗ (บาท)	๒๕๖๘ (บาท)	๒๕๖๙ (บาท)	๒๕๗๐ (บาท)			
๑๓๖	โครงการปรับปรุงผิวถนน บริเวณหน้าบ้านนายธนวัฒน์ บุญเลิศ	เพื่อให้ประชาชนสัญจร สะดวกและปลอดภัย	ซ่อมแซมผิวถนน ขนาดกว้าง ๕ เมตร ยาว ๓๐ เมตร หรือตาม แบบที่ ทต.กำหนด	๖๐,๐๐๐	๖๐,๐๐๐	๖๐,๐๐๐	๖๐,๐๐๐	๖๐,๐๐๐	ร้อยละ ๘๐ ของ ประชาชนมี ความพึง พอใจในการ สัญจรไปมา บนท้องถนน	ประชาชน ในตำบล และพื้นที่ ใกล้เคียง ได้รับ ประโยชน์	กองช่าง
๑๓๗	โครงการวางรางระบายน้ำสาย บริเวณสี่แยกบ้านผู้ใหญ่บ้านหมู่ ที่ ๖	เพื่อการระบายน้ำที่ สะดวกและป้องกันน้ำ ท่วมในชุมชน	วางรางระบายน้ำระบบแรงดึง (พร้อมฝาปิด) ๓๐ เมตร ท่อ ระบายน้ำ คสล. ขนาด ๐.๔๐x๑.๐๐ ม. จำนวน ๓๐๕ ท่อน พร้อมบ่อพัก (ฝาปิดเหล็ก) จำนวน ๔ บ่อ	๔๐๐,๐๐๐	๔๐๐,๐๐๐	๔๐๐,๐๐๐	๔๐๐,๐๐๐	๔๐๐,๐๐๐	ร้อยละ ๘๐ ของ ประชาชนมี ความพึง พอใจในการ ระบายน้ำ เสียในชุมชน	ช่วยในการ ระบายน้ำ เสียใน ชุมชนและ ป้องกัน อุทกภัย	กองช่าง
๑๓๘	โครงการวางรางระบายน้ำสาย บ้านอาจารย์อนุชนาฎ	เพื่อการระบายน้ำที่ สะดวกและป้องกันน้ำ ท่วมในชุมชน	วางรางระบายน้ำระบบแรงดึง (พร้อมฝาปิด) ๓๐ เมตร ท่อ ระบายน้ำ คสล. ขนาด ๐.๔๐x๑.๐๐ ม. จำนวน ๓๐๕ ท่อน พร้อมบ่อพัก (ฝาปิดเหล็ก) จำนวน ๔ บ่อ	๔๐๐,๐๐๐	๔๐๐,๐๐๐	๔๐๐,๐๐๐	๔๐๐,๐๐๐	๔๐๐,๐๐๐	ร้อยละ ๘๐ ของ ประชาชนมี ความพึง พอใจในการ ระบายน้ำ เสียในชุมชน	ช่วยในการ ระบายน้ำ เสียใน ชุมชนและ ป้องกัน อุทกภัย	กองช่าง

ที่	โครงการ	วัตถุประสงค์	เป้าหมาย (ผลผลิตของโครงการ)	งบประมาณ					ตัวชี้วัด (KPI)	ผลที่ คาดว่าจะ ได้รับ	หน่วยงาน รับผิดชอบหลัก
				๒๕๖๖ (บาท)	๒๕๖๗ (บาท)	๒๕๖๘ (บาท)	๒๕๖๙ (บาท)	๒๕๗๐ (บาท)			
๑๓๙	โครงการวางระบบระบายน้ำสายบ้านนางชิต อรรควงษ์	เพื่อการระบายน้ำที่สะดวกและป้องกันน้ำท่วมในชุมชน	วางวางระบบระบายน้ำระบบแรงดึง (พร้อมฝापิด) ๓๐ เมตร ท่อระบายน้ำ คสล. ขนาด ๐.๔๐x๑.๐๐ ม. จำนวน ๓๐๕ ท่อน พร้อมบ่อพัก (ฝापิดเหล็ก) จำนวน ๔ บ่อ	๔๐๐,๐๐๐	๔๐๐,๐๐๐	๔๐๐,๐๐๐	๔๐๐,๐๐๐	๔๐๐,๐๐๐	ร้อยละ ๘๐ ของประชาชนมีความพึงพอใจในการระบายน้ำเสียในชุมชน	ช่วยในการระบายน้ำเสียในชุมชนและป้องกันอุทกภัย	กองช่าง
๑๔๐	โครงการก่อสร้างถนนลูกรังสายบ้านกลางใหญ่ หมู่ที่ ๑๐ - ตำบลคำด้วง	เพื่อให้ประชาชนสัญจรสะดวกและปลอดภัย	ก่อสร้างถนนลูกรัง ขนาด กว้าง ๘ เมตร ยาว ๒,๕๐๐ เมตร หรือตามแบบที่เทศบาลกำหนด	๖๐๐,๐๐๐	๖๐๐,๐๐๐	๖๐๐,๐๐๐	๖๐๐,๐๐๐	๖๐๐,๐๐๐	ร้อยละ ๘๐ ของประชาชนมีความพึงพอใจในการสัญจรไปมาบนท้องถนน	ประชาชนในตำบลและพื้นที่ใกล้เคียงได้รับประโยชน์	กองช่าง
๑๔๑	โครงการก่อสร้างถนนลูกรังสายแม่ครุชิต ถึง นาครุชชัยปราบพาล	เพื่อให้ประชาชนสัญจรสะดวกและปลอดภัย	ก่อสร้างถนนลูกรัง ขนาด กว้าง ๘ เมตร ยาว ๒,๕๐๐ เมตร หรือตามแบบที่เทศบาลกำหนด	๖๐๐,๐๐๐	๖๐๐,๐๐๐	๖๐๐,๐๐๐	๖๐๐,๐๐๐	๖๐๐,๐๐๐	ร้อยละ ๘๐ ของประชาชนมีความพึงพอใจในการสัญจรไปมาบนท้องถนน	ประชาชนในตำบลและพื้นที่ใกล้เคียงได้รับประโยชน์	กองช่าง

ที่	โครงการ	วัตถุประสงค์	เป้าหมาย (ผลผลิตของโครงการ)	งบประมาณ					ตัวชี้วัด (KPI)	ผลที่ คาดว่าจะ ได้รับ	หน่วยงาน รับผิดชอบหลัก
				๒๕๖๖ (บาท)	๒๕๖๗ (บาท)	๒๕๖๘ (บาท)	๒๕๖๙ (บาท)	๒๕๗๐ (บาท)			
๑๔๒	โครงการขยายไหล่ทางไปวัดพระเจ้านอน (สายโรงสีข้าว-วัดพระเจ้านอน) บ้านผักบุง หมู่ที่ ๒ ตำบลกลางใหญ่	เพื่อให้ประชาชนสัญจรสะดวกและปลอดภัย	ขยายไหล่ทางข้างละ ๑.๐๐ เมตร ยาว ๘๕๐.๐๐ เมตร ลูกritz จำนวนไม่น้อยกว่า ๒,๙๓๐ ลบ.ม.	๓๐๐,๐๐๐	๓๐๐,๐๐๐	๓๐๐,๐๐๐	๓๐๐,๐๐๐	๓๐๐,๐๐๐	ร้อยละ ๘๐ ของประชาชนมีความพึงพอใจในการสัญจรไปมาบนท้องถนน	ประชาชนในตำบลและพื้นที่ใกล้เคียงได้รับประโยชน์	กองช่าง
๑๔๓	โครงการขยายไหล่ทางไปวัดดงสระพังทอง (สายนางพันเหมือน ไชยสาร-วัดดงสระพังทอง) บ้านโนนตาแสง หมู่ที่ ๖	เพื่อให้ประชาชนสัญจรสะดวกและปลอดภัย	ขยายไหล่ทางข้างละ ๑.๐๐ เมตร ยาว ๗๐๐.๐๐ เมตร ดินถม ๒,๙๐๐ ลบ.ม. ลูกritz จำนวนไม่น้อยกว่า ๙๐๐ ลบ.ม.	๓๐๐,๐๐๐	๓๐๐,๐๐๐	๓๐๐,๐๐๐	๓๐๐,๐๐๐	๓๐๐,๐๐๐	ร้อยละ ๘๐ ของประชาชนมีความพึงพอใจในการสัญจรไปมาบนท้องถนน	ประชาชนในตำบลและพื้นที่ใกล้เคียงได้รับประโยชน์	กองช่าง
๑๔๔	โครงการซ่อมแซมถนนลูกรังสายศาลาประชาคม หมู่ที่ ๑๓-นางนางสำเร็จ ชาวคร	เพื่อให้ประชาชนสัญจรสะดวกและปลอดภัย	ซ่อมแซมผิวถนน ขนาดกว้าง ๘ เมตร ยาว ๑,๕๐๐ เมตร หรือตามแบบที่ ทต.กำหนด	๓๐๐,๐๐๐	๓๐๐,๐๐๐	๓๐๐,๐๐๐	๓๐๐,๐๐๐	๓๐๐,๐๐๐	ร้อยละ ๘๐ ของประชาชนมีความพึงพอใจในการสัญจรไปมาบนท้องถนน	ประชาชนในตำบลและพื้นที่ใกล้เคียงได้รับประโยชน์	กองช่าง

ที่	โครงการ	วัตถุประสงค์	เป้าหมาย (ผลผลิตของโครงการ)	งบประมาณ					ตัวชี้วัด (KPI)	ผลที่ คาดว่าจะ ได้รับ	หน่วยงาน รับผิดชอบหลัก
				๒๕๖๖ (บาท)	๒๕๖๗ (บาท)	๒๕๖๘ (บาท)	๒๕๖๙ (บาท)	๒๕๗๐ (บาท)			
๑๔๕	โครงการซ่อมแซมถนนลูกรังสายโรงน้ำ หลักกลีโลเมตรที่ ๕	เพื่อให้ประชาชนสัญจรสะดวกและปลอดภัย	ซ่อมแซมผิวถนน ขนาดกว้าง ๘ เมตร ยาว ๒,๕๐๐ เมตร หรือตามแบบที่ ทต.กำหนด	๕๐๐,๐๐๐	๕๐๐,๐๐๐	๕๐๐,๐๐๐	๕๐๐,๐๐๐	๕๐๐,๐๐๐	ร้อยละ ๘๐ ของประชาชนมีความพึงพอใจในการสัญจรไปมาบนท้องถนน	ประชาชนในตำบลและพื้นที่ใกล้เคียงได้รับประโยชน์	กองช่าง
๑๔๖	โครงการก่อสร้างรางระบายสายหน้าวัดป่า – ถึงบ้านนายจำปาจำปาทอง	เพื่อการระบายน้ำที่สะดวกและป้องกันน้ำท่วมในชุมชน	วางรางระบายน้ำระบบแรงดึง (พร้อมฝापิด) ๓๐ เมตร ท่อระบายน้ำ คสล. ขนาด ๐.๔๐x๑.๐๐ ม. จำนวน ๓๐๕ ท่อน พร้อมบ่อพัก (ฝापิดเหล็ก) จำนวน ๔ บ่อ	๔๐๐,๐๐๐	๔๐๐,๐๐๐	๔๐๐,๐๐๐	๔๐๐,๐๐๐	๔๐๐,๐๐๐	ร้อยละ ๘๐ ของประชาชนมีความพึงพอใจในการระบายน้ำเสียในชุมชน	ช่วยในการระบายน้ำเสียในชุมชนและป้องกันอุทกภัย	กองช่าง
๑๔๗	โครงการก่อสร้างรางระบายสายบ้านนายคำหมุน ถึง บ้านนางวันเพ็ญ	เพื่อการระบายน้ำที่สะดวกและป้องกันน้ำท่วมในชุมชน	วางรางระบายน้ำระบบแรงดึง (พร้อมฝापิด) ๓๐ เมตร ท่อระบายน้ำ คสล. ขนาด ๐.๔๐x๑.๐๐ ม. จำนวน ๓๐๕ ท่อน พร้อมบ่อพัก (ฝापิดเหล็ก) จำนวน ๔ บ่อ	๔๐๐,๐๐๐	๔๐๐,๐๐๐	๔๐๐,๐๐๐	๔๐๐,๐๐๐	๔๐๐,๐๐๐	ร้อยละ ๘๐ ของประชาชนมีความพึงพอใจในการระบายน้ำเสียในชุมชน	ช่วยในการระบายน้ำเสียในชุมชนและป้องกันอุทกภัย	กองช่าง

ที่	โครงการ	วัตถุประสงค์	เป้าหมาย (ผลผลิตของโครงการ)	งบประมาณ					ตัวชี้วัด (KPI)	ผลที่ คาดว่าจะ ได้รับ	หน่วยงาน รับผิดชอบหลัก
				๒๕๖๖ (บาท)	๒๕๖๗ (บาท)	๒๕๖๘ (บาท)	๒๕๖๙ (บาท)	๒๕๗๐ (บาท)			
๑๔๘	โครงการก่อสร้างลูกรังสายกุด ท่อนถึงห้วยน้ำฟ้า	เพื่อให้ประชาชนสัญจร สะดวกและปลอดภัย	ซ่อมแซมผิวถนน ขนาดกว้าง ๘ เมตร ยาว ๑,๓๐๐ เมตร หรือ ตามแบบที่ ทต.กำหนด	๒๐๐,๐๐๐	๒๐๐,๐๐๐	๒๐๐,๐๐๐	๒๐๐,๐๐๐	๒๐๐,๐๐๐	ร้อยละ ๘๐ ของ ประชาชนมี ความพึง พอใจในการ สัญจรไปมา บนท้องถนน	ประชาชน ในตำบล และพื้นที่ ใกล้เคียง ได้รับ ประโยชน์	กองช่าง
๑๔๙	โครงการบุกเบิกถนนดินสายปุง อีโซถึงเถียงนาชุม	เพื่อให้ประชาชนสัญจร สะดวกและปลอดภัย	บุกเบิกถนนดิน ขนาดกว้าง ๘ เมตร ยาว ๒,๕๐๐ เมตร หรือ ตามแบบที่ ทต.กำหนด	๕๐๐,๐๐๐	๕๐๐,๐๐๐	๕๐๐,๐๐๐	๕๐๐,๐๐๐	๕๐๐,๐๐๐	ร้อยละ ๘๐ ของ ประชาชนมี ความพึง พอใจในการ สัญจรไปมา บนท้องถนน	ประชาชน ในตำบล และพื้นที่ ใกล้เคียง ได้รับ ประโยชน์	กองช่าง
๑๕๐	โครงการลงหินลูกรังสายศาลา ประชาคมหมู่ที่ ๑๓ ถึงห้วยน้ำ ฟ้า	เพื่อให้ประชาชนสัญจร สะดวกและปลอดภัย	ซ่อมแซมผิวถนน ขนาดกว้าง ๘ เมตร ยาว ๑,๓๐๐ เมตร หรือ ตามแบบที่ ทต.กำหนด	๒๐๐,๐๐๐	๒๐๐,๐๐๐	๒๐๐,๐๐๐	๒๐๐,๐๐๐	๒๐๐,๐๐๐	ร้อยละ ๘๐ ของ ประชาชนมี ความพึง พอใจในการ สัญจรไปมา บนท้องถนน	ประชาชน ในตำบล และพื้นที่ ใกล้เคียง ได้รับ ประโยชน์	

ที่	โครงการ	วัตถุประสงค์	เป้าหมาย (ผลผลิตของโครงการ)	งบประมาณ					ตัวชี้วัด (KPI)	ผลที่ คาดว่าจะ ได้รับ	หน่วยงาน รับผิดชอบหลัก
				๒๕๖๖ (บาท)	๒๕๖๗ (บาท)	๒๕๖๘ (บาท)	๒๕๖๙ (บาท)	๒๕๗๐ (บาท)			
๑๕๑	โครงการก่อสร้างถนน คสล. (สายหนองผักแพรว) บ้านกลางใหญ่ หมู่ที่ ๑๐ ตำบลกลางใหญ่	เพื่อให้ประชาชนสามารถสัญจรไป - มา ได้สะดวก	ก่อสร้างถนน คสล. ผิวจราจรกว้าง ๔.๐๐ ม. ระยะทาง ๒๒๐.๐๐ ม. หนา ๐.๑๕ ม. หรือพื้นที่ไม่น้อยกว่า ๘๘๐.๐๐ ตร.ม. ไหลทางลูกรังข้างละ ๐.๕๐ ม. ตามแบบ ทต. กลางใหญ่ กำหนด	๕๐๐,๐๐๐	๕๐๐,๐๐๐	๕๐๐,๐๐๐	๕๐๐,๐๐๐	๕๐๐,๐๐๐	ร้อยละ ๘๐ ของประชาชนมีความพึงพอใจในการสัญจรไปมาบนท้องถนน	ประชาชนในตำบลและพื้นที่ใกล้เคียงได้รับประโยชน์	กองช่าง
๑๕๒	โครงการก่อสร้างถนนสายบ้านนางโสมงาม คันอี	เพื่อการระบายน้ำที่สะดวกและป้องกันน้ำท่วมในชุมชน	วางรางระบายน้ำระบบแรงดึง(พร้อมฝาปิด) ๓๐ เมตร ท่อระบายน้ำ คสล. ขนาด ๐.๔๐x๑.๐๐ ม. จำนวน ๓๐๕ ท่อน พร้อมบ่อพัก (ฝาปิดเหล็ก) จำนวน ๔ บ่อ	๔๐๐,๐๐๐	๔๐๐,๐๐๐	๔๐๐,๐๐๐	๔๐๐,๐๐๐	๔๐๐,๐๐๐	ร้อยละ ๘๐ ของประชาชนมีความพึงพอใจในการระบายน้ำเสียในชุมชน	ช่วยในการระบายน้ำเสียในชุมชนและป้องกันอุทกภัย	กองช่าง
๑๕๓	โครงการก่อสร้างถนนลูกรังเพื่อการเกษตร (สายที่ดินนายสรวง คันอี-ที่ดินนายจรรยา ชั้นสี) บ้านผักบุง หมู่ที่ ๒ ตำบลกลางใหญ่	เพื่อให้ประชาชนสามารถสัญจรสะดวก	ก่อสร้างถนนลูกรัง ขนาดกว้าง ๖.๐๐ เมตร ยาว ๑,๒๐๐.๐๐ เมตร หรือน้อยกว่า ๗,๒๐๐.๐๐ ตารางเมตร ดินถม ๑,๖๕๐.๐๐ ลบ.ม. พร้อมวัสดุคัดเลือกพื้นทางลูกรังจำนวนไม่น้อยกว่า ๑,๔๔๐.๐๐ ลบ.ม.	๕๐๐,๐๐๐	๕๐๐,๐๐๐	๕๐๐,๐๐๐	๕๐๐,๐๐๐	๕๐๐,๐๐๐	ร้อยละ ๘๐ ของประชาชนมีความพึงพอใจในการสัญจรไปมาบนท้องถนน	ประชาชนในตำบลและพื้นที่ใกล้เคียงได้รับประโยชน์	กองช่าง

รายละเอียดโครงการพัฒนา
แผนพัฒนาท้องถิ่น (พ.ศ. ๒๕๖๖ – ๒๕๗๐)

เทศบาลตำบลกลางใหญ่ อำเภอบ้านผือ จังหวัดอุดรธานี

ก. ยุทธศาสตร์จังหวัดที่ ๑ การพัฒนาศักยภาพการดำเนินการลงทุนเพื่อเพิ่มขีดความสามารถในการแข่งขันด้วยเทคโนโลยีที่ทันสมัยและเป็นสากล

ข. ยุทธศาสตร์การพัฒนาของ อปท. ในเขตจังหวัดที่ ๔ ด้านการจัดการศึกษาและเสริมสร้างความเข้มแข็งของสังคม

๑. ยุทธศาสตร์การพัฒนาด้านโครงสร้างพื้นฐาน

๑.๑ แผนงานอุตสาหกรรมและการโยธา

แบบ ผ. ๐๒

ที่	โครงการ	วัตถุประสงค์	เป้าหมาย (ผลผลิตของโครงการ)	งบประมาณ					ตัวชี้วัด (KPI)	ผลที่ คาดว่าจะได้รับ	หน่วยงาน รับผิดชอบหลัก
				๒๕๖๖ (บาท)	๒๕๖๗ (บาท)	๒๕๖๘ (บาท)	๒๕๖๙ (บาท)	๒๕๗๐ (บาท)			
๑๕๔	โครงการปรับปรุงซ่อมแซมถนน ลูกรัง บ้านผักบั้ง หมู่ที่ ๒ (อ.ด.ถ.๕๕-๐๐๖)	เพื่อให้ประชาชน สามารถสัญจรสะดวก	ก่อสร้างถนน คสล. ผิวจราจร กว้าง ๖ เมตร ยาว ๑,๐๐๐ เมตร ลงลูกรัง ๑,๙๗๐ ลบ.ม. พร้อม ปรับเกรดบดอัดแน่น	๕,๐๐๐,๐๐๐	๕,๐๐๐,๐๐๐	๕,๐๐๐,๐๐๐	๕,๐๐๐,๐๐๐	๕,๐๐๐,๐๐๐	ร้อยละ ๘๐ ของ ประชาชนมี ความพึงพอใจใน การสัญจรไปมา บนท้องถนน	ประชาชน ในตำบล และพื้นที่ ใกล้เคียง ได้รับ ประโยชน์	กองช่าง
๑๕๕	โครงการปรับปรุงซ่อมแซมถนน ลูกรัง บ้านผักบั้ง หมู่ที่ ๘ (อ.ด.ถ.๕๕-๐๐๕)	เพื่อให้ประชาชน สามารถสัญจรสะดวก	ก่อสร้างถนน คสล. ผิวจราจร กว้าง ๖ เมตร ยาว ๑,๐๐๐ เมตร ลงลูกรัง ๑,๙๗๐ ลบ.ม. พร้อม ปรับเกรดบดอัดแน่น	๕,๐๐๐,๐๐๐	๕,๐๐๐,๐๐๐	๕,๐๐๐,๐๐๐	๕,๐๐๐,๐๐๐	๕,๐๐๐,๐๐๐	ร้อยละ ๘๐ ของ ประชาชนมี ความพึงพอใจใน การสัญจรไปมา บนท้องถนน	ประชาชน ในตำบล และพื้นที่ ใกล้เคียง ได้รับ ประโยชน์	กองช่าง
๑๕๖	โครงการปรับปรุงซ่อมแซมถนน ลูกรัง บ้านโนนตาแสง หมู่ที่ ๖ (อ.ด.ถ.๕๕-๐๑๒)	เพื่อให้ประชาชน สามารถสัญจรสะดวก	ก่อสร้างถนน คสล. ผิวจราจร กว้าง ๖ เมตร ยาว ๑,๐๐๐ เมตร ลงลูกรัง ๑,๙๗๐ ลบ.ม. พร้อม ปรับเกรดบดอัดแน่น	๕,๐๐๐,๐๐๐	๕,๐๐๐,๐๐๐	๕,๐๐๐,๐๐๐	๕,๐๐๐,๐๐๐	๕,๐๐๐,๐๐๐	ร้อยละ ๘๐ ของ ประชาชนมี ความพึงพอใจใน การสัญจรไปมา บนท้องถนน	ประชาชน ในตำบล และพื้นที่ ใกล้เคียง ได้รับ ประโยชน์	กองช่าง

รายละเอียดโครงการพัฒนา

แผนพัฒนาท้องถิ่น (พ.ศ. ๒๕๖๖ – ๒๕๗๐)

เทศบาลตำบลกลางใหญ่ อำเภอบ้านฝ้าย จังหวัดอุดรธานี

ก. ยุทธศาสตร์จังหวัดที่ ๑ การพัฒนาศักยภาพการคลังการลงทุนเพื่อเพิ่มขีดความสามารถในการแข่งขันด้วยเทคโนโลยีที่ทันสมัยและเป็นสากล

ข. ยุทธศาสตร์การพัฒนาของ อปท. ในเขตจังหวัดที่ ๔ ด้านการจัดการศึกษาและเสริมสร้างความเข้มแข็งของสังคม

๑. ยุทธศาสตร์การพัฒนาด้านโครงสร้างพื้นฐาน

๑.๑ แผนงานอุตสาหกรรมและการโยธา

แบบ ผ. ๐๒

ที่	โครงการ	วัตถุประสงค์	เป้าหมาย (ผลผลิตของโครงการ)	งบประมาณ					ตัวชี้วัด (KPI)	ผลที่คาดว่าจะได้รับ	หน่วยงาน รับผิดชอบหลัก
				๒๕๖๖ (บาท)	๒๕๖๗ (บาท)	๒๕๖๘ (บาท)	๒๕๖๙ (บาท)	๒๕๗๐ (บาท)			
๑๕๗	โครงการปรับปรุงซ่อมแซมถนน ลูกรัง บ้านผักบุง หมู่ที่ ๔ (อ.ด.ถ.๕๕-๐๐๗)	เพื่อให้ประชาชน สามารถสัญจรสะดวก	ก่อสร้างถนน คสล. ผิวจราจร กว้าง ๖ เมตร ยาว ๑,๒๐๐ เมตร ลงลูกรัง ๑,๙๗๐ ลบ.ม. พร้อม ปรับเกรดบดอัดแน่น	๕,๐๐๐,๐๐๐	๕,๐๐๐,๐๐๐	๕,๐๐๐,๐๐๐	๕,๐๐๐,๐๐๐	๕,๐๐๐,๐๐๐	ร้อยละ ๘๐ ของ ประชาชนมีความ พึงพอใจในการ สัญจรไปมาบนท้อง ถนน	ประชาชนใน ตำบลและพื้นที่ ใกล้เคียงได้รับ ประโยชน์	กองช่าง
๑๕๘	โครงการปรับปรุงซ่อมแซมถนน ลูกรัง บ้านกลางใหญ่ หมู่ที่ ๑๒ (อ.ด.ถ.๕๕-๐๑๑)	เพื่อให้ประชาชน สามารถสัญจรสะดวก	ก่อสร้างถนน คสล. ผิวจราจร กว้าง ๖ เมตร ยาว ๑,๐๐๐ เมตร ลงลูกรัง ๑,๙๗๐ ลบ.ม. พร้อม ปรับเกรดบดอัดแน่น	๕,๐๐๐,๐๐๐	๕,๐๐๐,๐๐๐	๕,๐๐๐,๐๐๐	๕,๐๐๐,๐๐๐	๕,๐๐๐,๐๐๐	ร้อยละ ๘๐ ของ ประชาชนมีความ พึงพอใจในการ สัญจรไปมาบนท้อง ถนน	ประชาชนใน ตำบลและพื้นที่ ใกล้เคียงได้รับ ประโยชน์	กองช่าง
๑๕๙	โครงการปรับปรุงซ่อมแซมถนน ลูกรัง บ้านโนนตาแสง หมู่ที่ ๖ (อ.ด.ถ.๕๕-๐๐๘)	เพื่อให้ประชาชน สามารถสัญจรสะดวก	ก่อสร้างถนน คสล. ผิวจราจร กว้าง ๖ เมตร ยาว ๑,๐๐๐ เมตร ลงลูกรัง ๑,๙๗๐ ลบ.ม. พร้อม ปรับเกรดบดอัดแน่น	๕,๐๐๐,๐๐๐	๕,๐๐๐,๐๐๐	๕,๐๐๐,๐๐๐	๕,๐๐๐,๐๐๐	๕,๐๐๐,๐๐๐	ร้อยละ ๘๐ ของ ประชาชนมีความ พึงพอใจในการ สัญจรไปมาบนท้อง ถนน	ประชาชนใน ตำบลและพื้นที่ ใกล้เคียงได้รับ ประโยชน์	กองช่าง

รายละเอียดโครงการพัฒนา
แผนพัฒนาท้องถิ่น (พ.ศ. ๒๕๖๖ – ๒๕๗๐)

เทศบาลตำบลกลางใหญ่ อำเภอบ้านผือ จังหวัดอุดรธานี

ก. ยุทธศาสตร์จังหวัดที่ ๑ การพัฒนาศักยภาพการคลังการลงทุนเพื่อเพิ่มขีดความสามารถในการแข่งขันด้วยเทคโนโลยีที่ทันสมัยและเป็นสากล

ข. ยุทธศาสตร์การพัฒนาของ อปท. ในเขตจังหวัดที่ ๔ ด้านการจัดการศึกษาและเสริมสร้างความเข้มแข็งของสังคม

๑. ยุทธศาสตร์การพัฒนาด้านโครงสร้างพื้นฐาน

๑.๑ แผนงานอุตสาหกรรมและการโยธา

แบบ ผ. ๐๒

ที่	โครงการ	วัตถุประสงค์	เป้าหมาย (ผลผลิตของโครงการ)	งบประมาณ					ตัวชี้วัด (KPI)	ผลที่ คาดว่าจะได้รับ	หน่วยงาน รับผิดชอบหลัก
				๒๕๖๖ (บาท)	๒๕๖๗ (บาท)	๒๕๖๘ (บาท)	๒๕๖๙ (บาท)	๒๕๗๐ (บาท)			
๑๖๐	โครงการปรับปรุงคันดิน (ห้วยโหม่งหลังวัดป่าดอนบ้านเทือน) บ้านกลางใหญ่ หมู่ที่ ๙ ตำบลกลางใหญ่	เพื่อให้ประชาชนสามารถสัญจรสะดวก	ปรับปรุงคันดิน ขนาด กว้าง ๔.๐๐ เมตร ยาว ๕๐๐.๐๐ เมตร หรือไม่น้อยกว่า ๒,๐๐๐.๐๐ ตารางเมตร ดินถม ๑,๙๒๐ ลบ.ม. พร้อมวัสดุคัดเลือกพื้นทางลูกรัง จำนวนไม่น้อยกว่า ๖๐๐.๐๐ ลบ.ม.	๒๐๐,๐๐๐	๒๐๐,๐๐๐	๒๐๐,๐๐๐	๒๐๐,๐๐๐	๒๐๐,๐๐๐	ร้อยละ ๘๐ ของประชาชน มีความพึงพอใจในการสัญจรไปมาบนท้องถนน	ประชาชนในตำบล และพื้นที่ใกล้เคียง ได้รับประโยชน์	กองช่าง
๑๖๑	โครงการปรับปรุงถนนลูกรังเพื่อการเกษตร (ที่ดินนายพุทธ ดั่งสีสัตย์-ที่ดินนายอัมพร วารินทร์) บ้านกลางใหญ่ หมู่ที่ ๑	เพื่อให้ประชาชนสามารถสัญจรสะดวก	ปรับปรุงถนนลูกรัง ขนาดกว้าง ๔.๐๐ เมตร ยาว ๔๐๐.๐๐ เมตร หรือไม่น้อยกว่า ๑,๖๐๐.๐๐ ตารางเมตร พร้อมวัสดุคัดเลือกพื้นทางลูกรังจำนวนไม่น้อยกว่า ๑,๒๐๐.๐๐ ลบ.ม.	๒๒๐,๐๐๐	๒๒๐,๐๐๐	๒๒๐,๐๐๐	๒๒๐,๐๐๐	๒๒๐,๐๐๐	ร้อยละ ๘๐ ของประชาชน มีความพึงพอใจในการสัญจรไปมาบนท้องถนน	ประชาชนในตำบล และพื้นที่ใกล้เคียง ได้รับประโยชน์	กองช่าง
๑๖๒	โครงการก่อสร้างถนนลูกรังเพื่อการเกษตร (สายนางสิ่งคำ น้อยมณี-นางบุน บุญเลิศ) บ้านกลางใหญ่ หมู่ที่ ๑๐ ตำบลกลางใหญ่	เพื่อให้ประชาชนสามารถสัญจรสะดวก	ก่อสร้างถนนลูกรัง ขนาดกว้าง ๖.๐๐ เมตร ยาว ๑,๒๐๐.๐๐ เมตร หรือไม่น้อยกว่า ๗,๒๐๐.๐๐ ตารางเมตร ดินถม ๑,๕๐๐.๐๐ ลบ.ม. พร้อมวัสดุคัดเลือกพื้นทางลูกรังจำนวนไม่น้อยกว่า ๑,๕๐๐.๐๐ ลบ.ม.	๕๐๐,๐๐๐	๕๐๐,๐๐๐	๕๐๐,๐๐๐	๕๐๐,๐๐๐	๕๐๐,๐๐๐	ร้อยละ ๘๐ ของประชาชน มีความพึงพอใจในการสัญจรไปมาบนท้องถนน	ประชาชนในตำบล และพื้นที่ใกล้เคียง ได้รับประโยชน์	กองช่าง

รายละเอียดโครงการพัฒนา
แผนพัฒนาท้องถิ่น (พ.ศ. ๒๕๖๖ - ๒๕๗๐)

เทศบาลตำบลกลางใหญ่ อำเภอบ้านฝ้าย จังหวัดอุดรธานี

ก. ยุทธศาสตร์จังหวัดที่ ๑ การพัฒนาศักยภาพการคาดการณ์เพื่อเพิ่มขีดความสามารถในการแข่งขันด้วยเทคโนโลยีที่ทันสมัยและเป็นสากล

ข. ยุทธศาสตร์การพัฒนาของ อปท. ในเขตจังหวัดที่ ๔ ด้านการจัดการศึกษาและเสริมสร้างความเข้มแข็งของสังคม

๑. ยุทธศาสตร์การพัฒนาด้านโครงสร้างพื้นฐาน

๑.๑ แผนงานอุตสาหกรรมและการโยธา

แบบ ผ. ๐๒

ร.ก.	โครงการ	วัตถุประสงค์	เป้าหมาย (ผลผลิตของโครงการ)	งบประมาณ					ตัวชี้วัด (KPI)	ผลที่ คาดว่าจะ ได้รับ	หน่วยงาน รับผิดชอบหลัก
				๒๕๖๖ (บาท)	๒๕๖๗ (บาท)	๒๕๖๘ (บาท)	๒๕๖๙ (บาท)	๒๕๗๐ (บาท)			
๑๖๓	โครงการก่อสร้างถนนลูกรังเพื่อการเกษตร (ห้วยโสมง-หนองโง้ง) บ้านกลางใหญ่ หมู่ที่ ๙ ตำบลกลางใหญ่	เพื่อให้ประชาชนสามารถสัญจรสะดวก	ก่อสร้างถนนลูกรัง ขนาดกว้าง ๕.๐๐ เมตร ยาว ๒,๐๐๐.๐๐ เมตร หรือไม่น้อยกว่า ๑๐,๐๐๐.๐๐ ตารางเมตร ดินถม ๑,๘๘๐.๐๐ ลบ.ม. พร้อมวัสดุคัดเลือกพื้นทางลูกรังจำนวนไม่น้อยกว่า ๑,๒๐๐.๐๐ ลบ.ม.	๕๐๐,๐๐๐	๕๐๐,๐๐๐	๕๐๐,๐๐๐	๕๐๐,๐๐๐	๕๐๐,๐๐๐	ร้อยละ ๘๐ ของประชาชนมีความพึงพอใจในการสัญจรไปมาบนท้องถนน	ประชาชนในตำบลและพื้นที่ใกล้เคียงได้รับประโยชน์	กองช่าง

รายละเอียดโครงการพัฒนา

แผนพัฒนาท้องถิ่น (พ.ศ. ๒๕๖๖ – ๒๕๗๐)

เทศบาลตำบลกลางใหญ่ อำเภอบ้านฝ้าย จังหวัดอุดรธานี

ก. ยุทธศาสตร์จังหวัดที่ ๑ การพัฒนาศักยภาพการค้าการลงทุนเพื่อเพิ่มขีดความสามารถในการแข่งขันด้วยเทคโนโลยีที่ทันสมัยและเป็นสากล

ข. ยุทธศาสตร์การพัฒนาของ อปท. ในเขตจังหวัดที่ ๔ ด้านการจัดการศึกษาและเสริมสร้างความเข้มแข็งของสังคม

๑. ยุทธศาสตร์การพัฒนาด้านโครงสร้างพื้นฐาน

๑.๑ แผนงานการเกษตร

ที่	โครงการ	วัตถุประสงค์	เป้าหมาย (ผลผลิตของโครงการ)	งบประมาณ					ตัวชี้วัด (KPI)	ผลที่คาดว่าจะได้รับ	หน่วยงาน รับผิดชอบหลัก
				๒๕๖๖ (บาท)	๒๕๖๗ (บาท)	๒๕๖๘ (บาท)	๒๕๖๙ (บาท)	๒๕๗๐ (บาท)			
๑	โครงการชุดร่องระบายน้ำ หนองแวง บ้านกลางใหญ่ หมู่ที่ ๑	เพื่อการระบายน้ำที่ สะดวกและป้องกันน้ำ ท่วม	ชุดร่องระบายน้ำ กว้าง ๒ เมตร ลึก ๑.๓๕ เมตร	๒๐,๐๐๐	๒๐,๐๐๐	๒๐,๐๐๐	๒๐,๐๐๐	๒๐,๐๐๐	ร้อยละ ๘๐ ของ ประชาชนมี ความพึง พอใจในการ ระบายน้ำ เสียในชุมชน	ช่วยในการ ระบายน้ำออก จากไร่นา ประชาชนและ ป้องกัน อุทกภัย	กองช่าง
๒	โครงการชุดลอกหนองงาน บ้านนาสีดา หมู่ที่ ๓	เพื่อกักเก็บน้ำไว้ใช้และ พัฒนาเป็นแหล่ง ท่องเที่ยว	ชุดลอกหนองงานปริมาตรไม่น้อย กว่า ๑๔,๓๐๐ ลบ.ม. โดยขน ทิ้งที่สาธารณะหนองงาน ระยะทางเฉลี่ย ๑ กิโลเมตร	๔๙๓,๐๐๐	๔๙๓,๐๐๐	๔๙๓,๐๐๐	๔๙๓,๐๐๐	๔๙๓,๐๐๐	ร้อยละ ๘๐ ของ ประชาชนมี ความพึง พอใจในการ ใช้ประโยชน์ จากพื้นที่ชุด ลอก	มีน้ำไว้ใช้ในฤดู แล้งและ สามารถ พัฒนาเป็น แหล่ง ท่องเที่ยวใน พื้นที่ได้	กองช่าง

ที่	โครงการ	วัตถุประสงค์	เป้าหมาย (ผลผลิตของโครงการ)	งบประมาณ					ตัวชี้วัด (KPI)	ผลที่คาดว่าจะได้รับ	หน่วยงาน รับผิดชอบหลัก
				๒๕๖๖ (บาท)	๒๕๖๗ (บาท)	๒๕๖๘ (บาท)	๒๕๖๙ (บาท)	๒๕๗๐ (บาท)			
๓	โครงการกำจัดวัชพืชห้วยโงง หลังวัดบ้านเทื่อน บ้านกลาง ใหญ่ หมู่ที่ ๙	เพื่อกำจัดวัชพืชที่อยู่ใน ลำห้วยและกักเก็บน้ำไว้ ใช้ในฤดูแล้ง	ขุดลอกและกำจัดวัชพืช ระยะทางยาว ๒,๐๐๐ เมตร	๕๐๐,๐๐๐	๕๐๐,๐๐๐	๕๐๐,๐๐๐	๕๐๐,๐๐๐	๕๐๐,๐๐๐	ร้อยละ ๘๐ ของ ประชาชนมี ความพึง พอใจในการ ใช้ประโยชน์ จากพื้นที่ขุด ลอก	มีน้ำไว้ใช้ทำ การเกษตรใน ฤดูแล้ง	กองช่าง
๔	โครงการขุดลอกห้วยปลา แตกตอนล่าง ถึงลำห้วยน้ำ ฟ้า	เพื่อกำจัดวัชพืชที่อยู่ใน ลำห้วยและกักเก็บน้ำไว้ ใช้ในฤดูแล้ง	ขุดลอกและกำจัดวัชพืช ระยะทางยาว ๔,๐๐๐ เมตร	๕๐๐,๐๐๐	๕๐๐,๐๐๐	๕๐๐,๐๐๐	๕๐๐,๐๐๐	๕๐๐,๐๐๐	ร้อยละ ๘๐ ของ ประชาชนมี ความพึง พอใจในการ ใช้ประโยชน์ จากพื้นที่ขุด ลอก	มีน้ำไว้ใช้ทำ การเกษตรใน ฤดูแล้ง	กองช่าง
๕	โครงการขุดลอกลำห้วยสาย ดงบ้านดู่	เพื่อกำจัดวัชพืชที่อยู่ใน ลำห้วยและกักเก็บน้ำไว้ ใช้ในฤดูแล้ง	ขุดลอกและกำจัดวัชพืช ระยะทางยาว ๑,๐๐๐ เมตร	๑๐๐,๐๐๐	๑๐๐,๐๐๐	๑๐๐,๐๐๐	๑๐๐,๐๐๐	๑๐๐,๐๐๐	ร้อยละ ๘๐ ของ ประชาชนมี ความพึง พอใจในการ ใช้ประโยชน์ จากพื้นที่ขุด ลอก	มีน้ำไว้ใช้ทำ การเกษตรใน ฤดูแล้ง	กองช่าง

ที่	โครงการ	วัตถุประสงค์	เป้าหมาย (ผลผลิตของโครงการ)	งบประมาณ					ตัวชี้วัด (KPI)	ผลที่คาดว่าจะได้รับ	หน่วยงาน รับผิดชอบหลัก
				๒๕๖๖ (บาท)	๒๕๖๗ (บาท)	๒๕๖๘ (บาท)	๒๕๖๙ (บาท)	๒๕๗๐ (บาท)			
๖	โครงการขุดลอกห้วยปลาแตกตอนบน	เพื่อกำจัดวัชพืชที่อยู่ในลำห้วยและกักเก็บน้ำไว้ใช้ในฤดูแล้ง	ขุดลอกและกำจัดวัชพืช ระยะทางยาว ๑,๓๐๐ เมตร	๕๐๐,๐๐๐	๕๐๐,๐๐๐	๕๐๐,๐๐๐	๕๐๐,๐๐๐	๕๐๐,๐๐๐	ร้อยละ ๘๐ ของประชาชนมีความพึงพอใจในการใช้ประโยชน์จากพื้นที่ขุดลอก	มีน้ำไว้ใช้ทำการเกษตรในฤดูแล้ง	กองช่าง
๗	โครงการขุดลอกหนองแวงน้อย	เพื่อกำจัดวัชพืชที่อยู่ในลำห้วยและกักเก็บน้ำไว้ใช้ในฤดูแล้ง	ขุดลอกและกำจัดวัชพืช ปริมาณงานขุด ๑๑,๑๐๐ ลบ.ม.	๕๐๐,๐๐๐	๕๐๐,๐๐๐	๕๐๐,๐๐๐	๕๐๐,๐๐๐	๕๐๐,๐๐๐	ร้อยละ ๘๐ ของประชาชนมีความพึงพอใจในการใช้ประโยชน์จากพื้นที่ขุดลอก	มีน้ำไว้ใช้ทำการเกษตรในฤดูแล้ง	กองช่าง
๘	โครงการขุดลอกลำห้วยสายดงบ้านตู	เพื่อกำจัดวัชพืชที่อยู่ในลำห้วยและกักเก็บน้ำไว้ใช้ในฤดูแล้ง	ขุดลอกและกำจัดวัชพืช ระยะทางยาว ๑,๐๐๐ เมตร	๑๐๐,๐๐๐	๑๐๐,๐๐๐	๑๐๐,๐๐๐	๑๐๐,๐๐๐	๑๐๐,๐๐๐	ร้อยละ ๘๐ ของประชาชนมีความพึงพอใจในการใช้ประโยชน์จากพื้นที่ขุดลอก	มีน้ำไว้ใช้ทำการเกษตรในฤดูแล้ง	กองช่าง

ร.ร.	โครงการ	วัตถุประสงค์	เป้าหมาย (ผลผลิตของโครงการ)	งบประมาณ					ตัวชี้วัด (KPI)	ผลที่คาดว่าจะได้รับ	หน่วยงาน รับผิดชอบหลัก
				๒๕๖๖ (บาท)	๒๕๖๗ (บาท)	๒๕๖๘ (บาท)	๒๕๖๙ (บาท)	๒๕๗๐ (บาท)			
๙	โครงการขุดลอกหนองหาวยาว	เพื่อกำจัดวัชพืชที่อยู่ในลำห้วยและกักเก็บน้ำไว้ในฤดูแล้ง	ขุดลอกและกำจัดวัชพืช ระยะทางยาว ๒๗๕ เมตร	๕๐๐,๐๐๐	๕๐๐,๐๐๐	๕๐๐,๐๐๐	๕๐๐,๐๐๐	๕๐๐,๐๐๐	ร้อยละ ๘๐ ของประชาชนมีความพึงพอใจในการใช้ประโยชน์จากพื้นที่ขุดลอก	มีน้ำไว้ใช้ทำการเกษตรในฤดูแล้ง	กองช่าง
๑๐	โครงการขุดลอกหนองวงน้อย	เพื่อกำจัดวัชพืชที่อยู่ในลำห้วยและกักเก็บน้ำไว้ในฤดูแล้ง	ขุดลอกและกำจัดวัชพืช ปริมาณงานขุด ๑๑,๑๐๐ ลบ.ม.	๕๐๐,๐๐๐	๕๐๐,๐๐๐	๕๐๐,๐๐๐	๕๐๐,๐๐๐	๕๐๐,๐๐๐	ร้อยละ ๘๐ ของประชาชนมีความพึงพอใจในการใช้ประโยชน์จากพื้นที่ขุดลอก	มีน้ำไว้ใช้ทำการเกษตรในฤดูแล้ง	กองช่าง
๑๑	โครงการขุดลอกลำห้วยน้ำฟ้า (วังขอนแดง)	เพื่อกำจัดวัชพืชที่อยู่ในลำห้วยและกักเก็บน้ำไว้ในฤดูแล้ง	ขุดลอกและกำจัดวัชพืช ระยะทางยาว ๑,๐๐๐ เมตร	๘๐๐,๐๐๐	๘๐๐,๐๐๐	๘๐๐,๐๐๐	๘๐๐,๐๐๐	๘๐๐,๐๐๐	ร้อยละ ๘๐ ของประชาชนมีความพึงพอใจในการใช้ประโยชน์จากพื้นที่ขุดลอก	มีน้ำไว้ใช้ทำการเกษตรในฤดูแล้ง	กองช่าง

ที่	โครงการ	วัตถุประสงค์	เป้าหมาย (ผลผลิตของโครงการ)	งบประมาณ					ตัวชี้วัด (KPI)	ผลที่คาดว่าจะได้รับ	หน่วยงาน รับผิดชอบหลัก
				๒๕๖๖ (บาท)	๒๕๖๗ (บาท)	๒๕๖๘ (บาท)	๒๕๖๙ (บาท)	๒๕๗๐ (บาท)			
๑๒	โครงการกำจัดวัชพืชนองงาน บ้านนาสีดา หมู่ที่ ๓ และ หมู่ที่ ๗	เพื่อกำจัดวัชพืชที่อยู่ในหนองน้ำสาธารณะและกักเก็บน้ำไว้ในฤดูแล้ง	ขุดลอกและกำจัดวัชพืช ระยะทางยาว ๒,๐๐๐ เมตร	๕๐๐,๐๐๐	๕๐๐,๐๐๐	๕๐๐,๐๐๐	๕๐๐,๐๐๐	๕๐๐,๐๐๐	ร้อยละ ๘๐ ของประชาชนมีความพึงพอใจในการใช้ประโยชน์จากพื้นที่ขุดลอก	มีน้ำไว้ใช้ทำการเกษตรในฤดูแล้ง	กองช่าง
๑๓	โครงการซ่อมแซมท่อลอดเหลี่ยม (วัดพระเจ้านอน)	เพื่อการระบายน้ำที่สะดวกและป้องกันน้ำท่วม	เพิ่มช่องท่อลอดเหลี่ยม ขนาด ๑.๘๐x๑.๘๐ เมตร จำนวน ๑ ช่อง ตามแบบ ทต.กลางใหญ่ กำหนด	๒๐๐,๐๐๐	๒๐๐,๐๐๐	๒๐๐,๐๐๐	๒๐๐,๐๐๐	๒๐๐,๐๐๐	ร้อยละ ๘๐ ของประชาชนมีความพึงพอใจในการระบายน้ำเสียในชุมชน	ช่วยในการระบายน้ำเสียในชุมชนและป้องกันอุทกภัย	กองช่าง
๑๔	โครงการซ่อมแซมฝายน้ำล้นห้วยน้ำฟ้า	เพื่อกักเก็บน้ำไว้ในฤดูแล้ง	ซ่อมแซมแก่งกันน้ำยาว ๕๐ เมตร สูงเฉลี่ย ๔.๕๐ เมตร	๙๘๐,๐๐๐	๙๘๐,๐๐๐	๙๘๐,๐๐๐	๙๘๐,๐๐๐	๙๘๐,๐๐๐	ร้อยละ ๘๐ ของประชาชนมีความพึงพอใจในการใช้ประโยชน์	มีน้ำไว้ใช้ทำการเกษตรในฤดูแล้ง	กองช่าง

รายละเอียดโครงการพัฒนา

แผนพัฒนาท้องถิ่น (พ.ศ. ๒๕๖๖ – ๒๕๗๐)

เทศบาลตำบลกลางใหญ่ อำเภอบ้านฝาง จังหวัดอุดรธานี

ก. ยุทธศาสตร์จังหวัดที่ ๑ การพัฒนาศักยภาพการคลังการลงทุนเพื่อเพิ่มขีดความสามารถในการแข่งขันด้วยเทคโนโลยีที่ทันสมัยและเป็นสากล

ข. ยุทธศาสตร์การพัฒนาของ อปท. ในเขตจังหวัดที่ ๔ ด้านการจัดการศึกษาและเสริมสร้างความเข้มแข็งของสังคม

๑. ยุทธศาสตร์การพัฒนาด้านโครงสร้างพื้นฐาน

๑.๑ แผนงานการเกษตร

ที่	โครงการ	วัตถุประสงค์	เป้าหมาย (ผลผลิตของโครงการ)	งบประมาณ					ตัวชี้วัด (KPI)	ผลที่คาดว่าจะ ได้รับ	หน่วยงาน รับผิดชอบหลัก
				๒๕๖๖ (บาท)	๒๕๖๗ (บาท)	๒๕๖๘ (บาท)	๒๕๖๙ (บาท)	๒๕๗๐ (บาท)			
๑๕	โครงการก่อสร้างทางน้ำล้น (spillway) หัวเขื่อนบ้านฝาง หมู่ที่ ๔ ตำบลกลางใหญ่	เพื่อการระบายน้ำที่สะดวกและป้องกันน้ำท่วม	ก่อสร้างทางน้ำล้น (spillway) กว้าง ๔ เมตร ยาว ๒๐ เมตร หน้า ๐.๑๕ เมตร	๗๐,๐๐๐	๗๐,๐๐๐	๗๐,๐๐๐	๗๐,๐๐๐	๗๐,๐๐๐	ร้อยละ ๘๐ ของประชาชน มีความพึงพอใจในการระบายน้ำ	ช่วยในการระบายน้ำออกจากไร่-นา ประชาชนและป้องกันอุทกภัย	กองช่าง
๑๖	โครงการวางท่อสี่เหลี่ยมคอนกรีตเสริมเหล็ก (คสล.) หัวเขื่อนบ้านฝาง (นายดาวเรือง น้อยมณี) บ้านฝาง หมู่ที่ ๔	เพื่อการระบายน้ำที่สะดวกและป้องกันน้ำท่วม	วางท่อสี่เหลี่ยม ขนาด ๑.๕๐×๑.๕๐×๑.๐๐ ม. จำนวน ๑๐ ท่อน	๑๕๐,๐๐๐	๑๕๐,๐๐๐	๑๕๐,๐๐๐	๑๕๐,๐๐๐	๑๕๐,๐๐๐	ร้อยละ ๘๐ ของประชาชน มีความพึงพอใจในการระบายน้ำ	ช่วยในการระบายน้ำออกจากไร่-นา ประชาชนและป้องกันอุทกภัย	กองช่าง
๑๗	โครงการปรับปรุงท่อระบายน้ำเหลี่ยม ๒ ช่อง หนองจันทน์ (สวนป่าสมนายจันทร์ ใจซื่อ) บ้านนาสีดา หมู่ที่ ๗	เพื่อการระบายน้ำที่สะดวกและป้องกันน้ำท่วม	ปรับปรุงหูช้าง ๒ ข้างพื้น ขนาดพื้นที่ ๔๐.๐๐ ตร.ม. หน้า ๐.๒๐ ม.	๑๑๐,๐๐๐	๑๑๐,๐๐๐	๑๑๐,๐๐๐	๑๑๐,๐๐๐	๑๑๐,๐๐๐	ร้อยละ ๘๐ ของประชาชน มีความพึงพอใจในการระบายน้ำ	ช่วยในการระบายน้ำออกจากไร่-นา ประชาชนและป้องกันอุทกภัย	กองช่าง

รายละเอียดโครงการพัฒนา
แผนพัฒนาท้องถิ่น (พ.ศ. ๒๕๖๖ – ๒๕๗๐)

เทศบาลตำบลกลางใหญ่ อำเภอบ้านฝาง จังหวัดอุดรธานี

ก. ยุทธศาสตร์จังหวัดที่ ๑ การพัฒนาศักยภาพการคาดการณ์เพื่อเพิ่มขีดความสามารถในการแข่งขันด้วยเทคโนโลยีที่ทันสมัยและเป็นสากล

ข. ยุทธศาสตร์การพัฒนาของ อปท. ในเขตจังหวัดที่ ๔ ด้านการจัดการศึกษาและเสริมสร้างความเข้มแข็งของสังคม

๑. ยุทธศาสตร์การพัฒนาด้านโครงสร้างพื้นฐาน

๑.๑ แผนงานเคหะและชุมชน

ที่	โครงการ	วัตถุประสงค์	เป้าหมาย (ผลผลิตของโครงการ)	งบประมาณ					ตัวชี้วัด (KPI)	ผลที่คาดว่าจะได้รับ	หน่วยงานรับผิดชอบหลัก
				๒๕๖๖ (บาท)	๒๕๖๗ (บาท)	๒๕๖๘ (บาท)	๒๕๖๙ (บาท)	๒๕๗๐ (บาท)			
๑	โครงการขยายไฟฟ้าแรงต่ำและปักเสาพาดสายพร้อมโคมไฟฟ้าส่องสว่างถนนสาธารณะ หมู่๑-๑๓	โครงการขยายไฟฟ้าแรงต่ำและปักเสาพาดสายพร้อมโคมไฟฟ้าส่องสว่างถนนสาธารณะและถนนทางการเกษตร	ขยายเขตไฟฟ้าแรงต่ำและปักเสาพาดสายพร้อมโคมไฟฟ้าส่องสว่างถนนสาธารณะ		๑๐๐,๐๐๐	๑๐๐,๐๐๐	๑๐๐,๐๐๐	๑๐๐,๐๐๐	ร้อยละ ๘๐ ของประชาชนมีความพึงพอใจใน	ประชาชนมีไฟฟ้าใช้อย่างเพียงพอ	กองช่าง
๒	โครงการก่อสร้างระบบประปาหมู่บ้าน บ้านกลางใหญ่ หมู่ที่ ๑๐ (ชุมชนเขาขาด)	เพื่อให้ประชาชนมีน้ำไว้ใช้อุปโภคบริโภค	ก่อสร้างท่อส่งประปาขนาดความจุ ๕.๐๐ ลูกบาศก์เมตร พร้อมระบบสูบน้ำประปา ตามแบบเทศบาลตำบลกลางใหญ่กำหนด	๓๐๐,๐๐๐	๓๐๐,๐๐๐	๓๐๐,๐๐๐	๓๐๐,๐๐๐	๓๐๐,๐๐๐	ร้อยละ ๘๐ ของประชาชนมีความพึงพอใจในการใช้น้ำอุปโภคบริโภค	ประชาชนมีน้ำไว้ใช้อุปโภคบริโภคอย่างพอเพียง	กองช่าง

รายละเอียดโครงการพัฒนา

แผนพัฒนาท้องถิ่น (พ.ศ. ๒๕๖๖ – ๒๕๗๐)

เทศบาลตำบลกลางใหญ่ อำเภอบ้านฝ้าย จังหวัดอุดรธานี

ยุทธศาสตร์จังหวัดที่ ๒ การส่งเสริมการพัฒนาเกษตรอุตสาหกรรมยกระดับมาตรฐานการผลิตสินค้าเกษตรปลอดภัยและเกษตรอินทรีย์

ข. ยุทธศาสตร์การพัฒนาของ อปท. ในเขตจังหวัดที่ ๑ ด้านการพัฒนาเศรษฐกิจชุมชน

๒.ยุทธศาสตร์การพัฒนาด้านเศรษฐกิจ

๒.๑ แผนงานการเกษตร

ที่	โครงการ	วัตถุประสงค์	เป้าหมาย (ผลผลิตของโครงการ)	งบประมาณ					ตัวชี้วัด (KPI)	ผลที่คาดว่าจะ ได้รับ	หน่วย งาน รับผิดชอบ หลัก
				๒๕๖๖ (บาท)	๒๕๖๗ (บาท)	๒๕๖๘ (บาท)	๒๕๖๙ (บาท)	๒๕๗๐ (บาท)			
๑	โครงการอบรมการทำปุ๋ยหมักและการผลิตน้ำหมักชีวภาพตามแนวทางปรัชญาเศรษฐกิจพอเพียง	เพื่ออบรมให้ความรู้แก่ประชาชนในพื้นที่	อบรมประชาชนจำนวน ๑๒๐ คน	๑๐,๐๐๐	๑๐,๐๐๐	๑๐,๐๐๐	๒๐,๐๐๐	๒๐,๐๐๐	ร้อยละ ๘๐ % ของผู้เข้าร่วมอบรมมีความพึงพอใจ	ประชาชนมีความรู้และนำไปใช้ในชีวิตรประจำวันได้	สำนักปลัด

รายละเอียดโครงการพัฒนา

แผนพัฒนาท้องถิ่น (พ.ศ. ๒๕๖๖ – ๒๕๗๐)

เทศบาลตำบลกลางใหญ่ อำเภอบ้านฝ้าย จังหวัดอุดรธานี

ยุทธศาสตร์จังหวัดที่ ๒ การส่งเสริมการพัฒนาเกษตรอุตสาหกรรมยกระดับมาตรฐานการผลิตสินค้าเกษตรปลอดภัยและเกษตรอินทรีย์

ข. ยุทธศาสตร์การพัฒนาของ อปท. ในเขตจังหวัดที่ ๑ ด้านการพัฒนาเศรษฐกิจชุมชน

๒.ยุทธศาสตร์การพัฒนาด้านเศรษฐกิจ

๒.๑ แผนงานสร้างความเข้มแข็งของชุมชน

ที่	โครงการ	วัตถุประสงค์	เป้าหมาย (ผลผลิตของโครงการ)	งบประมาณ					ตัวชี้วัด (KPI)	ผลที่คาดว่าจะได้รับ	หน่วยงานรับผิดชอบหลัก
				๒๕๖๖ (บาท)	๒๕๖๗ (บาท)	๒๕๖๘ (บาท)	๒๕๖๙ (บาท)	๒๕๗๐ (บาท)			
๑	โครงการจัดงานส่งเสริมข้าวเม่าของดีตำบลกลางใหญ่	เพื่อพัฒนาต่อยอดทางผลผลิตทางการเกษตร	จัดงานของดีตำบลกลางใหญ่ เพื่อให้ประชาชนได้เข้าร่วมโครงการ	๕๐,๐๐๐	๕๐,๐๐๐	๕๐,๐๐๐	๕๐,๐๐๐	๕๐,๐๐๐	จัดงานโครงการจำนวน ๑ ครั้ง/ปี	ประชาชนในพื้นที่และบริเวณใกล้เคียงได้รับประโยชน์และมีความพึงพอใจ	สำนักปลัด

รายละเอียดโครงการพัฒนา
แผนพัฒนาท้องถิ่น (พ.ศ. ๒๕๖๖ – ๒๕๗๐)

เทศบาลตำบลกลางใหญ่ อำเภอบ้านฝ้าย จังหวัดอุดรธานี

ก. ยุทธศาสตร์จังหวัดที่ ๓ การยกระดับคุณภาพชีวิตเพื่อสร้างความเข้มแข็งให้สังคม มีความพร้อมรับการเปลี่ยนแปลงทางเศรษฐกิจ สังคม และวัฒนธรรม
ข. ยุทธศาสตร์การพัฒนาของ อปท. ในเขตจังหวัดที่ ๔ ด้านการจัดการศึกษาและเสริมสร้างความเข้มแข็งของสังคม ๕ ด้านการส่งเสริมศิลปะ วัฒนธรรม และขนบธรรมเนียม
๓.ยุทธศาสตร์การพัฒนาด้านคุณภาพชีวิต

๓.๑ แผนงานการศึกษา

ที่	โครงการ/กิจกรรม	วัตถุประสงค์	เป้าหมาย	งบประมาณและแหล่งที่มา					ผลที่คาดว่าจะได้รับ	หน่วยงานรับผิดชอบ
				๒๕๖๖	๒๕๖๗	๒๕๖๘	๒๕๖๙	๒๕๗๐		
๑	โครงการจัดงานวันเด็กแห่งชาติ	-เพื่อให้เด็กกล้าคิด กล้าแสดงออก ในสิ่งที่ดี ในสิ่งที่เกิดประโยชน์ต่อชุมชน	ศูนย์พัฒนาเด็กเล็ก ทั้ง ๓ ศูนย์ โรงเรียนในสังกัด (สพฐ.) ฯลฯ	๕๐,๐๐๐	๕๐,๐๐๐	๕๐,๐๐๐	๕๐,๐๐๐	๕๐,๐๐๐	-เด็กเกิดความอบอุ่นใจ ภูมิใจ รู้จักคุณค่าของตนเอง	กองการศึกษา / สพด.ทั้ง ๓ ศูนย์ ผู้รับผิดชอบโครงการ
๒	โครงการปัจฉิมนิเทศเด็กปฐมวัย	-เพื่อให้ผู้เรียนและผู้ปกครองได้เข้าใจและรับทราบผลการจัดการศึกษาและการดำเนินงานของ สพด.	จัดประชุมผู้ปกครองมอบวุฒิบัตรเด็กที่จบจากศูนย์พัฒนาเด็กเล็กทั้ง ๓ ศูนย์	๑๕,๐๐๐	๑๕,๐๐๐	๑๕,๐๐๐	๑๕,๐๐๐	๑๕,๐๐๐	-ผู้เรียนมีความรู้สึกซาบซึ้งถึงพระคุณครู มีความรัก ความสามัคคีระหว่างเพื่อนและมีความผูกพันรักใส่สถาบันการศึกษามีความภาคภูมิใจในตนเอง	กองการศึกษา/สพด.ทั้ง ๓ ศูนย์ผู้รับผิดชอบโครงการ

- ก. ยุทธศาสตร์จังหวัดที่ ๓ การยกระดับคุณภาพชีวิตเพื่อสร้างความเข้มแข็งให้สังคม มีความพร้อมรับการเปลี่ยนแปลงทางเศรษฐกิจ สังคม และวัฒนธรรม
- ข. ยุทธศาสตร์การพัฒนาของ อปท. ในเขตจังหวัดที่ ๔ ด้านการจัดการศึกษาและเสริมสร้างความเข้มแข็งของสังคม ๕ ด้านการส่งเสริมศิลปะ วัฒนธรรม และขนบธรรมเนียม
๓. ยุทธศาสตร์การพัฒนาด้านคุณภาพชีวิต

๓.๑ แผนงานการศึกษา

ที่	โครงการ/กิจกรรม	วัตถุประสงค์	เป้าหมาย	งบประมาณและแหล่งที่มา					ผลที่คาดว่าจะได้รับ	หน่วยงานรับผิดชอบ
				๒๕๖๖	๒๕๖๗	๒๕๖๘	๒๕๖๙	๒๕๗๐		
๓	เงินอุดหนุนสำหรับสนับสนุนอาหารกลางวันเด็กปฐมวัย (ภายใต้โครงการสนับสนุนค่าใช้จ่ายการบริหารสถานศึกษา)	-เพื่อเบิกหักผลส่งเงินอาหารกลางวันให้กับสถานศึกษาจัดหาอาหารกลางวันที่มีคุณค่าตามหลักโภชนาการ อย่างทั่วถึง มีน้ำหนักส่วนสูง และมีสมรรถภาพทางกายตามเกณฑ์ มีสุขภาพอนามัยที่สมบูรณ์แข็งแรง มีพัฒนาการสมวัย	ร้อยละ ๑๐๐ สำหรับเด็กอายุ ๒ -๕ ปี ศพด.ทั้ง ๓ แห่ง จำนวน ๒๐๐ วัน	๙๕๐,๐๐๐	๙๕๐,๐๐๐	๙๕๐,๐๐๐	๙๕๐,๐๐๐	๙๕๐,๐๐๐	เด็กมีพัฒนาการสมวัย	กองการศึกษา ศพด.ทั้ง ๓ ศูนย์
๔	เงินอุดหนุนสำหรับสนับสนุนค่าจัดการเรียนการสอน (ภายใต้โครงการสนับสนุนค่าใช้จ่ายการบริหารสถานศึกษา)	เพื่อเบิกหักผลส่งเงินค่าจัดการเรียนการสอนให้กับสถานศึกษาศูนย์พัฒนาเด็กเล็กจัดซื้อสื่อการเรียนการสอน วัสดุการศึกษา เครื่องเล่นพัฒนาการสำหรับเด็กปฐมวัย ให้มีพัฒนาการสมวัย	ร้อยละ ๑๐๐ สำหรับเด็กอายุ ๒ -๕ ปี ศพด.ทั้ง ๓ แห่ง คนละ ๑,๗๐๐ บาท	๓๑๒,๘๐๐	๓๑๒,๘๐๐	๓๑๒,๘๐๐	๓๑๒,๘๐๐	๓๑๒,๘๐๐	เด็กมีพัฒนาการสมวัย	กองการศึกษา
๕	เงินอุดหนุนสำหรับค่าใช้จ่ายในการจัดการศึกษา (ค่าหนังสือเรียน) ภายใต้โครงการสนับสนุนค่าใช้จ่ายในการบริหารสถานศึกษา	เพื่อเบิกหักผลส่งเงินให้กับสถานศึกษาศูนย์พัฒนาเด็กเล็ก จัดซื้อหนังสือเรียนสำหรับเด็กปฐมวัย	ร้อยละ ๑๐๐ สำหรับเด็กอายุ ๓ -๕ ปี ศพด.ทั้ง ๓ แห่ง คนละ ๒๐๐- บาท	๒๘,๐๐๐	๒๘,๐๐๐	๒๘,๐๐๐	๒๘,๐๐๐	๒๘,๐๐๐	เด็กมีพัฒนาการสมวัย	กองการศึกษา

- ก. ยุทธศาสตร์จังหวัดที่ ๓ การยกระดับคุณภาพชีวิตเพื่อสร้างความเข้มแข็งให้สังคม มีความพร้อมรับการเปลี่ยนแปลงทางเศรษฐกิจ สังคม และวัฒนธรรม

ข. ยุทธศาสตร์การพัฒนาของ อปท. ในเขตจังหวัดที่ ๔ ด้านการจัดการศึกษาและเสริมสร้างความเข้มแข็งของสังคม ๕ ด้านการส่งเสริมศิลปะ วัฒนธรรม และขนบธรรมเนียม
 ๓.ยุทธศาสตร์พัฒนาด้านคุณภาพชีวิต

๓.๑ แผนงานการศึกษา

ที่	โครงการ/กิจกรรม	วัตถุประสงค์	เป้าหมาย	งบประมาณและแหล่งที่มา					ผลที่คาดว่าจะได้รับ	หน่วยงานรับผิดชอบ
				๒๕๖๖	๒๕๖๗	๒๕๖๘	๒๕๖๙	๒๕๗๐		
๖	เงินอุดหนุนสำหรับค่าใช้จ่ายในการจัดการศึกษา (ค่าเครื่องแบบนักเรียน) ภายใต้โครงการสนับสนุนค่าใช้จ่ายในการบริหารสถานศึกษา	เพื่อเบิกหักผลส่งเงิน ให้กับสถานศึกษาศูนย์พัฒนาเด็กเล็ก เป็นค่าเครื่องแบบนักเรียนสำหรับเด็กปฐมวัยอายุ-๓- ๕ปี	ร้อยละ ๑๐๐ สำหรับเด็ก อายุ ๓ -๕ ปี ศพด.ทั้ง ๓ แห่ง คนละ ๓๐๐.-บาท	๔๒,๐๐๐	๔๒,๐๐๐	๔๒,๐๐๐	๔๒,๐๐๐	๔๒,๐๐๐	เด็กมีเครื่องแบบนักเรียนเพียงพอ	กองการศึกษา
๗	เงินอุดหนุนสำหรับค่าใช้จ่ายในการจัดการศึกษา (ค่าอุปกรณ์การเรียน) ภายใต้โครงการสนับสนุนค่าใช้จ่ายในการบริหารสถานศึกษา	เพื่อเบิกหักผลส่งเป็นเงินค่าอุปกรณ์การเรียนให้กับสถานศึกษาศูนย์พัฒนาเด็กเล็ก เป็นค่าอุปกรณ์การเรียนสำหรับเด็กปฐมวัย อายุ-๓- ๕ปี	ร้อยละ ๑๐๐ สำหรับเด็ก อายุ ๓ -๕ ปี ศพด.ทั้ง ๓ แห่ง คนละ ๒๐๐.-บาท	๒๘,๐๐๐	๒๘,๐๐๐	๒๘,๐๐๐	๒๘,๐๐๐	๒๘,๐๐๐	เด็กปฐมวัยมีอุปกรณ์การเรียนการสอนสำหรับทำกิจกรรมเพียงพอ	กองการศึกษา
๘	เงินอุดหนุนสำหรับค่าใช้จ่ายในการจัดการศึกษา (ค่ากิจกรรมพัฒนาผู้เรียน) ภายใต้โครงการสนับสนุนค่าใช้จ่ายในการบริหารสถานศึกษา	เพื่อเบิกหักผลส่งเงินกิจกรรมพัฒนาผู้เรียน ให้กับสถานศึกษา ศูนย์พัฒนาเด็กเล็ก เป็นค่ากิจกรรมพัฒนาผู้เรียนสำหรับเด็กปฐมวัยอายุ-๓- ๕ปี	ร้อยละ ๑๐๐ สำหรับเด็ก อายุ ๓ -๕ ปี ศพด.ทั้ง ๓ แห่ง คนละ ๔๓๐.-บาท	๖๐,๒๐๐	๖๐,๒๐๐	๖๐,๒๐๐	๖๐,๒๐๐	๖๐,๒๐๐	เด็กมีพัฒนาการสมวัย	กองการศึกษา

- ก. ยุทธศาสตร์จังหวัดที่ ๓ การยกระดับคุณภาพชีวิตเพื่อสร้างความเข้มแข็งให้สังคม มีความพร้อมรับการเปลี่ยนแปลงทางเศรษฐกิจ สังคม และวัฒนธรรม
- ข. ยุทธศาสตร์การพัฒนาของ อปท. ในเขตจังหวัดที่ ๔ ด้านการจัดการศึกษาและเสริมสร้างความเข้มแข็งของสังคม ๕ ด้านการส่งเสริมศิลปะ วัฒนธรรม และขนบธรรมเนียม
- ๓.ยุทธศาสตร์การพัฒนาด้านคุณภาพชีวิต

๓.๑ แผนงานการศึกษา

ที่	โครงการ/กิจกรรม	วัตถุประสงค์	เป้าหมาย	งบประมาณและแหล่งที่มา					ผลที่คาดว่าจะได้รับ	หน่วยงานรับผิดชอบ
				๒๕๖๖	๒๕๖๗	๒๕๖๘	๒๕๖๙	๒๕๗๐		
๙	โครงการซื้ออาหารเสริม (นม)สำหรับเด็กระดับอนุบาลศึกษาและระดับประถมศึกษา	-เพื่อจัดซื้ออาหารเสริม (นม)ให้เด็กอนุบาล ถึงชั้นประถมศึกษาปีที่ ๖ มีอาหารเสริม (นม) ที่มีคุณค่าเด็กมีสุขภาพอนามัยที่สมบูรณ์แข็งแรง มีพัฒนาการสมวัย	ร้อยละ ๑๐๐ โรงเรียนกลางใหญ่ โรงเรียนบ้านผักบู่ฯ	๙๐,๐๐๐๐	๙๐๐,๐๐๐	๙๐,๐๐๐๐	๙๐๐,๐๐๐	๙๐๐,๐๐๐	เด็กมีพัฒนาการสมวัย	กองการศึกษา
๑๐	โครงการซื้ออาหารเสริม (นม)สำหรับเด็กปฐมวัย -	-เพื่อให้เด็กปฐมวัย อายุ ๒ - ๕ ปี มีอาหารเสริม(นม) ที่มีคุณค่าตามหลักโภชนาการ อย่างทั่วถึง มีน้ำหนัก ส่วนสูง และมีสมรรถภาพทางกายตามเกณฑ์ มีสุขภาพอนามัยที่สมบูรณ์แข็งแรง มีพัฒนาการสมวัย	ร้อยละ ๑๐๐ ศพด.วัดสังฆ คณาราม ศพด.วัดสว่าง ศพด.บ้านนาสีดา	-๔๐๐,๐๐๐	-๔๐๐,๐๐๐	-๔๐๐,๐๐๐	-๔๐๐,๐๐๐	-๔๐๐,๐๐๐	เด็กมีพัฒนาการสมวัย	กองการศึกษา

ก. ยุทธศาสตร์จังหวัดที่ ๓ การยกระดับคุณภาพชีวิตเพื่อสร้างความเข้มแข็งให้สังคม มีความพร้อมรับการเปลี่ยนแปลงทางเศรษฐกิจ สังคม และวัฒนธรรม
 ข. ยุทธศาสตร์การพัฒนาของ อปท. ในเขตจังหวัดที่ ๔ ด้านการจัดการศึกษาและเสริมสร้างความเข้มแข็งของสังคม ๕ ด้านการส่งเสริมศิลปะ วัฒนธรรม และขนบธรรมเนียม
 ๓.ยุทธศาสตร์การพัฒนาด้านคุณภาพชีวิต

๓.๑ แผนงานการศึกษา

ที่	โครงการ/กิจกรรม	วัตถุประสงค์	เป้าหมาย	งบประมาณและแหล่งที่มา					ผลที่คาดว่าจะได้รับ	หน่วยงานรับผิดชอบ
				๒๕๖๖	๒๕๖๗	๒๕๖๘	๒๕๖๙	๒๕๗๐		
๑๑	โครงการจัดซื้อสื่อวัสดุการเรียนการสอน	-เพื่อจัดซื้อสื่อการเรียนการสอน ส่งเสริมพัฒนาการเด็กปฐมวัย อายุ ๒-๕ ปี	ศูนย์พัฒนาเด็กเล็กทั้ง ๓ ศูนย์ - ศพด.วัดสังฆคณา - ศพด.วัดสว่างบ้านผักบุง - ศพด.บ้านนาสีดา	๓๐๖,๐๐๐	๓๐๖,๐๐๐	๓๐๖,๐๐๐	๓๐๖,๐๐๐	๓๐๖,๐๐๐	-เด็กปฐมวัยอายุ ๒-๕ ปีมีพัฒนาการสมวัย	ศูนย์พัฒนาเด็กเล็ก ทั้ง ๓ ศูนย์
๑๒	โครงการจัดซื้อวัสดุงานบ้านงานครัว	-เพื่อจัดซื้อวัสดุงานบ้านงานครัวที่มีความจำเป็นในการดำเนินการโครงการอาหารกลางวันอย่างเหมาะสม	- ศพด.วัดสังฆคณา - ศพด.วัดสว่างฯ - ศพด.บ้านนาสีดา	๑๕๐,๐๐๐	๑๕๐,๐๐๐	๑๕๐,๐๐๐	๑๕๐,๐๐๐	๑๕๐,๐๐๐	-ศูนย์พัฒนาเด็กเล็ก ทั้ง ๓ ศูนย์ ในสังกัดเทศบาลตำบลกลางใหญ่มีเครื่องมือเครื่องใช้ที่ทันสมัยและมีประสิทธิภาพ ร้อยละ ๑๐๐	กองการศึกษา
๑๓	โครงการจัดซื้อพัดลม	เพื่อจัดหาวัสดุ ครุภัณฑ์ สนับสนุนการจัดประสบการณ์เรียนรู้ศพด.ของเทศบาล	๑๒ เครื่อง	๖๐,๐๐๐	๖๐,๐๐๐	๖๐,๐๐๐	๖๐,๐๐๐	๖๐,๐๐๐	ศพด. มีวัสดุ ครุภัณฑ์ที่เพียงพอหลากหลาย	กองการศึกษา/ศพด. ผักบุง ผู้รับผิดชอบโครงการ

- ก. ยุทธศาสตร์จังหวัดที่ ๓ การยกระดับคุณภาพชีวิตเพื่อสร้างความเข้มแข็งให้สังคม มีความพร้อมรับการเปลี่ยนแปลงทางเศรษฐกิจ สังคม และวัฒนธรรม
- ข. ยุทธศาสตร์การพัฒนาของ อปท. ในเขตจังหวัดที่ ๔ ด้านการจัดการศึกษาและเสริมสร้างความเข้มแข็งของสังคม ๕ ด้านการส่งเสริมศิลปะ วัฒนธรรม และขนบธรรมเนียม
๓. ยุทธศาสตร์การพัฒนาด้านคุณภาพชีวิต

๓.๑ แผนงานการศึกษา

ที่	โครงการ/กิจกรรม	วัตถุประสงค์	เป้าหมาย	งบประมาณและแหล่งที่มา					ผลที่คาดว่าจะได้รับ	หน่วยงานรับผิดชอบ
				๒๕๖๖	๒๕๖๗	๒๕๖๘	๒๕๖๙	๒๕๗๐		
๑๔	โครงการปรับปรุงหน้าเสาธงชาติ และลานกิจกรรม	-ปรับปรุงภูมิทัศน์และสภาพแวดล้อม (เสาธง/ลานเคารพธงชาติ)ให้เอื้อต่อการจัดการเรียนรู้	ศูนย์พัฒนาเด็กเล็กวัดสว่างบ้านผักบุง	๕๐,๐๐๐	๕๐,๐๐๐	๕๐,๐๐๐	๕๐,๐๐๐	๕๐,๐๐๐	ปรับปรุงฐานและเสาธงชาติพร้อมด้วยปรับสภาพแวดล้อมให้สวยงาม๑๐๐%	กองการศึกษา ศพด.ผักบุง ผู้รับผิดชอบโครงการ
๑๕	โครงการปรับปรุงป้ายศูนย์พัฒนาเด็กเล็ก	-เพื่อปรับปรุงจัดทำป้ายศูนย์พัฒนาเด็กเล็กวัดสว่างบ้านผักบุง	ศูนย์พัฒนาเด็กเล็กวัดสว่างบ้านผักบุง	๕๐,๐๐๐	๕๐,๐๐๐	๕๐,๐๐๐	๕๐,๐๐๐	๕๐,๐๐๐	-เด็กเกิดความภาคภูมิใจในศูนย์พัฒนาเด็กเล็กที่ตนอยู่	กองการศึกษา ศพด.ผักบุง ผู้รับผิดชอบโครงการ
๑๖	โครงการเด็กวัยใสใส่ใจการล้างมือ	-เพื่อให้เด็กมีความรู้และมีพฤติกรรมการล้างมือที่ถูกต้อง - เพื่อส่งเสริมการป้องกันโรคในศูนย์เด็ก	ศูนย์พัฒนาเด็กเล็ก ทั้ง ๓ ศูนย์	๑๕,๐๐๐	๑๕,๐๐๐	๑๕,๐๐๐	๑๕,๐๐๐	๑๕,๐๐๐	-เด็กๆ ปลอดภัยมีสุขภาพร่างกายแข็งแรง และสุขภาพจิตที่ดี	กองการศึกษา ศพด.ทั้ง ๓ ศูนย์ ผู้รับผิดชอบโครงการ
๑๗	โครงการตรวจสอบสุขภาพบุคลากร	-เพื่อส่งเสริมให้บุคลากรได้รับการตรวจสุขภาพประจำปี	ศูนย์พัฒนาเด็กเล็ก ทั้ง ๓ ศูนย์	๓๐,๐๐๐	๓๐,๐๐๐	๓๐,๐๐๐	๓๐,๐๐๐	๓๐,๐๐๐	-ครู บุคลากร ได้รับการพัฒนาศักยภาพตามตัวชี้วัดศูนย์เด็กเล็ก นำอยู่ ศูนย์เด็กเล็กปลอดภัย และศูนย์พัฒนาเด็กเล็กคุณภาพ	กองการศึกษา/ ศพด.ทั้ง ๓ ศูนย์ ผู้รับผิดชอบโครงการ

ที่	โครงการ/กิจกรรม	วัตถุประสงค์	เป้าหมาย	งบประมาณและแหล่งที่มา					ผลที่คาดว่าจะได้รับ	หน่วยงานรับผิดชอบ
				๒๕๖๖	๒๕๖๗	๒๕๖๘	๒๕๖๙	๒๕๗๐		
๑๘	โครงการปรับปรุงภูมิทัศน์	เพื่อส่งเสริมและพัฒนาสภาพแวดล้อมภายในและภายนอกของศูนย์พัฒนาเด็กเล็กให้เอื้อต่อการจัดประสบการณ์การเรียนรู้อย่างมีประสิทธิภาพ	ศพด. ๓ แห่ง	๕๐,๐๐๐	๒๔,๐๐๐	๒๘,๘๐๐	๓๔,๕๖๐	๓๔,๕๖๐	เด็กในศูนย์พัฒนาเด็กเล็กส่งเสริมพัฒนาสภาพแวดล้อมภายในและภายนอก	กองการศึกษา /ศพด.กลางใหญ่ผู้รับผิดชอบโครงการ
๑๙	โครงการส่งเสริมท้องถิ่นรักการอ่าน	-เพื่อส่งเสริมนิสัยการรักการอ่านและมีทักษะในการแสวงหาความรู้ด้วยตนเองของเด็กปฐมวัย ผู้ปกครอง และประชาชน	ศูนย์พัฒนาเด็กเล็ก ทั้ง ๓ ศูนย์ จัดหาบุคลากรประจำศูนย์ท้องถิ่นรักการอ่าน(อบจ.)	๑๒๐,๐๐๐	๑๒๐,๐๐๐	๑๒๐,๐๐๐	๑๒๐,๐๐๐	๑๒๐,๐๐๐	-ปลูกฝังนิสัยรักการอ่านที่สูงขึ้นจากเดิม	กองการศึกษา /ศพด.ทั้ง ๓ ศูนย์ ผู้รับผิดชอบโครงการ
๒๐	โครงการทันตสุขภาพแม่และเด็ก	-เพื่อสนับสนุนให้ผู้ปกครองมีความตระหนักถึงความสำคัญของสุขภาพช่องปากตนเองและลูกและปฏิบัติถูกต้องในการดูแลสุขภาพช่องปาก	ศูนย์พัฒนาเด็กเล็ก ทั้ง ๓ ศูนย์	๓๐,๐๐๐	๓๐,๐๐๐	๓๐,๐๐๐	๓๐,๐๐๐	๓๐,๐๐๐	-ผู้ปกครองดูแลทันตสุขภาพ โดยได้รับการตรวจสุขภาพช่องปาก และได้รับการฝึกทักษะในการดูแลสุขภาพช่องปากของตนเองและบุตร	กองการศึกษา/ศพด.ทั้ง ๓ ศูนย์ ผู้รับผิดชอบโครงการ

ที่	โครงการ/กิจกรรม	วัตถุประสงค์	เป้าหมาย	งบประมาณและแหล่งที่มา					ผลที่คาดว่าจะได้รับ	หน่วยงาน รับผิดชอบ
				๒๕๖๖	๒๕๖๗	๒๕๖๘	๒๕๖๙	๒๕๗๐		
๒๑	โครงการปรับปรุง ห้องน้ำ ห้องส้วม สำหรับเด็กปฐมวัย	เพื่อส่งเสริมและพัฒนา สภาพแวดล้อมภายในและ ภายนอกของศูนย์พัฒนาเด็กเล็ก	ศูนย์พัฒนาเด็กเล็ก บ้าน ๓ แห่ง	๕๐,๐๐๐	๕๐,๐๐๐	๕๐,๐๐๐	๕๐,๐๐๐	๕๐,๐๐๐	-เด็กๆ ปลอดภัยมีความสุข ร่างกายแข็งแรง และ สุขภาพจิตที่ดี	กองการศึกษา / ศพด.บ้านนาสีดา ผู้รับผิดชอบโครงการ
๒๒	โครงการปรับปรุงอ่าง ล้างหน้า	เพื่อส่งเสริมและพัฒนา สภาพแวดล้อมภายในและ ภายนอกของศูนย์พัฒนาเด็กเล็ก ให้เอื้อต่อการจัดประสบการณ์ การเรียนรู้ที่มีประสิทธิภาพ	ศูนย์พัฒนาเด็ก ทั้ง ๓ แห่ง	๕๐,๐๐๐	๕๐,๐๐๐	๕๐,๐๐๐	๕๐,๐๐๐	๕๐,๐๐๐	เด็กในศูนย์พัฒนาเด็กเล็กส่งเสริมพัฒนาสภาพแวดล้อม ภายในและภายนอก	กองการศึกษา / ศพด.บ้านนาสีดา ผู้รับผิดชอบโครงการ
๒๓	โครงการปรับปรุงโรง อาหารศพด.	เพื่อส่งเสริมและพัฒนา สภาพแวดล้อมภายในและ ภายนอกของศูนย์พัฒนาเด็กเล็ก ให้เอื้อต่อการจัดประสบการณ์ การเรียนรู้ที่มีประสิทธิภาพ	ศูนย์พัฒนาเด็กเล็ก ทั้ง ๓ แห่ง	๕๐,๐๐๐	๕๐,๐๐๐	๕๐,๐๐๐	๕๐,๐๐๐	๕๐,๐๐๐	เด็กในศูนย์พัฒนาเด็กเล็กส่งเสริมพัฒนาสภาพแวดล้อม ภายในและภายนอก	กองการศึกษา / ศพด.กลางใหญ่ ผู้รับผิดชอบโครงการ

- ก. ยุทธศาสตร์จังหวัดที่ ๓ การยกระดับคุณภาพชีวิตเพื่อสร้างความเข้มแข็งให้สังคม มีความพร้อมรับการเปลี่ยนแปลงทางเศรษฐกิจ สังคม และวัฒนธรรม
- ข. ยุทธศาสตร์การพัฒนาของ อปท. ในเขตจังหวัดที่ ๔ ด้านการจัดการศึกษาและเสริมสร้างความเข้มแข็งของสังคม ๕ ด้านการส่งเสริมศิลปะ วัฒนธรรม และขนบธรรมเนียม
๓. ยุทธศาสตร์การพัฒนาด้านคุณภาพชีวิต

๓.๒ แผนงานการศาสนา วัฒนธรรม และนันทนาการ

ที่	โครงการ/กิจกรรม	วัตถุประสงค์	เป้าหมาย	งบประมาณและแหล่งที่มา					ผลที่คาดว่าจะได้รับ	หน่วยงานรับผิดชอบ
				๒๕๖๖	๒๕๖๗	๒๕๖๘	๒๕๖๙	๒๕๗๐		
๑	โครงการแข่งขันกีฬาต้านภัยยาเสพติด	-เพื่อป้องกันและแก้ไขปัญหายาเสพติดในพื้นที่	เด็ก และเยาวชนในพื้นที่ ต.กลางใหญ่	๑๐๐,๐๐๐	๑๐๐,๐๐๐	๑๐๐,๐๐๐	๑๐๐,๐๐๐	๑๐๐,๐๐๐	เด็กและเยาวชนในพื้นที่ไม่เข้าไปยุ่งเกี่ยวกับยาเสพติด	กองการศึกษา
๒	โครงการจัดงานประเพณีท้องถิ่น (บุญบั้งไฟ)	-เพื่ออนุรักษ์วัฒนธรรมประเพณีท้องถิ่น	ประชาชนในพื้นที่ ต.กลางใหญ่	๒๐๐,๐๐๐	๒๐๐,๐๐๐	๒๐๐,๐๐๐	๒๐๐,๐๐๐	๒๐๐,๐๐๐	ประชาชนในพื้นที่มีความรักความสามัคคีในหมู่คณะ	กองการศึกษา
๓	โครงการจัดงานประเพณีวันสงกรานต์และวันผู้สูงอายุ	-เพื่ออนุรักษ์วัฒนธรรมประเพณีท้องถิ่น	ประชาชนในพื้นที่ ต.กลางใหญ่	๒๐,๐๐๐	๒๐,๐๐๐	๒๐,๐๐๐	๒๐,๐๐๐	๒๐,๐๐๐	ประชาชนในพื้นที่มีความรักความสามัคคีในหมู่คณะ	กองการศึกษา
๔	โครงการจัดงานส่งเสริมวัฒนธรรมประเพณีลอยกระทง	-เพื่ออนุรักษ์วัฒนธรรมประเพณีท้องถิ่น	ประชาชนในพื้นที่ ต.กลางใหญ่	๗๐,๐๐๐	๗๐,๐๐๐	๗๐,๐๐๐	๗๐,๐๐๐	๗๐,๐๐๐	วัฒนธรรมประเพณีได้รับการสืบทอด	กองการศึกษา
๕	โครงการจัดงานประจำปีของดีอำเภอบ้านผือ	-เพื่ออนุรักษ์วัฒนธรรมประเพณีท้องถิ่น	ประชาชนในพื้นที่ ต.กลางใหญ่	๓๐,๐๐๐	๓๐,๐๐๐	๓๐,๐๐๐	๓๐,๐๐๐	๓๐,๐๐๐	วัฒนธรรมประเพณีได้รับการสืบทอด	กองการศึกษา

- ก. ยุทธศาสตร์จังหวัดที่ ๓ การยกระดับคุณภาพชีวิตเพื่อสร้างความเข้มแข็งให้สังคม มีความพร้อมรับการเปลี่ยนแปลงทางเศรษฐกิจ สังคม และวัฒนธรรม
- ข. ยุทธศาสตร์การพัฒนาของ อปท. ในเขตจังหวัดที่ ๔ ด้านการจัดการศึกษาและเสริมสร้างความเข้มแข็งของสังคม ๕ ด้านการส่งเสริมศิลปะ วัฒนธรรม และขนบธรรมเนียม
๓. ยุทธศาสตร์การพัฒนาด้านคุณภาพชีวิต

๓.๒ แผนงานการศาสนา วัฒนธรรม และนันทนาการ

ที่	โครงการ/กิจกรรม	วัตถุประสงค์	เป้าหมาย	งบประมาณและแหล่งที่มา					ผลที่คาดว่าจะได้รับ	หน่วยงานรับผิดชอบ
				๒๕๖๖	๒๕๖๗	๒๕๖๘	๒๕๖๙	๒๕๗๐		
๖	โครงการจัดงานวันที่ระลึกการก่อตั้งเมืองอุดรธานี	-เพื่ออนุรักษ์วัฒนธรรมประเพณี	ประชาชนในพื้นที่ ต.กลางใหญ่	๒๐,๐๐๐	๒๐,๐๐๐	๒๐,๐๐๐	๒๐,๐๐๐	๒๐,๐๐๐	วัฒนธรรมประเพณีได้รับการสืบทอด	กองการศึกษา
๗	โครงการสืบสานประเพณีวัฒนธรรมไทยพวน	-เพื่ออนุรักษ์วัฒนธรรมประเพณี	ประชาชนในพื้นที่ ต.กลางใหญ่	๒๐,๐๐๐	๒๐,๐๐๐	๒๐,๐๐๐	๒๐,๐๐๐	๒๐,๐๐๐	วัฒนธรรมประเพณีได้รับการสืบทอด	กองการศึกษา

รายละเอียดโครงการพัฒนา
แผนพัฒนาท้องถิ่น (พ.ศ. ๒๕๖๖ – ๒๕๗๐)
เทศบาลตำบลกลางใหญ่ อำเภอบ้านฝ้าย จังหวัดอุดรธานี

- ก. ยุทธศาสตร์จังหวัดที่ ๓ การยกระดับคุณภาพชีวิตเพื่อสร้างความเข้มแข็งให้สังคม มีความพร้อมรับการเปลี่ยนแปลงทางเศรษฐกิจ สังคม และวัฒนธรรม
 ข. ยุทธศาสตร์การพัฒนาของ อปท. ในเขตจังหวัดที่ ๔ ด้านการจัดการศึกษาและเสริมสร้างความเข้มแข็งของสังคม ๕ ด้านการส่งเสริมศิลปะ วัฒนธรรม และขนบธรรมเนียม
 ๓. ยุทธศาสตร์การพัฒนาด้านคุณภาพชีวิต

๓.๓ แผนงานสาธารณสุข

ที่	โครงการ	วัตถุประสงค์	เป้าหมาย (ผลผลิตของโครงการ)	งบประมาณ					ตัวชี้วัด (KPI)	ผลที่คาดว่าจะได้รับ	หน่วยงาน รับผิดชอบหลัก
				๒๕๖๖ (บาท)	๒๕๖๗ (บาท)	๒๕๖๘ (บาท)	๒๕๖๙ (บาท)	๒๕๗๐ (บาท)			
๑	โครงการสำรวจข้อมูลจำนวนสัตว์และชิ้นทะเบียนสัตว์	เพื่อสำรวจข้อมูลจำนวนสัตว์และชิ้นทะเบียนสัตว์ในพื้นที่ (สุนัขและแมว)	สำรวจสัตว์เลี้ยงในพื้นที่ตำบลกลางใหญ่เพื่อรับวัคซีนป้องกันโรคพิษสุนัขบ้า	๖,๐๐๐	๖,๐๐๐	๖,๐๐๐	๖,๐๐๐	๖,๐๐๐	สัตว์เลี้ยงในพื้นที่ตำบลกลางใหญ่	สามารถป้องกันโรคพิษสุนัขบ้าระบาดในพื้นที่ได้	กองสาธารณสุขและสิ่งแวดล้อม
๒	โครงการสัตว์ปลอดโรค คนปลอดภัย จากโรคพิษสุนัขบ้า ตามพระปณิธาน ศาสตราจารย์ ดร.สมเด็จพะเจ้าน้องนางเธอ เจ้าฟ้าจุฬาภรณวลัยลักษณ์ อัครราชกุมารี กรมพระศรีสวางควัฒน วรขัตติยราชนารี	เพื่อป้องกันโรคพิษสุนัขบ้าในพื้นที่ตำบลกลางใหญ่	สัตว์เลี้ยงในพื้นที่ตำบลกลางใหญ่เพื่อรับวัคซีนป้องกันโรคพิษสุนัขบ้า	๒๘,๐๐๐	๒๘,๐๐๐	๒๘,๐๐๐	๒๘,๐๐๐	๒๘,๐๐๐	สัตว์เลี้ยงในพื้นที่ตำบลกลางใหญ่	สามารถป้องกันโรคพิษสุนัขบ้าระบาดในพื้นที่ได้	กองสาธารณสุขและสิ่งแวดล้อม

รายละเอียดโครงการพัฒนา

แผนพัฒนาท้องถิ่น (พ.ศ. ๒๕๖๖ – ๒๕๗๐)

เทศบาลตำบลกลางใหญ่ อำเภอบ้านฝ้าย จังหวัดอุดรธานี

ก. ยุทธศาสตร์จังหวัดที่ ๓ การยกระดับคุณภาพชีวิตเพื่อสร้างความเข้มแข็งให้สังคม มีความพร้อมรับการเปลี่ยนแปลงทางเศรษฐกิจ สังคม และวัฒนธรรม
 ข. ยุทธศาสตร์การพัฒนาของ อปท. ในเขตจังหวัดที่ ๔ ด้านการจัดการศึกษาและเสริมสร้างความเข้มแข็งของสังคม ๕ ด้านการส่งเสริมศิลปะ วัฒนธรรม และขนบธรรมเนียม
 ๓. ยุทธศาสตร์การพัฒนาด้านคุณภาพชีวิต

๓.๔ แผนงานการสร้างเสริมความเข้มแข็งของชุมชน

ที่	โครงการ	วัตถุประสงค์	เป้าหมาย (ผลผลิตของโครงการ)	งบประมาณ					ตัวชี้วัด (KPI)	ผลที่คาดว่าจะได้รับ	หน่วยงาน รับผิดชอบหลัก
				๒๕๖๖ (บาท)	๒๕๖๗ (บาท)	๒๕๖๘ (บาท)	๒๕๖๙ (บาท)	๒๕๗๐ (บาท)			
๑	โครงการช่วยเหลือประชาชนตามอำนาจหน้าที่ขององค์กรปกครองส่วนท้องถิ่น ด้านส่งเสริมและพัฒนาคุณภาพชีวิต	เพื่อช่วยเหลือประชาชนตามอำนาจหน้าที่ขององค์กรปกครองส่วนท้องถิ่น ด้านส่งเสริมและพัฒนาคุณภาพชีวิต	ประชาชนในพื้นที่ตำบลกลางใหญ่	๑๐,๐๐๐	๑๐,๐๐๐	๑๐,๐๐๐	๑๐,๐๐๐	๑๐,๐๐๐	ประชาชนร้อยละ ๘๐ มีความพึงพอใจ	ประชาชนในพื้นที่ได้รับการช่วยเหลือและได้รับการพัฒนาคุณภาพชีวิต	สำนักปลัด

รายละเอียดโครงการพัฒนา
แผนพัฒนาท้องถิ่น (พ.ศ. ๒๕๖๖ – ๒๕๗๐)
เทศบาลตำบลกลางใหญ่ อำเภอบ้านฝ้าย จังหวัดอุดรธานี

- ก. ยุทธศาสตร์จังหวัดที่ ๖ การเสริมสร้างความมั่นคง ความปลอดภัยในชีวิต ทรัพย์สินของประชาชน
 ข. ยุทธศาสตร์การพัฒนาของ อปท. ในเขตจังหวัดที่ ๔ ด้านการจัดการศึกษาและเสริมสร้างความเข้มแข็งของสังคม
 ๔. ยุทธศาสตร์การพัฒนาด้านการจัดระเบียบชุมชน/สังคมและการรักษาความสงบ
 ๔.๑ แผนงานบริหารทั่วไป

ที่	โครงการ	วัตถุประสงค์	เป้าหมาย (ผลผลิตของโครงการ)	งบประมาณ					ตัวชี้วัด (KPI)	ผลที่คาดว่าจะได้รับ	หน่วยงาน รับผิดชอบหลัก
				๒๕๖๖ (บาท)	๒๕๖๗ (บาท)	๒๕๖๘ (บาท)	๒๕๖๙ (บาท)	๒๕๗๐ (บาท)			
๑	โครงการติดตั้งกล้องวงจรปิดภายในหมู่บ้าน/ชุมชน	เพื่อรักษาความสงบเรียบร้อยและป้องกันการก่อความไม่สงบภายในหมู่บ้าน/ชุมชน	ติดตั้งกล้องวงจรปิดภายในตำบล/หมู่บ้าน	๑๐๐,๐๐๐	๑๐๐,๐๐๐	๑๐๐,๐๐๐	๑๐๐,๐๐๐	๑๐๐,๐๐๐	ประชาชนร้อยละ ๘๐ มีความพึงพอใจ	สามารถป้องกัน การก่อความไม่สงบภายในหมู่บ้าน/ชุมชนได้	สำนักปลัด
๒	โครงการขับเคลื่อนสภาเด็กและเยาวชนเทศบาลตำบลกลางใหญ่	เพื่อขับเคลื่อนโครงการสภาเด็กและเยาวชนเทศบาลตำบลกลางใหญ่	เด็กและเยาวชนในตำบลกลางใหญ่ จำนวน ๑๕๐ คน	๑๐,๐๐๐	๑๐,๐๐๐	๑๐,๐๐๐	๑๐,๐๐๐	๑๐,๐๐๐	เด็กและเยาวชนในตำบลกลางใหญ่	เด็กและเยาวชนในตำบลกลางใหญ่ได้ทำกิจกรรมร่วมกัน	สำนักปลัด
๓	โครงการอุดหนุนกลุ่มสตรีตำบลกลางใหญ่	เพื่อขับเคลื่อนกลุ่มสตรีภายในตำบลกลางใหญ่ให้เกิดความเข้มแข็งและเกิดความรักความสามัคคีในหมู่คณะ	กลุ่มสตรีในตำบลกลางใหญ่	๑๕,๐๐๐	๑๕,๐๐๐	๑๕,๐๐๐	๑๕,๐๐๐	๑๕,๐๐๐	กลุ่มสตรีในตำบลกลางใหญ่	กลุ่มสตรีภายในตำบลกลางใหญ่ให้เกิดความเข้มแข็งและเกิดความรักความสามัคคีในหมู่คณะ	สำนักปลัด

**รายละเอียดโครงการพัฒนา
แผนพัฒนาท้องถิ่น (พ.ศ. ๒๕๖๖ – ๒๕๗๐)
เทศบาลตำบลกลางใหญ่ อำเภอบ้านฝาง จังหวัดอุดรธานี**

- ก. ยุทธศาสตร์จังหวัดที่ ๖ การเสริมสร้างความมั่นคง ความปลอดภัยในชีวิต ทรัพย์สินของประชาชน
 ข. ยุทธศาสตร์การพัฒนาของ อปท. ในเขตจังหวัดที่ ๔ ด้านการจัดการศึกษาและเสริมสร้างความเข้มแข็งของสังคม
 ๔. ยุทธศาสตร์การพัฒนาด้านการจัดระเบียบชุมชน/สังคมและการรักษาความสงบ
 ๔.๒ แผนงานการรักษาความสงบภายใน

ที่	โครงการ	วัตถุประสงค์	เป้าหมาย (ผลผลิตของโครงการ)	งบประมาณ					ตัวชี้วัด (KPI)	ผลที่คาดว่าจะ ได้รับ	หน่วย งาน รับผิดชอบ หลัก
				๒๕๖๖ (บาท)	๒๕๖๗ (บาท)	๒๕๖๘ (บาท)	๒๕๖๙ (บาท)	๒๕๗๐ (บาท)			
๑	โครงการจัดทำแผนและฝึกซ้อมแผนป้องกันและบรรเทาสาธารณภัย	เพื่อทบทวนการจัดทำแผนและทบทวนฝึกซ้อมแผนให้มีความชำนาญ	อบรมทบทวนการจัดทำแผนให้กับเจ้าหน้าที่ในหน่วยงานและอปพร. ในพื้นที่	๒๐,๐๐๐	๒๐,๐๐๐	๒๐,๐๐๐	๒๐,๐๐๐	๒๐,๐๐๐	จัดอบรม ๑ ครั้ง / ปี	เจ้าหน้าที่ และอปพร.ในพื้นที่มีความชำนาญในการป้องกันและบรรเทาสาธารณภัย	สำนักปลัด
๒	โครงการรณรงค์ป้องกันและลดอุบัติเหตุทางถนนในช่วงเทศกาลต่างๆ	เพื่อป้องกันและลดอุบัติเหตุทางถนน	จัดโครงการรณรงค์ในช่วงเทศกาลต่าง	๑๐,๐๐๐	๑๐,๐๐๐	๑๐,๐๐๐	๑๐,๐๐๐	๑๐,๐๐๐	จัดโครงการตามช่วงเทศกาลระหว่างปีงบประมาณ	สามารถลดอุบัติเหตุช่วงเทศกาลต่างๆได้	สำนักปลัด

รายละเอียดโครงการพัฒนา

แผนพัฒนาท้องถิ่น (พ.ศ. ๒๕๖๖ – ๒๕๗๐)

เทศบาลตำบลกลางใหญ่ อำเภอบ้านฝ้าย จังหวัดอุดรธานี

- ก. ยุทธศาสตร์จังหวัดที่ ๖ การเสริมสร้างความมั่นคง ความปลอดภัยในชีวิต ทรัพย์สินของประชาชน
- ข. ยุทธศาสตร์การพัฒนาของ อปท. ในเขตจังหวัดที่ ๔ ด้านการจัดการศึกษาและเสริมสร้างความเข้มแข็งของสังคม
๔. ยุทธศาสตร์การพัฒนาด้านการจัดระเบียบชุมชน/สังคมและการรักษาความสงบ
- ๔.๓ แผนงานสาธารณสุข

ที่	โครงการ	วัตถุประสงค์	เป้าหมาย (ผลผลิตของโครงการ)	งบประมาณ					ตัวชี้วัด (KPI)	ผลที่คาดว่าจะได้รับ	หน่วยงานรับผิดชอบหลัก
				๒๕๖๖ (บาท)	๒๕๖๗ (บาท)	๒๕๖๘ (บาท)	๒๕๖๙ (บาท)	๒๕๗๐ (บาท)			
๑	โครงการบริหารจัดการหน่วยบริการการแพทย์ฉุกเฉิน	เพื่อบริการประชาชนในพื้นที่ตำบลกลางใหญ่	เจ้าหน้าที่ และผู้ปฏิบัติงานอื่นๆที่เกี่ยวข้อง	๗๐๐,๐๐๐	๗๐๐,๐๐๐	๗๐๐,๐๐๐	๗๐๐,๐๐๐	๗๐๐,๐๐๐	ประชาชนร้อยละ ๘๐ มีความพึงพอใจ	ประชาชนในพื้นที่ได้รับการรอย่างทั่วถึง	กองสาธารณสุขและสิ่งแวดล้อม

รายละเอียดโครงการพัฒนา

แผนพัฒนาท้องถิ่น (พ.ศ. ๒๕๖๖ – ๒๕๗๐)

เทศบาลตำบลกลางใหญ่ อำเภอบ้านฝ้าย จังหวัดอุดรธานี

ก. ยุทธศาสตร์จังหวัดที่ ๕ การจัดการทรัพยากรธรรมชาติและสิ่งแวดล้อมเพื่อการใช้ประโยชน์อย่างยั่งยืน

ข. ยุทธศาสตร์การพัฒนาของ อปท. ในเขตจังหวัดที่ ๒ ด้านทรัพยากรธรรมชาติและสิ่งแวดล้อม

๕.ยุทธศาสตร์การพัฒนาด้านทรัพยากรธรรมชาติและสิ่งแวดล้อม

๕.๒ แผนงานการเกษตร

ที่	โครงการ	วัตถุประสงค์	เป้าหมาย (ผลผลิตของโครงการ)	งบประมาณ					ตัวชี้วัด (KPI)	ผลที่คาดว่าจะ จะได้รับ	หน่วยงานรับผิดชอบหลัก
				๒๕๖๖ (บาท)	๒๕๖๗ (บาท)	๒๕๖๘ (บาท)	๒๕๖๙ (บาท)	๒๕๗๐ (บาท)			
๑	โครงการอนุรักษ์พันธุกรรมพืชอันเนื่องมาจากพระราชดำริ	เพื่ออนุรักษ์พันธุกรรมพืชในพื้นที่ตำบลกลางใหญ่	พันธุกรรมพืชในพื้นที่ตำบลกลางใหญ่	๕,๐๐๐	๕,๐๐๐	๕,๐๐๐	๕,๐๐๐	๕,๐๐๐	จัดทำโครงการ ๑ ครั้ง/ปี	พืชในพื้นที่ได้รับการอนุรักษ์	กองสาธารณสุขและสิ่งแวดล้อม

รายละเอียดโครงการพัฒนา
แผนพัฒนาท้องถิ่น (พ.ศ. ๒๕๖๖ – ๒๕๗๐)
เทศบาลตำบลกลางใหญ่ อำเภอบ้านฝาง จังหวัดอุดรธานี

- ก. ยุทธศาสตร์จังหวัดที่ ๖ การเสริมสร้างความมั่นคง ความปลอดภัยในชีวิต ทรัพย์สินของประชาชน
 ข. ยุทธศาสตร์การพัฒนาของ อปท. ในเขตจังหวัดที่ ๔ ด้านการจัดการศึกษาและเสริมสร้างความเข้มแข็งของสังคม
 ๖.ยุทธศาสตร์การบริหารจัดการบ้านเมืองที่ดี
 ๖.๑แผนงานบริหารทั่วไป

ที่	โครงการ	วัตถุประสงค์	เป้าหมาย (ผลผลิตของโครงการ)	งบประมาณ					ตัวชี้วัด (KPI)	ผลที่คาดว่าจะ จะได้รับ	หน่วยงาน รับผิดชอบหลัก
				๒๕๖๖ (บาท)	๒๕๖๗ (บาท)	๒๕๖๘ (บาท)	๒๕๖๙ (บาท)	๒๕๗๐ (บาท)			
๑	โครงการฝึกอบรมและศึกษาดูงานเพื่อเพิ่มประสิทธิภาพและการพัฒนาศักยภาพผู้นำ และเครือข่ายการดำเนินงานด้านสุขภาพและสิ่งแวดล้อม	เพื่อเพิ่มศักยภาพผู้นำและเครือข่ายการดำเนินงานด้านสุขภาพและสิ่งแวดล้อมในพื้นที่	ผู้นำท้องถิ่น ผู้นำท้องที่ อสม. และเจ้าหน้าที่ที่เกี่ยวข้อง	๕๐๐,๐๐๐	๕๐๐,๐๐๐	๖๕๐,๐๐๐	๖๕๐,๐๐๐	๗๐๐,๐๐๐	จัดทำโครงการ ๑ ครั้ง / ปี	ผู้นำ และเครือข่ายการดำเนินงานด้านสุขภาพและสิ่งแวดล้อมในพื้นที่สามารถนำมาพัฒนาต่อยอดได้ในการปฏิบัติหน้าที่	กองสาธารณสุขและสิ่งแวดล้อม
๒	โครงการเสริมสร้างองค์ความรู้ด้านการต่อต้านการทุจริต	เพื่อเสริมสร้างองค์ความรู้ด้านการต่อต้านการทุจริตแก่คณะผู้บริหารท้องถิ่น สมาชิกสภาท้องถิ่น ข้าราชการฝ่ายประจำ ลูกจ้างประจำ พนักงานทั่วไป	ผู้บริหารท้องถิ่น สมาชิกสภาท้องถิ่น ข้าราชการฝ่ายประจำ ลูกจ้างประจำ พนักงานทั่วไป ของเทศบาลตำบลกลางใหญ่ ๘๐ คน	๕,๐๐๐	๕,๐๐๐	๕,๐๐๐	๕,๐๐๐	๕,๐๐๐	จัดทำโครงการ ๑ ครั้ง / ปี	ผู้บริหารท้องถิ่น สมาชิกสภาท้องถิ่น ข้าราชการฝ่ายประจำ ลูกจ้างประจำ พนักงานทั่วไป ของเทศบาลตำบลกลางใหญ่ได้รับความรู้ด้านการต่อต้านการทุจริต	สำนักปลัด

รายละเอียดโครงการพัฒนา
แผนพัฒนาท้องถิ่น (พ.ศ. ๒๕๖๖ – ๒๕๗๐)
เทศบาลตำบลกลางใหญ่ อำเภอบ้านฝ้าย จังหวัดอุดรธานี

- ก. ยุทธศาสตร์จังหวัดที่ ๖ การเสริมสร้างความมั่นคง ความปลอดภัยในชีวิต ทรัพย์สินของประชาชน
 ข. ยุทธศาสตร์การพัฒนาของ อปท. ในเขตจังหวัดที่ ๔ ด้านการจัดการศึกษาและเสริมสร้างความเข้มแข็งของสังคม
 ๖.ยุทธศาสตร์การการบริหารจัดการบ้านเมืองที่ดี
 ๖.๑แผนงานบริหารทั่วไป

ที่	โครงการ	วัตถุประสงค์	เป้าหมาย (ผลผลิตของโครงการ)	งบประมาณ					ตัวชี้วัด (KPI)	ผลที่คาดว่าจะ จะได้รับ	หน่วยงาน รับผิดชอบหลัก
				๒๕๖๖ (บาท)	๒๕๖๗ (บาท)	๒๕๖๘ (บาท)	๒๕๖๙ (บาท)	๒๕๗๐ (บาท)			
๓	โครงการจัดเวที ประชาคม	เพื่อจัดให้มีกระบวนการ รับฟังความคิดเห็นของ ประชาชน ที่เกี่ยวข้องใน การดำเนินงานกิจการตาม อำนาจหน้าที่ของเทศบาล ตำบลกลางใหญ่	ชุมชน/หมู่บ้าน/ตำบล ใน พื้นที่เทศบาลตำบลกลาง ใหญ่ ๒,๕๐๐ คน	๑๐,๐๐๐	๑๐,๐๐๐	๑๐,๐๐๐	๑๐,๐๐๐	๑๐,๐๐๐	จัดทำโครงการ ๑ ครั้ง / ปี หรือ มากกว่านั้น	มีการจัดประชุม เวทีประชาคมใน ชุมชน ครอบคลุม ประชากรตาม สัดส่วนทุกพื้นที่ อย่างเสมอภาค และเท่าเทียมกัน	สำนักปลัด
๔	โครงการส่งเสริมการ บริหารงานตามหลัก ธรรมาภิบาลเพื่อป้องกัน การทุจริต	เพื่อให้ผู้บริหารท้องถิ่น และบุคลากรของเทศบาล ตำบลกลางใหญ่มีความรู้ ความเข้าใจในหลัก ธรรมาภิบาลสำหรับ องค์กรปกครองส่วน ท้องถิ่น	ผู้บริหารท้องถิ่น สมาชิก สภาท้องถิ่น พนักงานของ เทศบาลตำบลกลางใหญ่ จำนวน ๘๐ คน	๕,๐๐๐	๕,๐๐๐	๕,๐๐๐	๕,๐๐๐	๕,๐๐๐	จัดทำโครงการ ๑ ครั้ง / ปี หรือ มากกว่านั้น	ผู้บริหารท้องถิ่น และบุคลากรของ เทศบาลตำบล กลางใหญ่มีความรู้ ความเข้าใจในหลัก ธรรมาภิบาล สำหรับ	สำนักปลัด

รายละเอียดโครงการพัฒนา
แผนพัฒนาท้องถิ่น (พ.ศ. ๒๕๖๖ – ๒๕๗๐)
เทศบาลตำบลกลางใหญ่ อำเภอบ้านฝ้าย จังหวัดอุดรธานี

- ก. ยุทธศาสตร์จังหวัดที่ ๖ การเสริมสร้างความมั่นคง ความปลอดภัยในชีวิต ทรัพย์สินของประชาชน
 ข. ยุทธศาสตร์การพัฒนาของ อปท. ในเขตจังหวัดที่ ๔ ด้านการจัดการศึกษาและเสริมสร้างความเข้มแข็งของสังคม
 ๖.ยุทธศาสตร์การการบริหารจัดการบ้านเมืองที่ดี
 ๖.๑แผนงานบริหารทั่วไป

ที่	โครงการ	วัตถุประสงค์	เป้าหมาย (ผลผลิตของโครงการ)	งบประมาณ					ตัวชี้วัด (KPI)	ผลที่คาดว่าจะ จะได้รับ	หน่วยงาน รับผิดชอบหลัก
				๒๕๖๖ (บาท)	๒๕๖๗ (บาท)	๒๕๖๘ (บาท)	๒๕๖๙ (บาท)	๒๕๗๐ (บาท)			
๕	โครงการพัฒนาระบบ การให้บริการประชาชน ผ่านระบบอิเล็กทรอนิกส์ (E-Service)	เพื่ออำนวยความสะดวก ให้แก่ผู้มาขอรับบริการ โดยผู้ขอรับบริการไม่ จำเป็นต้องเดินทางมา ติดต่อด้วยตนเองอีก	ประชาชนผู้รับบริการใน เขตพื้นที่เทศบาลตำบล กลางใหญ่	๑๐,๐๐๐	๑๐,๐๐๐	๑๐,๐๐๐	๑๐,๐๐๐	๑๐,๐๐๐	มีระบบการ ให้บริการ ประชาชนผ่าน ระบบ อิเล็กทรอนิกส์ (E-Service) อย่าง น้อย ๑ การกิจ	ประชาชน ผู้รับบริการของ องค์กรปกครอง ส่วนท้องถิ่น มี ความพึงพอใจต่อ คุณภาพการ ให้บริการของ หน่วยงานไม่น้อย กว่า ร้อยละ ๘๐ (สำรวจโดยใช้แบบ ประเมินความพึง พอใจการ ให้บริการ)	สำนักปลัด

รายละเอียดโครงการพัฒนา
แผนพัฒนาท้องถิ่น (พ.ศ. ๒๕๖๖ – ๒๕๗๐)
เทศบาลตำบลกลางใหญ่ อำเภอบ้านฝาง จังหวัดอุดรธานี

- ก. ยุทธศาสตร์จังหวัดที่ ๖ การเสริมสร้างความมั่นคง ความปลอดภัยในชีวิต ทรัพย์สินของประชาชน
ข. ยุทธศาสตร์การพัฒนาของ อปท. ในเขตจังหวัดที่ ๔ ด้านการจัดการศึกษาและเสริมสร้างความเข้มแข็งของสังคม
๖.ยุทธศาสตร์การบริหารจัดการบ้านเมืองที่ดี
๖.๑แผนงานบริหารทั่วไป

ที่	โครงการ	วัตถุประสงค์	เป้าหมาย (ผลผลิตของโครงการ)	งบประมาณ					ตัวชี้วัด (KPI)	ผลที่คาดว่าจะ จะได้รับ	หน่วยงาน รับผิดชอบหลัก
				๒๕๖๖ (บาท)	๒๕๖๗ (บาท)	๒๕๖๘ (บาท)	๒๕๖๙ (บาท)	๒๕๗๐ (บาท)			
๖	โครงการบรรยาย แนวทางป้องกันการ ทุจริต การให้ การ เรียกรับสินบนและ จริยธรรมในการ ปฏิบัติงาน อบรม คุณธรรมและจริยธรรม เจ้าหน้าที่ได้รับมอบ นโยบายไม่รับ ของขวัญ (NO Gift Policy)	เพื่อเสริมสร้าง วัฒนธรรมในการ ป้องกันการทุจริตของ เทศบาลตำบลกลาง ใหญ่	คณะผู้บริหาร สมาชิก สภาเทศบาล และ พนักงานเทศบาล ลูกจ้างประจำ พนักงานจ้างเทศบาล	๕,๐๐๐	๕,๐๐๐	๕,๐๐๐	๕,๐๐๐	๕,๐๐๐	ผู้บริหารท้องถิ่น สมาชิกสภา ท้องถิ่น พนักงานส่วน ตำบลและ พนักงานจ้าง ของเทศบาล ตำบลกลางใหญ่ ดำเนินการตาม แนวทาง NO Gift Policy จำนวนร้อยละ ๑๐๐ %	ผู้บริหารท้องถิ่น สมาชิกสภา ท้องถิ่น พนักงานส่วน ตำบลและ พนักงานจ้าง ขององค์กร ปกครองส่วน ท้องถิ่นมีการ ปฏิบัติงานอย่าง โปร่งใส ซื่อสัตย์ สุจริต ให้บริการ อย่างเท่าเทียม กัน จำนวนร้อย ละ ๑๐๐	สำนัก ปลัด

รายละเอียดโครงการพัฒนา
แผนพัฒนาท้องถิ่น (พ.ศ. ๒๕๖๖ – ๒๕๗๐)
เทศบาลตำบลกลางใหญ่ อำเภอบ้านฝ้าย จังหวัดอุดรธานี

- ก. ยุทธศาสตร์จังหวัดที่ ๖ การเสริมสร้างความมั่นคง ความปลอดภัยในชีวิต ทรัพย์สินของประชาชน
ข. ยุทธศาสตร์การพัฒนาของ อปท. ในเขตจังหวัดที่ ๔ ด้านการจัดการศึกษาและเสริมสร้างความเข้มแข็งของสังคม
๖.ยุทธศาสตร์การการบริหารจัดการบ้านเมืองที่ดี
๖.๑แผนงานบริหารทั่วไป

ที่	โครงการ	วัตถุประสงค์	เป้าหมาย (ผลผลิตของโครงการ)	งบประมาณ					ตัวชี้วัด (KPI)	ผลที่คาดว่าจะ จะได้รับ	หน่วยงาน รับผิดชอบหลัก
				๒๕๖๖ (บาท)	๒๕๖๗ (บาท)	๒๕๖๘ (บาท)	๒๕๖๙ (บาท)	๒๕๗๐ (บาท)			
๗	โครงการเสริมสร้าง คุณธรรม จริยธรรม สำหรับคณะผู้บริหาร สมาชิกสภาเทศบาล และพนักงานเทศบาล ลูกจ้างประจำ พนักงานจ้างเทศบาล	เพื่อส่งเสริมให้ บุคลากรของเทศบาล ทุกภาคส่วนใช้หลัก คุณธรรมจริยธรรมใน การปฏิบัติงาน	คณะผู้บริหาร สมาชิก สภาเทศบาล และ พนักงานเทศบาล ลูกจ้างประจำ พนักงานจ้างเทศบาล	๕,๐๐๐	๕,๐๐๐	๕,๐๐๐	๕,๐๐๐	๕,๐๐๐	คณะผู้บริหาร สมาชิกเทศบาล พนักงาน เทศบาล ลูกจ้างประจำ และพนักงาน จ้างเทศบาลเกิด จิตสำนึกที่ดีใน การต่อต้านการ ทุจริต และ ประพฤติปฏิบัติ โดยยึดมั่นตาม หลักประมวล จริยธรรม	ประชาชนผู้มา รับบริการที่ เทศบาลตำบล กลางใหญ่ ประเมินความ พึงพอใจการ ปฏิบัติงานของ พนักงาน โดยใช้ แบบประเมิน เป็นตัวชี้วัด และ ต้องได้รับผลกา ประเมินไม่ต่ำ กว่าร้อยละ 80	สำนัก ปลัด

รายละเอียดโครงการพัฒนา
แผนพัฒนาท้องถิ่น (พ.ศ. ๒๕๖๖ – ๒๕๗๐)
เทศบาลตำบลกลางใหญ่ อำเภอบ้านฝ้าย จังหวัดอุดรธานี

- ก. ยุทธศาสตร์จังหวัดที่ ๖ การเสริมสร้างความมั่นคง ความปลอดภัยในชีวิต ทรัพย์สินของประชาชน
 ข. ยุทธศาสตร์การพัฒนาของ อปท. ในเขตจังหวัดที่ ๔ ด้านการจัดการศึกษาและเสริมสร้างความเข้มแข็งของสังคม
 ๖.ยุทธศาสตร์การการบริหารจัดการบ้านเมืองที่ดี
 ๖.๑แผนงานบริหารทั่วไป

ที่	โครงการ	วัตถุประสงค์	เป้าหมาย (ผลผลิตของโครงการ)	งบประมาณ					ตัวชี้วัด (KPI)	ผลที่คาดว่าจะ จะได้รับ	หน่วยงาน รับผิดชอบหลัก
				๒๕๖๖ (บาท)	๒๕๖๗ (บาท)	๒๕๖๘ (บาท)	๒๕๖๙ (บาท)	๒๕๗๐ (บาท)			
๘	โครงการอบรมหลักสูตร การจัดทำงบประมาณ รายจ่ายประจำปี เพื่อ ดำเนินการตามอำนาจ หน้าที่ภายใต้กฎหมาย ระเบียบระเบียบ และ หนังสือสั่งการต่างๆ	เพื่อส่งเสริมให้บุคลากร ของเทศบาลทุกภาคส่วน ดำเนินการตามอำนาจ หน้าที่ภายใต้กฎหมาย ระเบียบระเบียบ และ หนังสือสั่งการต่างๆ	คณะผู้บริหาร สมาชิกสภา เทศบาล และพนักงาน เทศบาล ลูกจ้างประจำ พนักงานจ้างเทศบาล	๕,๐๐๐	๕,๐๐๐	๕,๐๐๐	๕,๐๐๐	๕,๐๐๐	คณะผู้บริหาร สมาชิกเทศบาล พนักงานเทศบาล ลูกจ้างประจำและ พนักงานจ้าง เทศบาล	บุคลากรของ เทศบาลทุกภาค ส่วนดำเนินการ ตามอำนาจหน้าที่ ภายใต้กฎหมาย ระเบียบระเบียบ และหนังสือสั่งการ ต่างๆ	กองคลัง
๙	โครงการฝึกอบรมและ ศึกษาดูงานเพื่อเพิ่ม ประสิทธิภาพการบริหาร จัดการขยะมูลฝอยสู่การ ขับเคลื่อนการแก้ไขปัญหา ขยะอย่างยั่งยืน	เพื่อเพิ่มศักยภาพผู้นำ และเครือข่ายการดำเนิน ด้านสุขภาพและ สิ่งแวดล้อมในพื้นที่	คณะผู้บริหาร สมาชิกสภา เทศบาล และพนักงาน เทศบาล ลูกจ้างประจำ พนักงานจ้างเทศบาล	๕๐๐,๐๐๐	๕๐๐,๐๐๐	๕๐๐,๐๐๐	๕๐๐,๐๐๐	๕๐๐,๐๐๐	คณะผู้บริหาร สมาชิกเทศบาล พนักงานเทศบาล ลูกจ้างประจำและ พนักงานจ้าง เทศบาล	คณะผู้บริหาร สมาชิกสภา เทศบาล และ พนักงานเทศบาล ลูกจ้างประจำ พนักงานจ้าง เทศบาลสามารถ นำมาพัฒนาต่อ ยอดได้ในกา รปฏิบัติหน้าที่	สำนักปลัด

